



SISTEMA STATISTICO NAZIONALE  
ISTITUTO NAZIONALE DI STATISTICA

Conoscere

# l'Umbria



contiene  
cd-rom

Anno 2010 - n. 14

 Istat







SISTEMA STATISTICO NAZIONALE  
ISTITUTO NAZIONALE DI STATISTICA

**Conoscere**

# I'Umbria

**Anno 2010 - n. 14**

 **Istat**

*A cura di:* Rita Bartoloni e Luca Calzola

Progetto realizzato dall'Istat in collaborazione con i Gruppi di lavoro permanenti presso la Prefettura di Perugia U.t.g. e la Prefettura di Terni U.t.g.

Per informazioni sul contenuto  
della pubblicazione rivolgersi a:  
Cont@ct Centre dell'Istat all'indirizzo:  
<https://contact.istat.it/>

Eventuali rettifiche ai dati pubblicati saranno diffuse  
all'indirizzo [www.istat.it](http://www.istat.it) nella pagina di presentazione del volume

## **Conoscere l'Umbria**

Anno 2010 - n. 14

ISBN 978-88-458-1658-1

© 2010

Istituto nazionale di statistica  
Via Cesare Balbo, 16 - Roma

*Foto:*  
Shutterstock®images

Istituto nazionale di statistica  
Via Cesare Balbo, 16 - Roma

Stampato nel mese di settembre 2010  
per conto dell'Istat  
presso CSR Srl  
Via di Pietralata 157 - Roma

Si autorizza la riproduzione a fini  
non commerciali e con citazione della fonte

## INDICE

	Pagina
Presentazione	15

### TAVOLE ILLUSTRATE

Figura 1 -	Licenze per attingimenti idrici in agricoltura per provincia - Anni 2001-2008	19
Figura 2 -	Produzione procapite di rifiuti urbani - Anni 2001-2008	19
Figura 3 -	Saldo naturale e migratorio per provincia - Anno 2008	20
Figura 4 -	Popolazione residente per sesso e classe di età al 31 dicembre 2008	20
Figura 5 -	Popolazione straniera residente per provincia - Anni 2002-2008	21
Figura 6 -	Saldo naturale e migratorio della popolazione residente straniera per provincia - Anno 2008	21
Figura 7 -	Studenti stranieri per grado di scuola e provincia - Anno scolastico 2008/2009	22
Figura 8 -	Ricoveri ordinari nelle strutture di ricovero pubbliche per provincia - Anni 2002-2008	22
Figura 9 -	Pensioni IVS erogate dall'Inps - Anni 2002-2008	23
Figura 10 -	Delitti denunciati dalle Forze dell'ordine all'Autorità giudiziaria per provincia - Anni 2004-2008	23
Figura 11 -	Saldi del commercio estero per provincia - Anni 2002-2008	24
Figura 12 -	Impieghi bancari per provincia - Anni 2002-2008	24
Figura 13 -	Tasso di occupazione per provincia - Anni 2004-2008	25
Figura 14 -	Tasso di utilizzazione lorda degli esercizi ricettivi per provincia - Anni 2002-2008	25
Figura 15 -	Incidenti stradali per provincia - Anni 2002-2008	26
Figura 16 -	Grado di autonomia finanziaria delle Amministrazioni comunali - Anni 2002-2008	26

### AREA AMBIENTE

Principali risultati	29
Fauna	
Tavola 1.1 - Superficie delle aziende faunistico-venatorie e agriturismo-venatorie per provincia e comune - Anno 2008	31
Tavola 1.2 - Superficie delle zone di ripopolamento e cattura e delle oasi di protezione per comune - Provincia di Perugia - Anno 2008	32
Tavola 1.3 - Superficie delle zone di ripopolamento e cattura e delle oasi di protezione per comune - Provincia di Terni - Anno 2008	33
Incendi	
Tavola 1.4 - Incendi forestali e superficie percorsa dal fuoco per presenza di bosco, provincia e comune - Anno 2008	34

	Pagina
<b>Idrico</b>	
Tavola 1.5 - Attingimenti consumi idrici per tipologia di coltura e comune - Provincia di Perugia - Anno 2008	35
Tavola 1.6 - Attingimenti e consumi idrici per tipologia di coltura e comune - Provincia di Terni - Anno 2008	36
Tavola 1.7 - Consumo di energia elettrica per categoria di utilizzatori e provincia - Anno 2008	36
<b>Rifiuti</b>	
Tavola 1.8 - Produzione di rifiuti solidi urbani e raccolta differenziata per comune - Provincia di Perugia - Anno 2008	37
Tavola 1.9 - Produzione di rifiuti solidi urbani e raccolta differenziata per comune - Provincia di Terni - Anno 2008	38
Tavola 1.10 - Ditte che svolgono attività di recupero di rifiuti non pericolosi ai sensi del d.l. n. 152 del 3 aprile 2006 per comune - Provincia di Perugia - Anno 2008	39
Tavola 1.11 - Ditte che svolgono attività di recupero di rifiuti non pericolosi ai sensi del d.l. n. 152 del 3 aprile 2006 per comune - Provincia di Terni - Anno 2008	39
Tavola 1.12 - Autorizzazioni agli scarichi in acque superficiali e sul suolo per tipo di scarico e comune - Provincia di Perugia - Anno 2008	40
Tavola 1.13 - Autorizzazioni agli scarichi in acque superficiali e sul suolo per tipo di scarico e comune - Provincia di Terni - Anno 2008	41
<b>AREA DEMOGRAFICA</b>	
<b>Principali risultati</b>	45
<b>Popolazione</b>	
Tavola 2.1 - Movimento anagrafico e popolazione residente per sesso e comune - Provincia di Perugia - Anno 2008	47
Tavola 2.2 - Movimento anagrafico e popolazione residente per sesso e comune - Provincia di Terni - Anno 2008	48
Tavola 2.3 - Popolazione residente per classe di età, sesso e comune al 31 dicembre 2008 - Provincia di Perugia	49
Tavola 2.4 - Popolazione residente per classe di età, sesso e comune al 31 dicembre 2008 - Provincia di Terni	53
Tavola 2.5 - Popolazione residente fino a 18 anni per età, sesso e comune al 31 dicembre 2008 - Provincia di Perugia	57
Tavola 2.6 - Popolazione residente fino a 18 anni per età, sesso e comune al 31 dicembre 2008 - Provincia di Terni	61
Tavola 2.7 - Popolazione residente per sesso, stato civile ed età al 31 dicembre 2008- Provincia di Perugia	65
Tavola 2.8 - Popolazione residente per sesso, stato civile ed età al 31 dicembre 2008- Provincia di Terni	66
Tavola 2.9 - Popolazione residente per sesso, stato civile ed età al 31 dicembre 2008 - Umbria	67
<b>Famiglie e convivenze</b>	
Tavola 2.10 - Famiglie, convivenze anagrafiche e componenti per sesso e comune al 31 dicembre 2008 - Provincia di Perugia	68

	Pagina
Tavola 2.11 - Famiglie, convivenze anagrafiche e componenti per sesso e comune al 31 dicembre 2007 - Provincia di Terni	69
Matrimoni	
Tavola 2.12 - Matrimoni per rito, cittadinanza degli sposi e comune - Provincia di Perugia - Anno 2008	70
Tavola 2.13 - Matrimoni per rito, cittadinanza degli sposi e comune - Provincia di Terni - Anno 2008	71
Stranieri	
Tavola 2.14 - Movimento anagrafico e popolazione residente straniera per sesso e comune - Provincia di Perugia - Anno 2008	72
Tavola 2.15 - Movimento anagrafico e popolazione residente straniera per sesso e comune - Provincia di Terni - Anno 2008	73
Tavola 2.16 - Popolazione straniera residente per cittadinanza e comune al 31 dicembre 2008 - Provincia di Perugia	74
Tavola 2.17 - Popolazione straniera residente per cittadinanza e comune al 31 dicembre 2008 - Provincia di Terni	75
Tavola 2.18 - Popolazione straniera residente per classe di età e comune al 31 dicembre 2008 - Provincia di Perugia	76
Tavola 2.19 - Popolazione straniera residente per classe di età e comune al 31 dicembre 2008 - Provincia di Terni	77
Tavola 2.20 - Richieste di cittadinanza per sesso, motivo della richiesta e paese di provenienza - Provincia di Perugia - Anno 2007	78
Tavola 2.21 - Richieste di cittadinanza per sesso, motivo della richiesta e paese di provenienza - Provincia di Terni - Anno 2008	78
Tavola 2.22 - Richieste di cittadinanza per sesso, motivo della richiesta e paese di provenienza - Umbria - Anno 2008	79

## AREA SOCIALE

Principali risultati	83
Istruzione	
Tavola 3.1 - Unità scolastiche e alunni degli asili nido per distretto scolastico - Anno scolastico 2008/2009	86
Tavola 3.2 - Unità scolastiche, sezioni e alunni delle scuole dell'infanzia per distretto scolastico - Anno scolastico 2008/2009	86
Tavola 3.3 - Unità scolastiche, classi e alunni delle scuole primarie per distretto scolastico - Anno scolastico 2008/2009	87
Tavola 3.4 - Unità scolastiche, classi e studenti delle scuole secondarie di primo grado per distretto scolastico - Anno scolastico 2008/2009	87
Tavola 3.5 - Unità scolastiche, classi e studenti delle scuole secondarie di secondo grado per distretto scolastico e ordine di scuola - Anno scolastico 2008/2009	88
Tavola 3.6 - Iscritti, immatricolati e laureati per facoltà, tipo di corso e sesso - Università degli studi di Perugia - Anno accademico 2008/2009	90



## Formazione professionale

Tavola 3.7 - Corsi di formazione professionale, corsisti e durata per obiettivo e misura - Provincia di Perugia - Anno 2008	96
Tavola 3.8 - Corsi di formazione professionale, corsisti e durata per obiettivo e misura - Provincia di Terni - Anno 2008	96
Tavola 3.9 - Corsi di formazione professionale, corsisti e durata per obiettivo e misura - Umbria - Anno 2009	97
Tavola 3.10 - Corsi di formazione professionale, corsisti e durata per comune - Anno 2008	98

## Sanità

Tavola 3.11 - Posti letto, ricoveri, e giornate di degenza nelle strutture ospedaliere - Anno 2008	99
Tavola 3.12 - Posti letto, ricoveri ordinari e indici di utilizzazione delle strutture di degenza - Anno 2008	100
Tavola 3.13 - Spesa farmaceutica lorda e netta per Asl e mese - Anno 2008	101

## Previdenza

Tavola 3.14 - Pensioni erogate dall'Inps, importo complessivo annuo e importo medio mensile per sesso, gestione e categoria al 31 dicembre 2008 - Provincia di Perugia	102
Tavola 3.15 - Pensioni erogate dall'Inps, importo complessivo annuo e importo medio mensile per sesso, gestione e categoria al 31 dicembre 2008 - Provincia di Terni	103
Tavola 3.16 - Pensioni erogate dall'Inps, importo complessivo annuo e importo medio mensile per sesso, gestione e categoria al 31 dicembre 2008 - Umbria	104
Tavola 3.17 - Pensioni erogate dall'Inps, per categoria, sesso e comune al 31 dicembre 2008 - Provincia di Perugia	105
Tavola 3.18 - Pensioni erogate dall'Inps, per categoria, sesso e comune al 31 dicembre 2008 - Provincia di Terni	106
Tavola 3.19 - Importo complessivo delle pensioni erogate dall'Inps per categoria, sesso e comune al 31 dicembre 2008 - Provincia di Perugia	107
Tavola 3.20 - Importo complessivo delle pensioni erogate dall'Inps per categoria, sesso e comune al 31 dicembre 2008 - Provincia di Terni	108

## Giustizia

Tavola 3.21 - Delitti in totale e con presunti autori noti, denunciati dalle Forze di polizia all'Autorità giudiziaria - Provincia di Perugia - Anno 2008	109
Tavola 3.22 - Delitti in totale e con presunti autori noti, denunciati dalle Forze di polizia all'Autorità giudiziaria - Provincia di Terni - Anno 2008	110
Tavola 3.23 - Delitti in totale e con presunti autori noti, denunciati dalle Forze di polizia all'Autorità giudiziaria - Umbria - Anno 2008	111
Tavola 3.24 - Provvedimenti esecutivi di sfratto per motivo, richieste di esecuzione e sfratti eseguiti per provincia - Anno 2008	111
Tavola 3.25 - Protesti e importo complessivo per comune - Provincia di Perugia - Anno 2008	112
Tavola 3.26 - Protesti e importo complessivo per comune - Provincia di Terni - Anno 2008	113

	Pagina
Tavola 3.27 - Protesti, importo complessivo e importo medio per titolo protestato, provincia e comune capoluogo - Anno 2008	114
Tavola 3.28 - Attività del Corpo di polizia provinciale per provincia, tipo e materia - Anno 2008	115
Tossicodipendenza	
Tavola 3.29 - Segnalazioni, colloqui e provvedimenti delle persone trovate in possesso di sostanze stupefacenti per provincia e Sert di residenza - Anno 2008	116
Tavola 3.30 - Utenti Sert, persesso, sostanza di abuso primaria e Sert di residenza - Anno 2008	116
Elezioni	
Tavola 3.31 - Sezioni elettorali, elettori, votanti e voti nelle elezioni della Camera deiDeputati del 13-14 aprile 2008 per comune - Provincia di Perugia - Anno 2008	117
Tavola 3.32 - Sezioni elettorali, elettori, votanti e voti nelle elezioni della Camera deiDeputati del 13-14 aprile 2008 per comune - Provincia di Terni - Anno 2008	118
Tavola 3.33 - Sezioni elettorali, elettori, votanti e voti nelle elezioni del Senato della Rpubblica del 13-14 aprile 2008 per comune - Provincia di Perugia - Anno 2008	119
Tavola 3.34 - Sezioni elettorali, elettori, votanti e voti nelle elezioni del Senato della Rpubblica del 13-14 aprile 2008 per comune - Provincia di Perugia - Anno 2008	120

#### AREA ECONOMICA

Principali risultati	123
Archivio statistico delle imprese attive	
Tavola 4.1 - Imprese e addetti per comune - Provincia di Perugia - Anno 2008	127
Tavola 4.2 - Imprese e addetti per comune - Provincia di Terni - Anno 2008	128
Tavola 4.3 - Imprese per settore di attività economica e comune- Provincia di Perugia - Anno 2008	129
Tavola 4.4 - Imprese per settore di attività economica e comune- Provincia di Terni - Anno 2008	130
Tavola 4.5 - Addetti delle imprese per settore di attività economica e comune- Provincia di Perugia - Anno 2008	131
Tavola 4.6 - Addetti delle imprese per settore di attività economica e comune- Provincia di Terni - Anno 2008	132
Tavola 4.7 - Imprese per classe di addetti e comune - Provincia di Perugia - Anno 2008	133
Tavola 4.8 - Imprese per classe di addetti e comune - Provincia di Terni - Anno 2008	134
Tavola 4.9 - Addetti delle imprese per classe di addetti e comune- Provincia di Perugia - Anno 2008	135
Tavola 4.10 - Addetti delle imprese per classe di addetti e comune- Provincia di Terni - Anno 2008	136

## Imprese attive - Archivio delle camere di commercio

Tavola 4.11 - Imprese e addetti per settore di attività economica e provincia - Anni 2007 e 2008	137
Tavola 4.12 - Imprese e addetti per classe di addetti e provincia - Anni 2007 e 2008	138
Tavola 4.13 - Imprese per forma giuridica e comune al 31 dicembre 2008 - Provincia di Perugia	139
Tavola 4.14 - Imprese per forma giuridica e comune al 31 dicembre 2008 - Provincia di Terni	140
Tavola 4.15 - Imprese per settore di attività economica e comune al 31 dicembre 2008 - Provincia di Perugia	141
Tavola 4.16 - Imprese per settore di attività economica e comune al 31 dicembre 2008 - Provincia di Terni	142
Tavola 4.17 - Consistenza e movimento delle imprese per attività economica e forma giuridica - Provincia di Perugia - Anno 2008	143
Tavola 4.18 - Consistenza e movimento delle imprese per attività economica e forma giuridica - Provincia di Terni - Anno 2008	144
Tavola 4.19 - Consistenza e movimento delle imprese per attività economica e forma giuridica - Umbria - Anno 2008	145
Tavola 4.20 - Iscrizioni e cessazioni di imprese per comune - Provincia di Perugia - Anno 2008	146
Tavola 4.21 - Iscrizioni e cessazioni di imprese per comune - Provincia di Terni - Anno 2007	147
Tavola 4.22 - Titolari e soci di imprese nati all'estero per settore di attività, forma giuridica dell'impresa e comune al 31 dicembre - Provincia di Perugia Anni 2007 e 2008	148
Tavola 4.23 - Titolari e soci di imprese nati all'estero per settore di attività, forma giuridica dell'impresa e comune al 31 dicembre - Provincia di Terni Anni 2007 e 2008	150
Tavola 4.24 - Richieste per favorire la nascita di imprese giovanili (l.r. 24/88 modificata dalla l.r. 12/95) per tipo di impresa - Anno 2008	151
Tavola 4.24 - Fallimenti con procedura avviata nel 2008 per comune	151

## Commercio estero

Tavola 4.26 - Valore delle importazioni e delle esportazioni per provincia, attività economica e area di provenienza - Anno 2008	152
--	-----

## Credito

Tavola 4.27 - Impieghi bancari per settore istituzionale al 31 dicembre 2008	153
Tavola 4.28 - Depositi bancari per settore istituzionale al 31 dicembre 2008	153
Tavola 4.29 - Impieghi, depositi e sportelli bancari per comune al 31 dicembre 2008	154

## Lavoro

Tavola 4.30 - Impieghi e depositi bancari per area territoriale al 31 dicembre 2008	155
Tavola 4.31 - Popolazione residente di 15 anni e oltre per provincia, sesso e condizione - Anno 2008	155
Tavola 4.32 - Occupati per attività economica, posizione nella professione e provincia - Anno 2008	155

	Pagina
Tavola 4.33 - Avviamenti per centro per l'impiego, sesso, settore di attività economica, qualifica professionale e tipo di contratto - Anno 2008	156
Tavola 4.34 - Cessazioni per centro per l'impiego, sesso, settore di attività economica e qualifica professionale - Anno 2008	157
Tavola 4.35 - Avviamenti di cittadini stranieri per centro per l'impiego, sesso, settore di attività economica, qualifica professionale, tipo di contratto e cittadinanza - Anno 2008	158
Tavola 4.36 - Disoccupati iscritti ai centri per l'impiego al 31 dicembre 2008 ai sensi del d.l. 181/2000 e successive modificazioni, per centro per l'impiego, sesso, classe di età, titolo di studio e cittadinanza	159
Tavola 4.37 - Ore autorizzate di cassa integrazione guadagni per provincia, tipo di gestione e attività economica - Anno 2008	160
Tavola 4.38 - Infortuni sul lavoro avvenuti e denunciati all'Inail per settore di attività economica e comune - Provincia di Perugia - Anno 2008	161
Tavola 4.39 - Infortuni sul lavoro avvenuti e denunciati all'Inail per settore di attività economica e comune - Provincia di Terni - Anno 2008	162
 Turismo	
Tavola 4.40 - Esercizi ricettivi e letti per tipo di esercizio e comune - Provincia di Perugia - Anno 2008	163
Tavola 4.41 - Esercizi ricettivi e letti per tipo di esercizio e comune - Provincia di Terni - Anno 2008	164
Tavola 4.42 - Esercizi ricettivi e letti per tipo di esercizio e circoscrizione turistica - Anno 2008	165
Tavola 4.43 - Dimensione media e tasso di utilizzazione degli esercizi ricettivi per tipo di esercizio e circoscrizione turistica - Anno 2008	165
Tavola 4.44 - Arrivi e presenze negli esercizi ricettivi per nazionalità e comune - Provincia di Perugia - Anno 2008	166
Tavola 4.45 - Arrivi e presenze negli esercizi ricettivi per nazionalità e comune - Provincia di Terni - Anno 2008	167
Tavola 4.46 - Arrivi, presenze e permanenza media per nazionalità e circoscrizione turistica - Anno 2008	168
Tavola 4.47 - Arrivi, presenze e permanenza media per tipo di esercizio e circoscrizione turistica - Anno 2008	168
 Trasporti	
Tavola 4.48 - Licenze di ormeggio nel lago Trasimeno per tipo di imbarcazione, comune e darsena - Anno 2008	169
Tavola 4.49 - Movimento dei passeggeri nelle linee di navigazione del lago Trasimeno per linea e mese - Anno 2008	169
Tavola 4.50 - Autorizzazioni per trasporti eccezionali su strade provinciali e comunali per provincia e tipologia - Anno 2008	170
Tavola 4.51 - Corse, percorrenza, posti e passeggeri del trasporto extraurbano della provincia di Perugia per fascia oraria - Monitoraggio 2007-2008	170
Tavola 4.52 - Passeggeri del trasporto extraurbano della provincia di Perugia per fascia oraria, titolo di viaggio e tipo di utenza - Monitoraggio 2007-2008	170
Tavola 4.53 - Incidenti stradali, feriti e morti per comune - Provincia di Perugia - Anno 2008	171

	Pagina
Tavola 4.54 - Incidenti stradali, feriti e morti per comune - Provincia di Terni - Anno 2008	172
Tavola 4.55 - Incidenti stradali per tipo di strada e comune - Provincia di Perugia - Anno 2008	173
Tavola 4.56 - Incidenti stradali per tipo di strada e comune - Provincia di Terni - Anno 2008	174
Tavola 4.57 - Incidenti stradali per fascia oraria e comune - Provincia di Perugia - Anno 2008	175
Tavola 4.58 - Incidenti stradali per fascia oraria e comune - Provincia di Terni - Anno 2008	176
Tavola 4.59 - Incidenti stradali per giorno della settimana e comune - Provincia di Perugia - Anno 2008	177
Tavola 4.60 - Incidenti stradali per giorno della settimana e comune - Provincia di Terni - Anno 2008	178
Tavola 4.61 - Persone coinvolte negli incidenti stradali per gravità, provincia e età - Anno 2008	179
Tavola 4.62 - Parco veicolare secondo le risultanze del Pubblico registro automobilistico per categoria e comune - Provincia di Perugia - Anno 2008	180
Tavola 4.63 - Parco veicolare secondo le risultanze del Pubblico registro automobilistico per categoria e comune - Provincia di Terni - Anno 2008	181
Tavola 4.64 - Immatricolazioni al Pubblico registro automobilistico di veicoli nuovi per categoria e comune - Provincia di Perugia - Anno 2008	182
Tavola 4.65 - Immatricolazioni al Pubblico registro automobilistico di veicoli nuovi per categoria e comune - Provincia di Terni - Anno 2008	183
 Bilanci comunali	
Tavola 4.66 - Entrate delle amministrazioni comunali per categoria e comune - Accertamenti - Provincia di Perugia - Anno 2008	184
Tavola 4.67 - Entrate delle amministrazioni comunali per categoria e comune - Accertamenti - Provincia di Terni - Anno 2008	185
Tavola 4.68 - Entrate delle amministrazioni comunali per categoria e comune - Riscossioni in conto competenza - Provincia di Perugia - Anno 2008	186
Tavola 4.69 - Entrate delle amministrazioni comunali per categoria e comune - Riscossioni in conto competenza - Provincia di Terni - Anno 2008	187
Tavola 4.70 - Entrate delle amministrazioni comunali per categoria e comune - Riscossioni in conto residui - Provincia di Perugia - Anno 2008	188
Tavola 4.71 - Entrate delle amministrazioni comunali per categoria e comune - Riscossioni in conto residui - Provincia di Terni - Anno 2008	189
Tavola 4.72 - Spese correnti e in conto capitale delle amministrazioni comunali per funzione e comune - Impegni - Provincia di Perugia - Anno 2008	190
Tavola 4.73 - Spese correnti e in conto capitale delle amministrazioni comunali per funzione e comune - Impegni - Provincia di Terni - Anno 2008	191
Tavola 4.74 - Spese correnti e in conto capitale delle amministrazioni comunali per funzione e comune - Pagamenti in conto competenza - Provincia di Perugia - Anno 2008	192
Tavola 4.75 - Spese correnti e in conto capitale delle amministrazioni comunali per funzione e comune - Pagamenti in conto competenza - Provincia di Terni - Anno 2008	193

	Pagina
Tavola 4.76 - Spese correnti e in conto capitale delle amministrazioni comunali per funzione e comune - Pagamenti in conto residui - Provincia di Perugia - Anno 2008	194
Tavola 4.77 - Spese correnti e in conto capitale delle amministrazioni comunali per funzione e comune - Pagamenti in conto residui - Provincia di Terni - Anno 2008	195
Tavola 4.78 - Spese delle amministrazioni comunali per voce e comune - Provincia di Perugia - Anno 2008	196
Tavola 4.79 - Spese delle amministrazioni comunali per voce e comune - Provincia di Terni - Anno 2008	197
Tavola 4.80 - Entrate delle amministrazioni comunali per categoria, classe di ampiezza demografica e provincia - Accertamenti - Anno 2008	198
Tavola 4.81 - Spese correnti e in conto capitale delle amministrazioni comunali per funzione, classe di ampiezza demografica e provincia - Impegni - Anno 2008	198
Tavola 4.82- Indicatori economici e finanziari delle amministrazioni comunali per classe di ampiezza demografica e provincia - Anno 2008	199
INDICATORI	
Principali risultati	203
Tavola 5.1 - Indici demografici per comune - Provincia di Perugia - Anno 2008	209
Tavola 5.2 - Indici demografici per comune - Provincia di Terni - Anno 2008	211
Tavola 5.3 - Indici demografici della popolazione residente straniera per comune - Provincia di Perugia - Anno 2008	213
Tavola 5.4 - Indici demografici della popolazione residente straniera per comune - Provincia di Terni - Anno 2008	216
Tavola 5.5 - Indici della previdenza sociale per comune - Provincia di Perugia - Anno 2008	219
Tavola 5.6 - Indici della previdenza sociale per comune - Provincia di Terni - Anno 2008	221
Tavola 5.7 - Indici dei protesti per comune - Anno 2008	223
Tavola 5.8 - Indici delle imprese attive per comune - Provincia di Perugia - Anno 2008	224
Tavola 5.9 - Indici delle imprese attive per comune - Provincia di Terni - Anno 2008	228
Tavola 5.10 - Indici degli sportelli bancari - Anno 2008	232
Tavola 5.11 - Indici degli infortuni sul lavoro avvenuti e denunciati all'Inail per attività economica e comune - Provincia di Perugia - Anno 2008	233
Tavola 5.12 - Indici degli infortuni sul lavoro avvenuti e denunciati all'Inail per attività economica e comune - Provincia di Terni - Anno 2008	234
Tavola 5.13 - Indici di ricettività turistica per comune - Provincia di Perugia - Anno 2008	235
Tavola 5.14 - Indici di ricettività turistica per comune - Provincia di Terni - Anno 2008	236
Tavola 5.15 - Indici degli incidenti stradali per comune - Provincia di Perugia - Anno 2007	237

Tavola 5.16 - Indici degli incidenti stradali per comune - Provincia di Terni - Anno 2007	239
Tavola 5.17 - Indici sui bilanci delle amministrazioni comunali per comune - Provincia di Perugia - Anno 2007	241
Tavola 5.18 - Indici sui bilanci delle amministrazioni comunali per comune - Provincia di Terni - Anno 2007	242
Note metodologiche e glossario	243

## **Simboli convenzionali**

Nelle tavole statistiche sono state adoperate le seguenti convenzioni:

Linea (-)	a) il fenomeno non esiste; b) il fenomeno esiste e viene rilevato, ma i casi non si sono verificati.
Quattro puntini (....)	il fenomeno esiste, ma i dati non si conoscono per qualsiasi ragione.
Due puntini (..)	a) i numeri non raggiungono la metà della cifra dell'ordine minimo considerato; b) l'esiguità del fenomeno rende i valori calcolati non significativi.
Asterisco (*)	dato oscurato per la tutela del segreto statistico.



## PRESENTAZIONE

Promosso dall'Istat, l'annuario *Conoscere l'Umbria* è realizzato in sinergia con i gruppi di lavoro istituiti presso gli uffici di statistica delle Prefetture di Perugia e di Terni, con la collaborazione degli uffici di statistica dei Comuni e di altri enti territoriali, nonché con l'apporto di diversi soggetti pubblici e non, situati sul territorio. L'obiettivo del lavoro è quello di realizzare un sistema territoriale di informazioni armonizzate, provenienti da fonti diverse quali le rilevazioni della statistica ufficiale e gli archivi amministrativi degli enti ed istituzioni locali.

Pubblicato per la prima volta nell'anno 1997, esso giunge alla quattordicesima edizione per offrire informazioni statistiche sempre aggiornate, organizzate, pertinenti, attendibili, immediatamente fruibili e rappresentative dei fenomeni demografici, sociali, ambientali ed economici della realtà locale.

In questa ottica, si prefigge di promuovere la diffusione della cultura statistica su tutto il territorio e tra un pubblico sempre più vasto, cercando nel corso degli anni di portare avanti un continuo processo di miglioramento della pubblicazione, attraverso l'implementazione e l'approfondimento delle informazioni.

Caratterizzato da una crescente ricchezza di dati e analisi, anche nell'edizione del 2010 il volume presenta una collezione di indicatori su aspetti rilevanti della società e della economia delle singole realtà territoriali che consentono di porre direttamente a confronto i vari comuni tra di loro e rispetto al complesso del territorio provinciale, regionale e nazionale.

Con l'auspicio di poter offrire un prodotto sempre più pertinente e rispondente alle esigenze dei cittadini e di tutti coloro che hanno parte attiva nei processi di programmazione e di gestione del governo e dell'economia locale, si esprime un sentito ringraziamento agli enti, alle istituzioni ed a tutti coloro che, con grande spirito di collaborazione, hanno messo a disposizione le proprie competenze, informazioni e professionalità, consentendo la realizzazione di questo volume.

*Editing delle tavole e controllo di qualità a cura di Fosca Profidia*

*Si ringraziano per il contributo fornito: Comuni della Regione Umbria, Automobile Club d'Italia (Ufficio di statistica), Banca d'Italia sede di Perugia (D. Marangoni), Camera di commercio di Perugia (A. Cagnacci, G. Famiani), Camera di commercio di Terni (A. Cariani, M. Guerrini), Istituto nazionale infortuni sul lavoro (F. D'Amico), Ministero della pubblica istruzione (Ufficio di statistica), Prefettura di Perugia - U.t.g. (A. Rosiello, I. Mentuccia, A. Pansanella), Prefettura di Terni - U.t.g. (M. Di Lello), Regione dell'Umbria (L. Coltella, S. Petini, P. Sereni).*





## **TAVOLE ILLUSTRATE**



**Figura 1 - Licenze per attingimenti idrici in agricoltura per provincia - Anni 2001-2008**

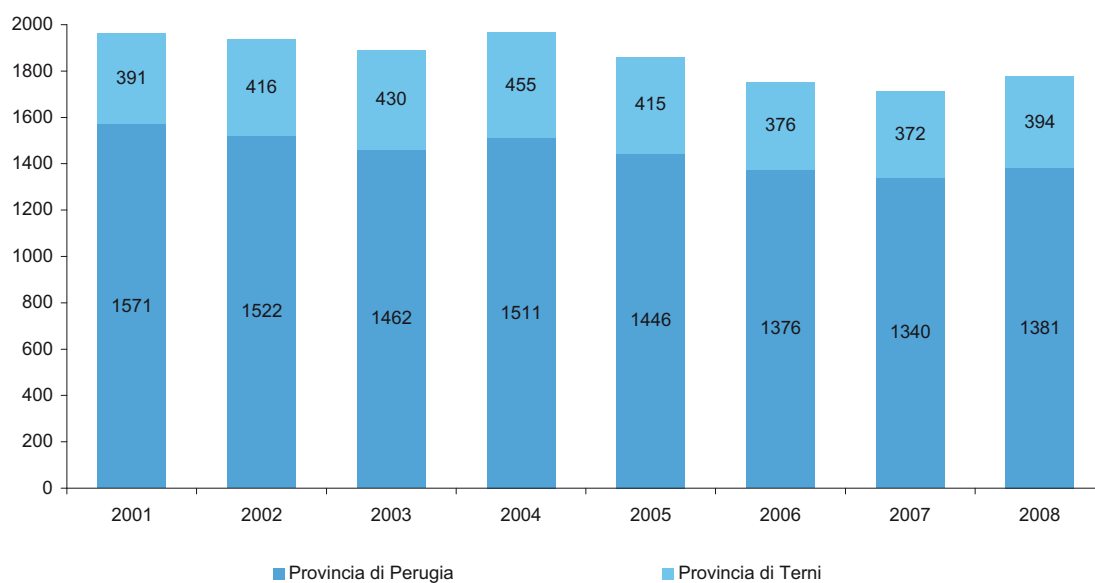

**Figura 2 - Produzione procapite di rifiuti urbani - Anno 2001-2008 (chilogrammi per abitante)**

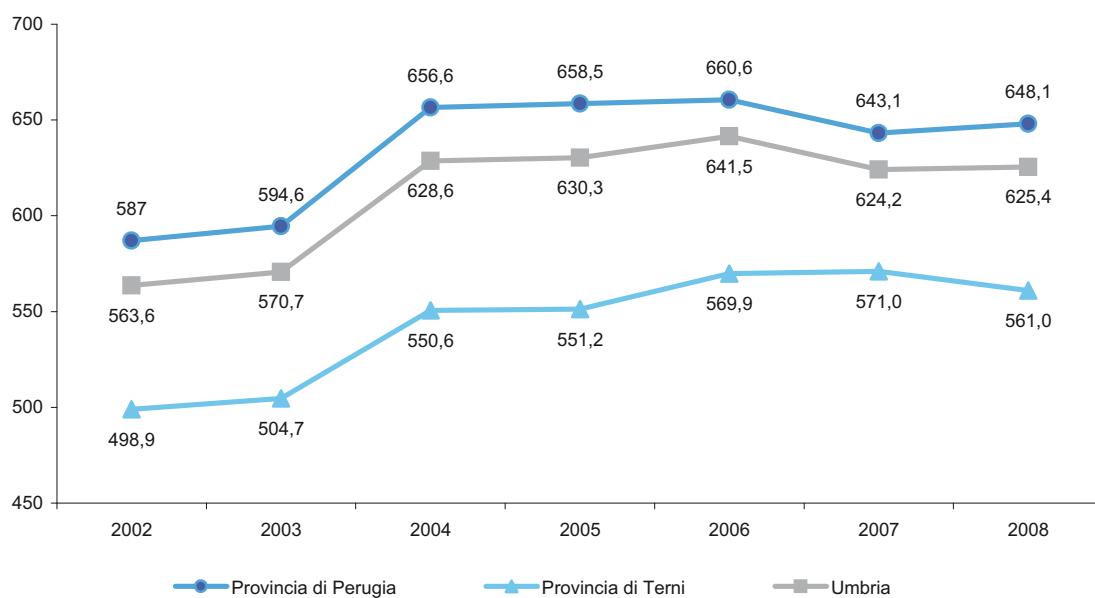

**Figura 3 - Saldo naturale e migratorio per provincia – Anno 2008** (valori per 1.000 residenti)

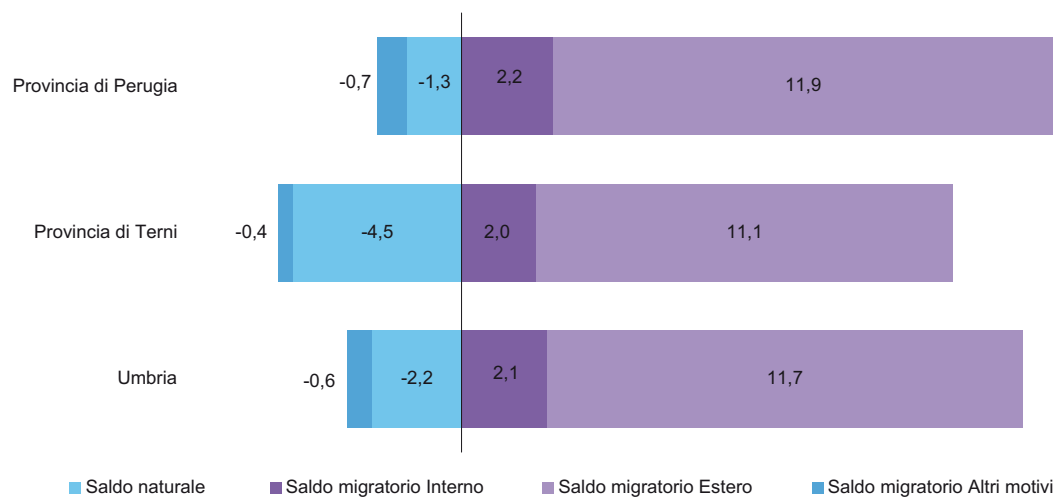

**Figura 4 - Popolazione residente per sesso e classe di età al 31 dicembre 2008** (valori percentuali)



**Figura 5 - Popolazione straniera residente per provincia - Anni 2002-2008** (valori per 100 residenti)

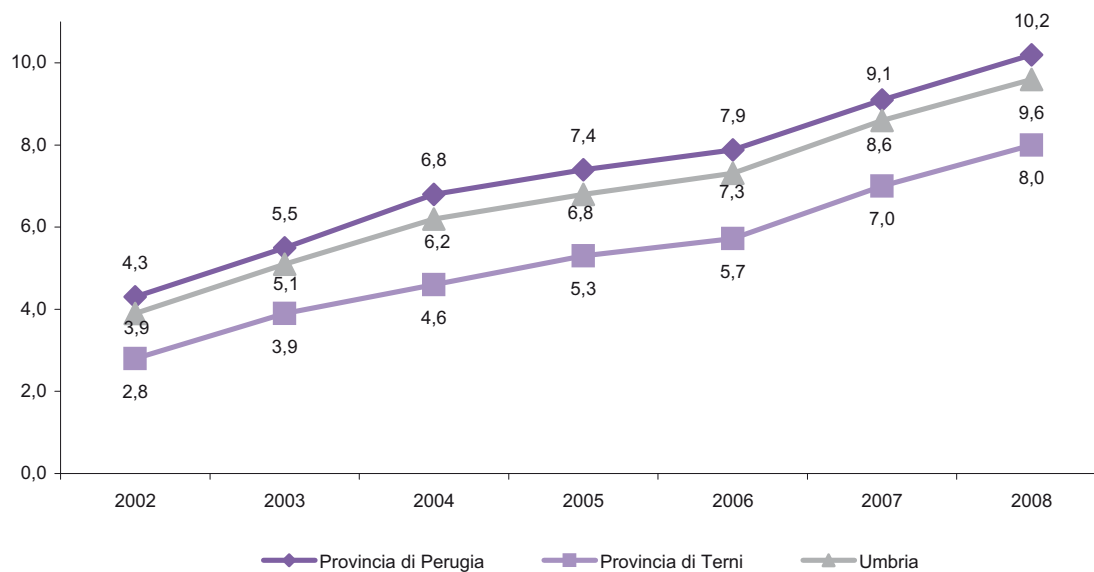

**Figura 6 - Saldo naturale e migratorio della popolazione residente straniera per provincia - Anno 2008** (valori per 1.000 abitanti)

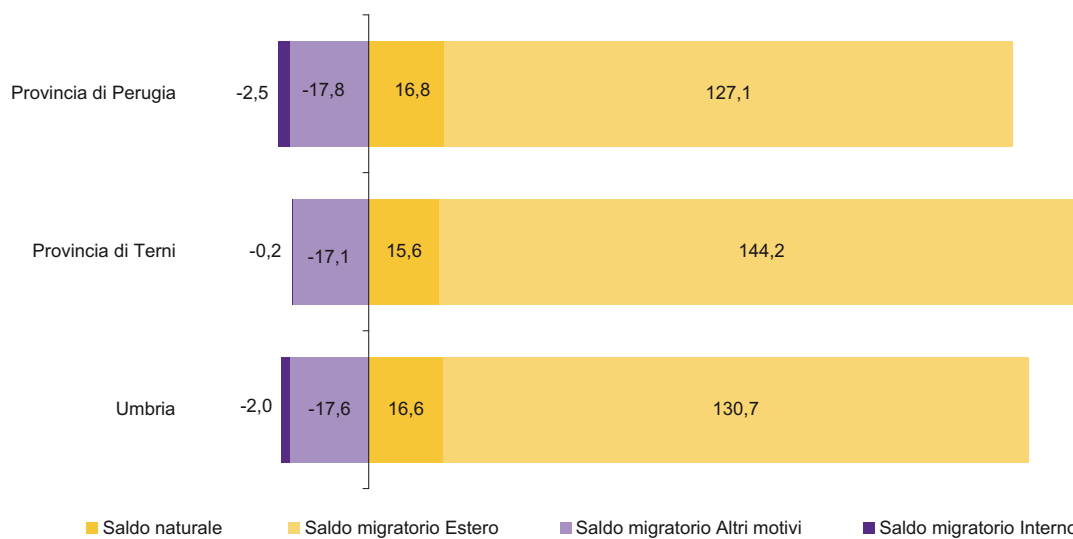

**Figura 7 - Studenti stranieri per grado di scuola e provincia - Anno scolastico 2008/2009**  
(per 100 studenti iscritti)

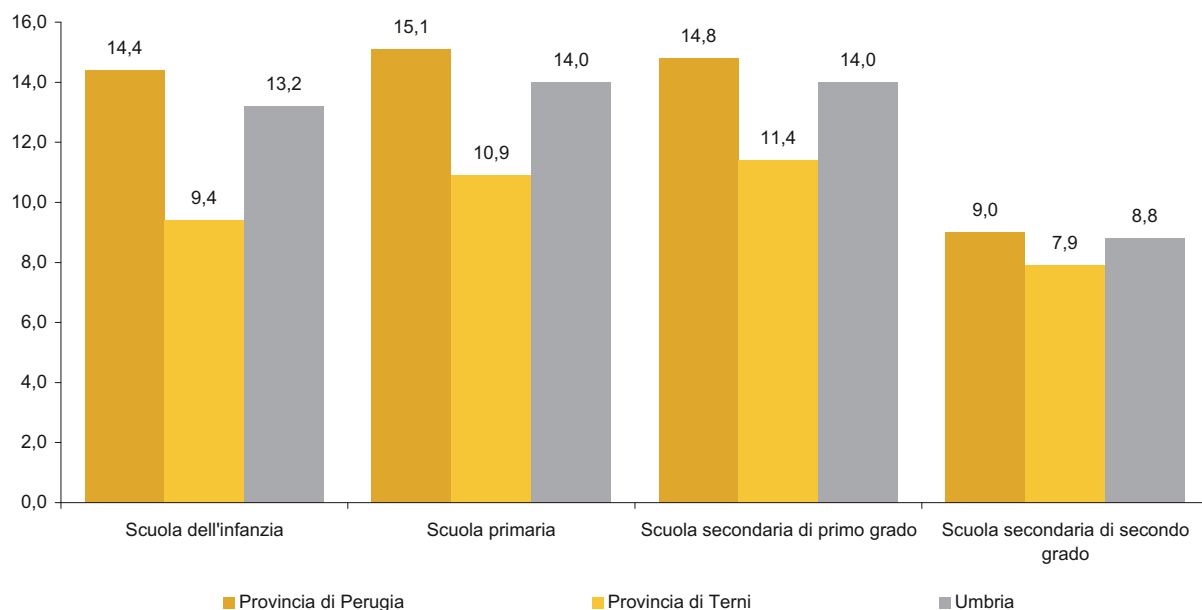

**Figura 8 - Ricoveri ordinari nelle strutture di ricovero pubbliche per provincia - Anni 2002-2008**  
(valori per 1.000 residenti)

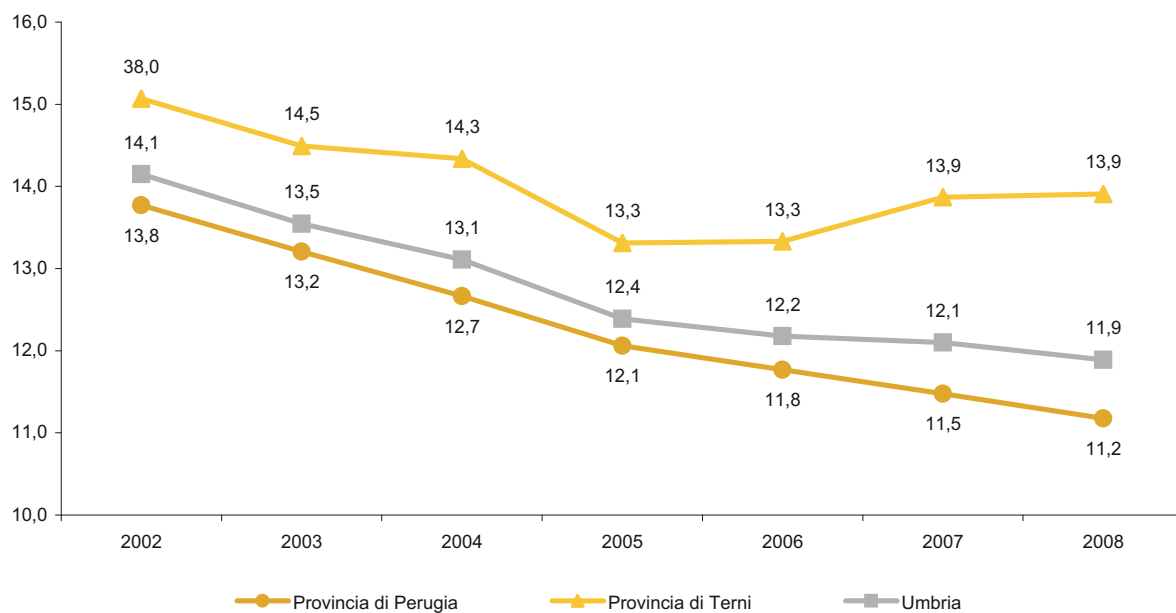

**Figura 9 - Pensioni IVS erogate dall'Inps - Anni 2002-2008 (valori per 100 abitanti)**

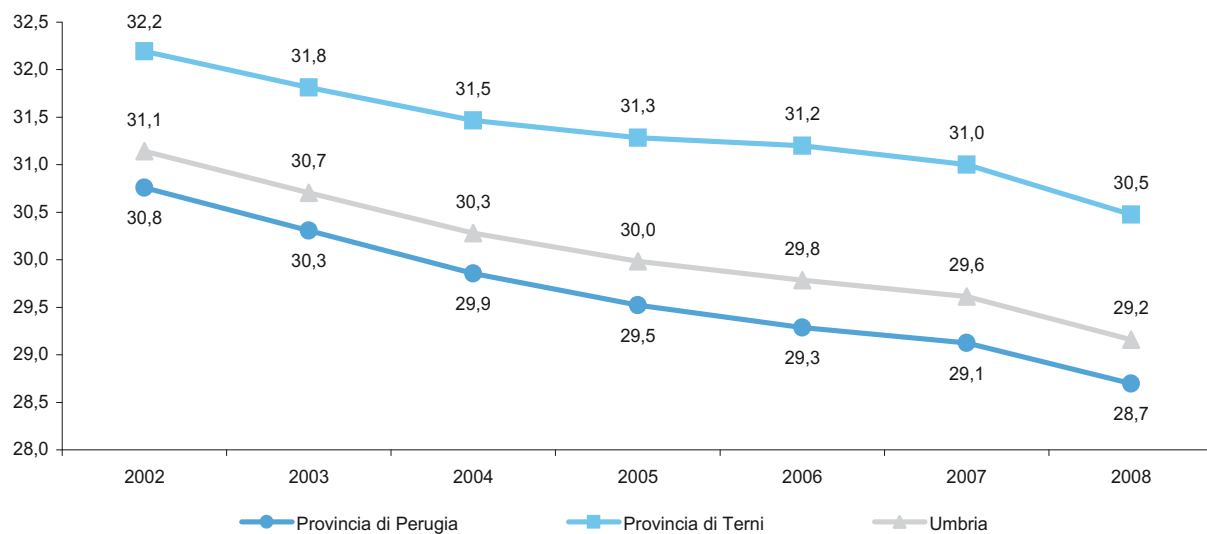

**Figura 10 - Delitti denunciati dalle Forze dell'ordine all'Autorità giudiziaria per provincia - Anni 2004-2008 (valori per 1000 residenti)**

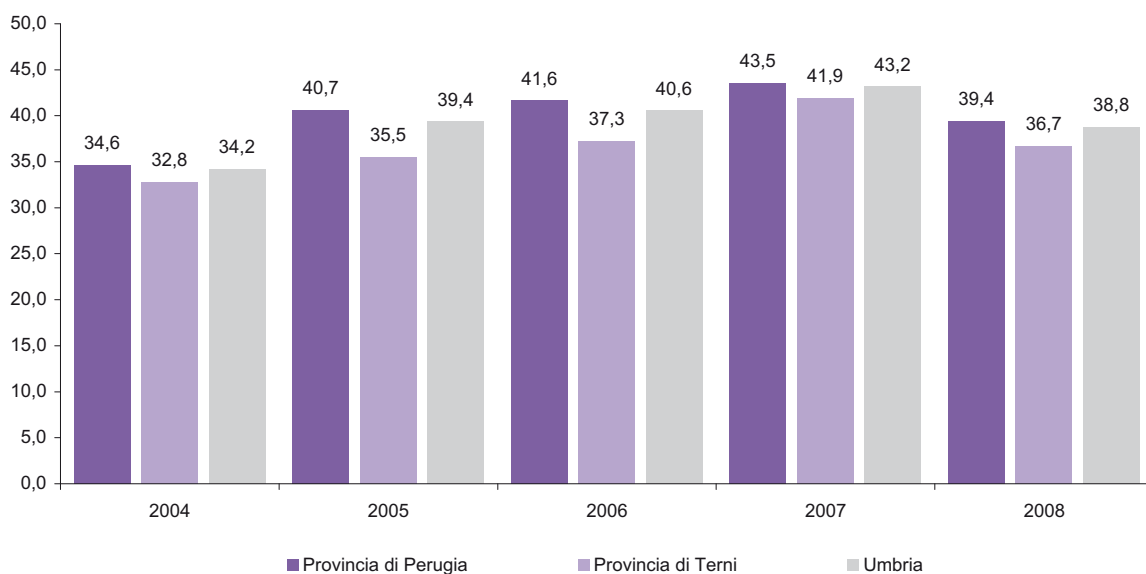



**Figura 11 - Saldi del commercio estero per provincia - Anni 2002-2008** (valori in milioni di euro)

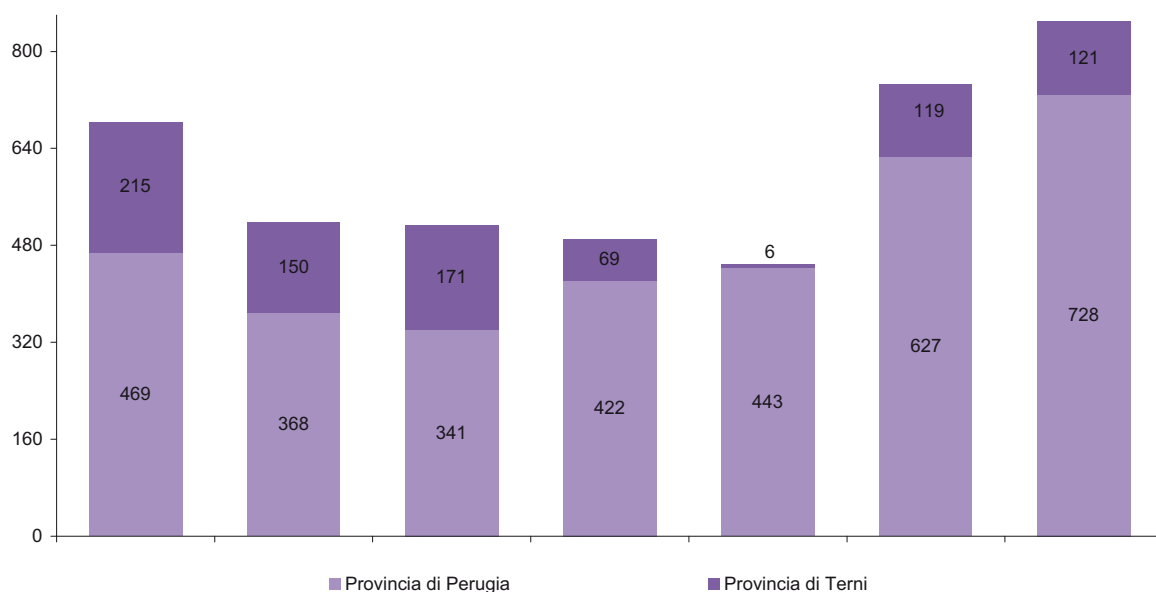

**Figura 12 - Impieghi bancari per provincia - Anni 2002-2008** (per 100 milioni di depositi)

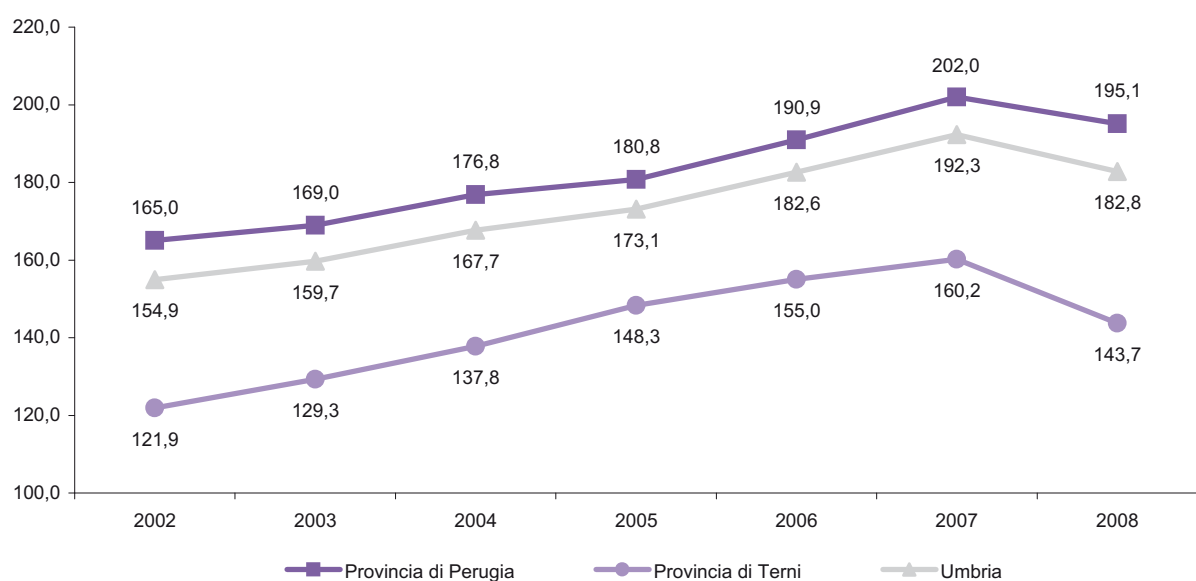

**Figura 13 - Tasso di occupazione per provincia - Anni 2004-2008** (per 100 persone tra 15 e 64 anni)

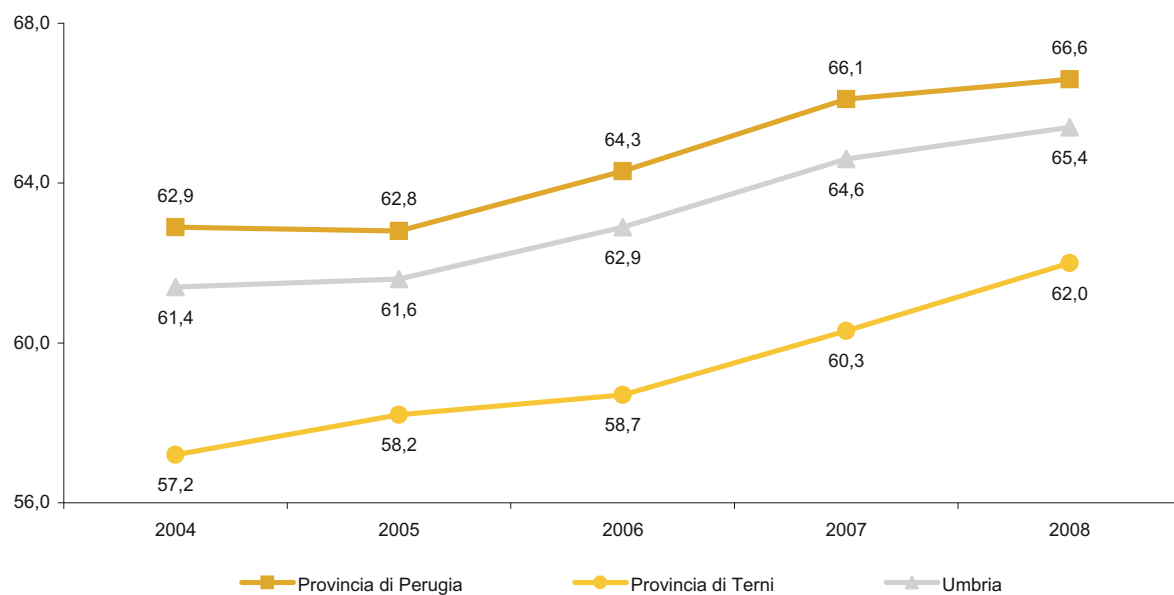

**Figura 14 - Tasso di utilizzazione lorda degli esercizi ricettivi per provincia - Anni 2002-2008**  
(valori percentuali)

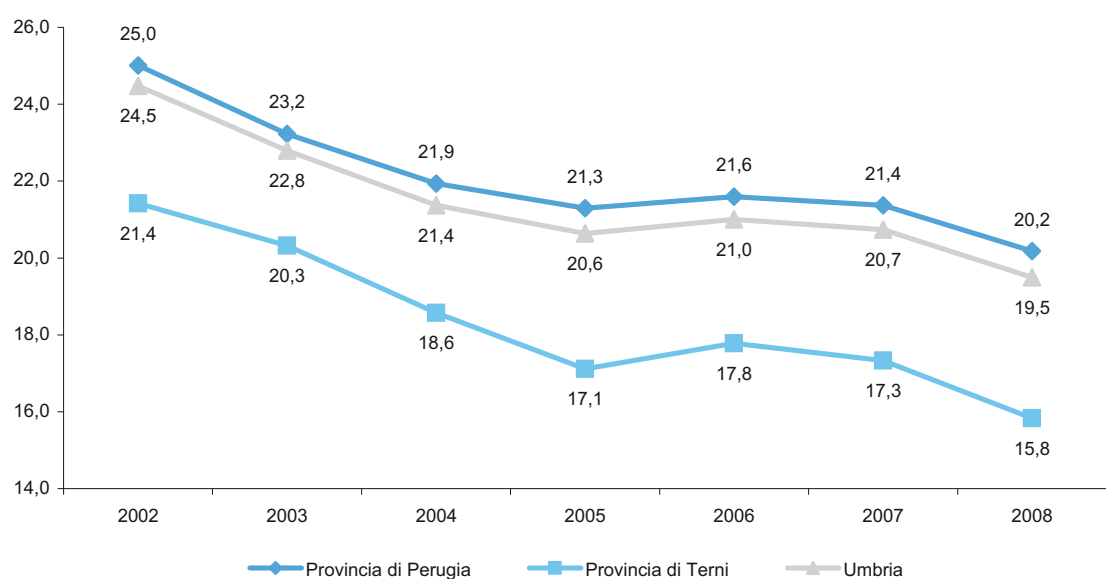

**Figura 15 - Incidenti stradali per provincia - Anni 2002-2008** (valori per 10.000 veicoli circolanti)

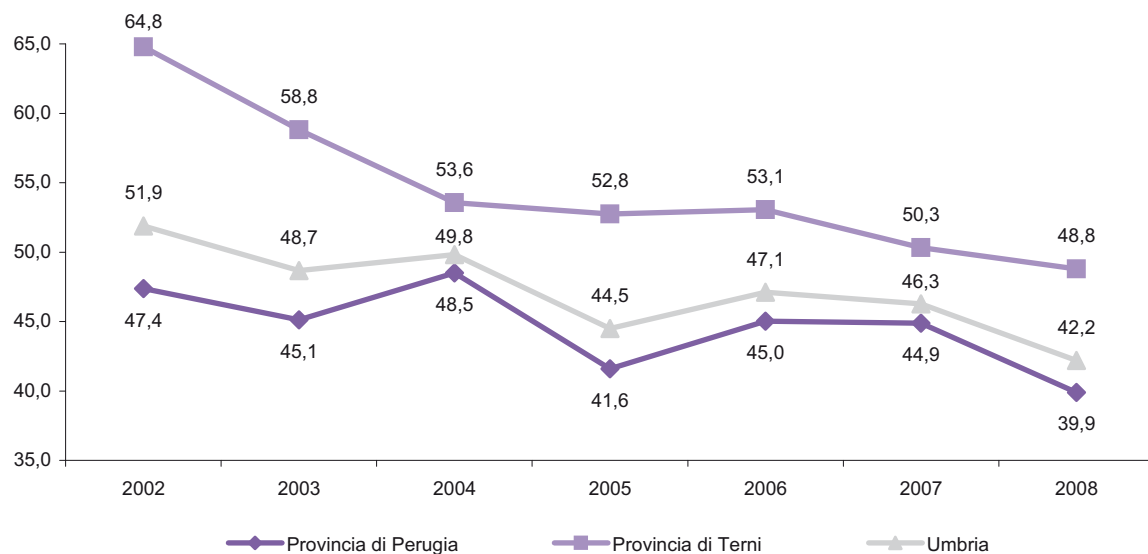

**Figura 16 - Grado di autonomia finanziaria delle Amministrazioni comunali - Anni 2002-2008** (valori percentuali)

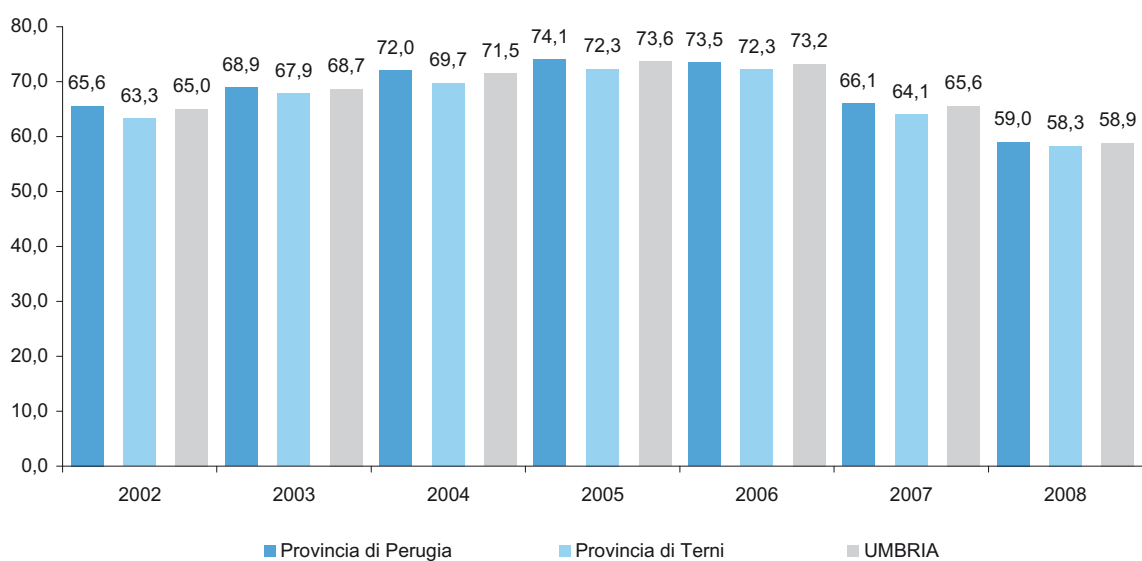

## **AREA AMBIENTE**



## **AREA AMBIENTE**

### **Principali risultati**

#### **Fauna**

Nel 2008, in Umbria la superficie totale destinata ad aziende faunistico-venatorie ed agriturismo-venatorie è pari a 35.509 ettari. Essa rappresenta il 4,2 per cento della superficie territoriale regionale, il 4,4 per cento della superficie territoriale della provincia di Perugia e il 3,5 per cento di quella di Terni. Rispetto all'anno precedente si registra un decremento del -0,1 per cento che scaturisce da una crescita dello 0,3 per cento delle aree destinate ad aziende faunistico-venatorie e da una diminuzione dello 0,6 per cento della superficie delle aziende agriturismo-venatorie.

La superficie regionale destinata a zone di ripopolamento e cattura è pari a 42.016 ettari (-7,0 per cento rispetto al 2007) e rappresenta il 5,0 per cento della superficie territoriale regionale. La superficie destinata a zone di ripopolamento e cattura è pari al 4,1 per cento della superficie totale nella provincia di Perugia, mentre nella provincia di Terni è pari al 7,4 per cento. La superficie regionale destinata a oasi di protezione è pari a 10.511 ettari e rappresenta l'1,2 per cento dell'intera superficie regionale.

#### **Incendi**

Nel corso del 2008 si sono verificati in Umbria 116 incendi boschivi (44 in meno rispetto al 2007), che hanno interessato una superficie percorsa dal fuoco pari a 341,2 ettari, corrispondente allo 0,04 per cento di quella regionale. In media ciascun incendio ha percorso 2,9 ettari di superficie; la superficie media nella provincia di Perugia è pari a 1,8 ettari, mentre nella provincia di Terni è di 5,1 ettari. Il 40,1 per cento della superficie regionale incendiata era destinata precedentemente a bosco; un valore maggiore si registra nella provincia di Perugia dove si attesta al 56,9 per cento, rispetto a quella di Terni dove risulta pari al 28,6 per cento.

#### **Idrico**

Il numero delle licenze di attingimento idrico attive nel 2008 è pari a 1.775 e risulta aumentato del 3,7 per cento rispetto all'anno precedente. Il quantitativo di acqua prelevata è pari a 9.013.508 metri cubi con un incremento del 4,9 per cento rispetto all'anno precedente. I metri cubi di acqua prelevati sono diminuiti del 2,7 per cento nella provincia di Perugia e sono cresciuti del 51,6 per cento nella provincia di Terni.

Il 43,8 per cento della superficie regionale irrigata con attingimenti da aste fluviali è dedicata al tabacco e il 38,6 per cento al mais. La quota di superficie destinata al tabacco è maggiore nella provincia di Perugia (44,8 per cento) rispetto a quella di Terni (34,0 per cento)

#### **Rifiuti**

In Umbria la produzione dei rifiuti solidi urbani, nell'anno 2008, è pari a 556.226 tonnellate con un incremento dell'1,4 per cento rispetto all'anno precedente. La produzione pro capite ammonta a 625,4 chilogrammi nel complesso della regione ed è pari, rispettivamente, a 648,1 e 561,0 chilogrammi nelle due province di Perugia e di Terni. La raccolta differenziata è pari a 166.809 tonnellate

te ed aumenta del 12,3 per cento rispetto all'anno precedente. Nella provincia di Perugia si registra un incremento del 14,2 per cento, rispetto a una crescita del 5,7 per cento nella provincia di Terni. La raccolta differenziata rappresenta il 30,0 per cento della produzione totale dei rifiuti solidi urbani (30,7 per cento nella provincia di Perugia e 27,7 per cento in quella di Terni). Il peso maggiore è rappresentato dalla raccolta di verde, rifiuti organici e legno (34,5 per cento), mentre la raccolta di carta e cartone incide per un valore pari al 30,2 per cento.

---

Testi e tavole redatti da Luca Calzola (Incendi), Francesca Leone - Provincia di Perugia e Sandro Pascarelli - Provincia di Terni (Fauna, Idrico e Rifiuti)

**Tavola 1.1 - Superficie delle aziende faunistico-venatorie e agriturismo-venatorie per provincia e comune - Anno 2008 (valori assoluti in ettari)**

COMUNI	Aziende faunistico-venatorie	Aziende agrituristico-venatorie	Totale	% su superficie del comune
<b>Provincia di Perugia</b>	<b>17.913</b>	<b>10.259</b>	<b>28.171</b>	<b>4,4</b>
Assisi	-	104	104	0,6
Bettona	522	-	522	11,5
Bevagna	-	192	192	3,4
Cannara	-	434	434	13,3
Castiglione del Lago	670	-	670	3,3
Città della Pieve	707	-	707	6,3
Città di Castello	999	751	1.750	4,5
Foligno	-	275	275	1,0
Gualdo Cattaneo	-	121	121	1,3
Gubbio	6.087	2.296	8.383	16,0
Magione	893	-	893	6,9
Marsciano	-	307	307	1,9
Monte Castello di Vibio	-	357	357	11,2
Nocera Umbra	1.140	197	1.337	8,5
Panicale	1.417	382	1.799	22,8
Passignano sul Trasimeno	-	274	274	3,4
Perugia	1.500	548	2.048	4,6
Piegaro	-	763	763	7,7
Pietralunga	-	1.631	1.631	11,6
San Giustino	-	350	350	4,3
Spoletto	1.172	-	1.172	3,4
Todi	-	1.045	1.045	4,7
Torgiano	727	-	727	19,2
Umbertide	1.385	-	1.385	6,9
Valfabbrica	694	232	925	10,1
<b>Provincia di Terni</b>	<b>3.814</b>	<b>3.524</b>	<b>7.338</b>	<b>3,5</b>
Allerona	-	207	207	2,5
Amelia	403	193	596	4,5
Avigliano Umbro	-	837	837	16,3
Castel Giorgio	-	152	152	3,6
Fabro	697	-	697	20,3
Ficulle	619	-	619	9,6
Montegabbione	-	150	150	2,9
Narni	665	-	665	3,4
Orvieto	768	1.121	1.889	6,7
Parrano	-	299	299	7,5
San Venanzo	662	565	1.227	7,3
<b>UMBRIA</b>	<b>21.727</b>	<b>13.783</b>	<b>35.509</b>	<b>4,2</b>

Fonte: Provincia di Perugia, Servizio Programmazione e gestione faunistica  
 Provincia di Terni, Servizio programmazione ittico funistica e mobilità sostenibile



**Tavola 1.2 - Superficie delle zone di ripopolamento e cattura e delle oasi di protezione per comune - Provincia di Perugia - Anno 2008** (valori assoluti in ettari)

COMUNI	Zone di ripopolamento e cattura		Oasi di protezione	
	Totale	% su superficie del comune	Totale	% su superficie del comune
Assisi	540	2,9	-	-
Bevagna	595	10,6	-	-
Cascia	1.128	6,2	-	-
Castiglione del Lago	1.736	8,4	139	0,7
Cerreto di Spoleto	763	10,2	-	-
Città della Pieve	547	4,9	-	-
Città di Castello	442	1,1	789	2,0
Collazzone	869	15,6	-	-
Corciano	654	10,3	-	-
Deruta	542	12,2	-	-
Foligno	-	-	576	2,2
Giano dell'Umbria	558	12,6	-	-
Gualdo Cattaneo	385	4,0	-	-
Gualdo Tadino	719	5,8	-	-
Gubbio	2.930	5,6	-	-
Magione	312	2,4	971	7,5
Marsciano	1.992	12,3	-	-
Massa Martana	577	7,4	-	-
Monte Castello di Vibio	367	11,5	-	-
Monte Santa Maria Tiberina	572	7,9	-	-
Montone	627	12,3	435	8,5
Norcia	-	-	-	-
Panicale	677	8,6	44	0,6
Perugia	2.901	6,4	526	1,2
Piegaro	632	6,4	-	-
Pietralunga	-	-	1.257	9,0
Poggiodomo	-	-	307	7,7
Preci	793	9,7	-	-
Sant'Anatolia di Narco	-	-	422	8,9
Sellano	-	-	468	5,5
Spoleto	1.183	3,4	807	2,3
Todi	1.189	5,3	-	-
Torgiano	162	4,3	-	-
Trevi	-	-	-	-
Tuoro Sul Trasimeno	-	-	-	-
Umbertide	1.711	8,5	320	1,6
Valfabbrica	144	1,6	-	-
<b>Provincia di Perugia</b>	<b>26.247</b>	<b>4,1</b>	<b>7.061</b>	<b>1,1</b>
<b>UMBRIA</b>	<b>42.016</b>	<b>5,0</b>	<b>10.551</b>	<b>1,2</b>

Fonte: Regione dell'Umbria, Servizio Caccia e pesca

**Tavola 1.3 - Superficie delle zone di ripopolamento e cattura e delle oasi di protezione per comune - Provincia di Terni - Anno 2008 (valori assoluti in ettari)**

COMUNI	Zone di ripopolamento e cattura		Oasi di protezione	
	Totale	% su superficie del comune	Totale	% su superficie del comune
Acquasparta	411	5,2	146	1,8
Allerona	772	9,4	-	-
Alviano	-	-	24	1,0
Amelia	1.100	8,3	320	2,4
Arrone	16	0,4	-	-
Avigliano Umbro	1.278	24,9	144	2,8
Baschi	223	3,3	-	-
Calvi dell'Umbria	205	4,5	-	-
Castel Giorgio	1.020	24,1	-	-
Castel Viscardo	149	5,7	-	-
Ficulle	247	3,8	38	0,6
Guardia	352	9,0	186	4,7
Lugnano in Teverina	712	24,0	-	-
Montecastrilli	347	5,6	-	-
Montecchio	767	15,7	-	-
Monteleone d'Orvieto	249	10,4	-	-
Narni	1.204	6,1	420	2,1
Orvieto	3.825	13,6	348	1,2
Otricoli	272	10,0	-	-
Parrano	186	4,7	90	2,3
Penna in Teverina	71	7,1	-	-
Porano	174	12,9	-	-
San Gemini	214	7,8	-	-
San Venanzo	1.975	11,7	659	3,9
Stroncone	-	-	461	6,5
Terni	-	-	654	3,1
<b>Provincia di Terni</b>	<b>15.769</b>	<b>7,4</b>	<b>3.490</b>	<b>1,6</b>
<b>UMBRIA</b>	<b>42.016</b>	<b>5,0</b>	<b>10.551</b>	<b>1,2</b>

Fonte: Regione dell'Umbria, Servizio Caccia e pesca

**Tavola 1.4 - Incendi forestali e superficie percorsa dal fuoco per presenza di bosco, provincia e comune - Anno 2008**

COMUNI	Incendi	Superficie percorsa dal fuoco (ettari)			
		Con bosco	Senza bosco	Totale	% su superficie del comune
<b>Provincia di Perugia</b>	<b>76</b>	<b>79,01</b>	<b>59,92</b>	<b>138,93</b>	<b>0,022</b>
Assisi	5	2,40	1,74	4,14	0,022
Bevagna	1	0,18	3,20	3,38	0,060
Cascia	3	0,38	0,18	0,56	0,003
Castiglione del Lago	1	4,78	-	4,78	0,023
Città della Pieve	1	0,02	-	0,02	-
Città di Castello	3	4,14	0,95	5,09	0,013
Corciano	1	0,10	-	0,10	0,002
Costacciaro	2	0,23	0,97	1,20	0,029
Foligno	7	12,61	4,20	16,81	0,064
Fossato di Vico	2	5,86	3,29	9,15	0,259
FratTA Todina	1	0,15	0,74	0,89	0,051
Gualdo Cattaneo	1	0,90	-	0,90	0,009
Gualdo Tadino	1	1,62	9,69	11,31	0,091
Gubbio	12	15,98	13,06	29,04	0,055
Magione	1	0,01	0,01	0,02	-
Massa Martana	1	0,84	7,02	7,86	0,101
Monte Santa Maria Tiberina	3	1,85	2,15	4,00	0,056
Montone	1	2,36	0,39	2,75	0,054
Panicale	1	-	2,43	2,43	0,031
Passignano sul Trasimeno	1	0,04	1,88	1,92	0,024
Perugia	7	7,95	3,82	11,77	0,026
Piegara	5	1,33	0,43	1,76	0,018
Pietralunga	1	1,11	-	1,11	0,008
Scheggia e Pascelupo	1	0,60	-	0,60	0,009
Sigillo	1	0,03	-	0,03	0,001
Spello	1	0,38	-	0,38	0,006
Spoletto	6	10,02	1,95	11,97	0,034
Trevi	1	-	0,09	0,09	0,001
Umbertide	1	2,20	1,71	3,91	0,020
Valfabbrica	3	0,94	0,02	0,96	0,010
<b>Provincia di Terni</b>	<b>40</b>	<b>57,84</b>	<b>144,39</b>	<b>202,23</b>	<b>0,095</b>
Allerona	2	3,17	-	3,17	0,039
Arrone	1	0,14	-	0,14	0,003
Attigliano	1	1,96	28,38	30,34	2,903
Castel Giorgio	1	2,68	-	2,68	0,063
Fabro	1	0,36	1,34	1,70	0,049
Ferentillo	4	9,30	-	9,30	0,134
Ficulle	1	1,01	-	1,01	0,016
Giove	1	1,33	15,62	16,95	1,116
Lugnano in Teverina	1	10,99	77,84	88,83	2,993
Montecchio	1	0,01	-	0,01	-
Montefranco	1	0,02	-	0,02	0,002
Montegabbione	1	0,06	0,54	0,60	0,012
Narni	12	15,00	6,12	21,12	0,107
Orvieto	3	2,04	5,01	7,05	0,025
Otricoli	1	3,26	8,98	12,24	0,449
Parrano	1	0,02	-	0,02	-
San Venanzo	1	1,36	-	1,36	0,008
Stroncone	4	4,01	0,56	4,57	0,064
Terni	2	1,12	-	1,12	0,005
<b>Umbria</b>	<b>116</b>	<b>136,85</b>	<b>204,31</b>	<b>341,16</b>	<b>0,04</b>

Fonte: Corpo forestale dello Stato

**Tavola 1.5 - Attingimenti e consumi idrici per tipologia di coltura e comune - Provincia di Perugia - Anno 2008**

COMUNI	Attingimenti idrici		Superficie coltivata (ettari)					Totale
	Licenze	Acqua prelevata (metri cubi)	Girasole	Mais	Medica	Tabacco	Varie	
Assisi	28	200.940	1,78	110,35	27,50	40,00	5,23	184,86
Bastia Umbra	10	96.492	-	72,50	-	-	7,00	79,50
Bettona	35	194.596	0,50	75,19	0,94	14,90	34,51	126,04
Bevagna	55	147.842	1,40	65,62	20,35	44,00	12,83	144,20
Campello sul Clitunno	8	1.674	-	-	-	-	0,22	0,22
Cannara	32	99.504	6,00	33,05	0,12	-	27,36	66,53
Castel Ritaldi	1	300	-	-	-	-	-	-
Cerreto di Spoleto	25	14.238	-	4,70	5,03	-	-	9,73
Citerna	3	10.920	-	1,00	0,40	5,50	0,10	7,00
Città della Pieve	1	6.000	-	-	10,00	-	-	10,00
Città di Castello	143	1.261.696	-	119,80	19,05	859,58	28,53	1.026,96
Collazzone	24	248.614	22,14	45,78	29,28	116,77	5,13	219,11
Corciano	3	13.392	-	13,82	-	8,50	-	22,32
Costacciaro	1	18	-	-	-	-	-	-
Deruta	34	465.084	-	205,22	1,00	173,81	3,81	383,83
Foligno	46	148.056	-	54,75	8,61	11,00	102,15	176,51
Fossato di Vico	11	35.052	2,50	35,18	-	-	22,84	60,52
Fratta Todina	14	128.076	-	4,05	-	72,16	12,00	88,21
Giano dell' Umbria	4	830	4,37	0,16	-	-	-	4,53
Gualdo Cattaneo	13	23.364	-	8,80	-	3,50	0,95	13,25
Gualdo Tadino	36	4.386	5,00	3,13	0,19	-	0,12	8,44
Gubbio	51	130.698	-	77,38	40,49	18,10	12,71	148,68
Lisciano Niccone	2	24.300	4,20	-	-	20,25	-	24,45
Magione	3	18.900	-	26,00	-	-	-	26,00
Marsciano	70	719.926	-	204,76	21,18	409,32	81,12	716,38
Massa Martana	9	1.782	30,37	1,47	0,30	-	-	32,14
Monte Castello di Vibio	21	216.048	-	43,30	11,00	97,17	0,30	151,77
Montefalco	12	97.518	-	125,61	11,90	-	15,50	153,01
Monte Santa Maria Tiberina	3	11.040	16,00	-	-	8,00	0,60	24,60
Montone	24	234.650	-	9,60	1,60	183,20	-	194,40
Nocera Umbra	23	12.054	-	6,36	0,55	-	1,71	8,62
Norcia	20	73.472	-	28,35	26,90	-	5,75	61,00
Panicale	6	10.350	-	6,10	6,50	-	0,80	13,40
Perugia	128	979.490	-	499,92	35,50	348,27	69,50	953,18
Piegara	15	48.036	30,70	34,10	2,10	17,84	5,50	90,24
Pietralunga	7	2.112	11,52	0,80	-	-	-	12,32
Preci	16	2.394	-	0,20	-	-	0,50	0,70
San Giustino	7	15.492	-	1,75	17,61	1,50	2,78	23,64
Sant'Anatolia di Narco	10	11.832	8,94	-	-	-	-	8,94
Scheggia e Pascelupo	19	594	-	-	-	-	0,23	0,23
Scheggino	29	7.278	-	0,35	1,68	-	0,38	2,41
Sellano	17	3.054	-	1,55	-	-	0,55	2,10
Sigillo	17	42.816	-	17,92	2,00	-	17,40	37,32
Spello	21	16.446	-	9,50	1,30	-	0,30	11,10
Spoleto	25	11.652	10,15	16,00	-	-	0,07	26,22
Todi	58	488.508	0,20	275,08	5,98	56,90	21,22	359,37
Torgiano	26	318.132	10,80	73,55	5,62	129,20	4,51	223,68
Trevi	99	239.940	24,30	129,61	11,11	49,08	17,68	231,78
Umbertide	74	425.100	9,03	76,28	12,55	246,54	2,11	346,51
Valfabbrica	23	35.478	7,58	18,24	11,05	-	0,55	37,42
Vallo di Nera	12	522	-	-	-	-	-	-
Valtopina	7	1.008	-	0,26	-	-	-	0,26
<b>Provincia di Perugia</b>	<b>1.381</b>	<b>7.301.696</b>	<b>207,48</b>	<b>2.537,13</b>	<b>349,39</b>	<b>2.935,09</b>	<b>524,53</b>	<b>6.553,61</b>
<b>UMBRIA</b>	<b>1.775</b>	<b>9.013.508</b>	<b>238,98</b>	<b>2.767,71</b>	<b>357,42</b>	<b>3.147,69</b>	<b>567,08</b>	<b>7.179,10</b>

Fonte: Provincia di Perugia, Servizio Difesa e gestione idraulica, Ufficio grandi e piccole derivazioni

**Tavola 1.6 - Attingimenti e consumi idrici per tipologia di coltura e comune - Provincia di Terni - Anno 2008**

COMUNI	Attingimenti idrici		Superficie coltivata (ettari)							Totale
	Licenze	Acqua prelevata (metri cubi)	Girasole	Mais	Ortaggi	Medica	Tabacco	Vigneto	Varie	
Acquasparta	26	25.800	1,50	2,20	3,10	-	-	-	2,00	8,80
Allerona	1	25.600	-	-	-	-	-	-	16,00	16,00
Alviano	10	293.120	3,00	52,30	30,80	-	-	-	2,10	88,20
Amelia	-	-	-	-	-	-	-	-	-	-
Arrone	38	20.160	-	1,10	3,00	1,20	-	-	0,60	5,90
Attigliano	1	56.160	-	23,40	-	-	-	-	-	23,40
Avigliano Umbro	4	1.248	-	-	0,24	-	-	-	-	0,24
Baschi	6	26.280	15,00	-	1,10	-	-	9,30	0,70	26,10
Calvi dell'Umbria	-	-	-	-	-	-	-	-	-	-
Castel Giorgio	1	780	-	-	0,15	-	-	-	-	0,15
Castel Viscardo	-	-	-	-	-	-	-	-	-	-
Fabro	2	1.508	-	-	0,29	-	-	-	-	0,29
Ferentillo	48	42.540	-	7,22	4,59	1,02	-	-	0,33	13,16
Ficulle	4	1.560	-	-	0,30	-	-	-	-	0,30
Giove	-	-	-	-	-	-	-	-	-	-
Guardia	-	-	-	-	-	-	-	-	-	-
Lugnano in Teverina	-	-	-	-	-	-	-	-	-	-
Montecastrilli	-	-	-	-	-	-	-	-	-	-
Montecchio	4	29.496	-	0,10	3,78	-	-	12,00	-	15,88
Montefranco	11	7.236	-	1,00	0,91	0,11	-	-	0,01	2,03
Montegabbione	1	52	-	-	0,01	-	-	-	-	0,01
Monteleone d'Orvieto	1	260	-	-	0,05	-	-	-	-	0,05
Narni	28	227.928	7,90	76,80	6,18	-	-	-	3,22	94,10
Orvieto	129	739.944	0,10	11,80	13,40	0,20	212,60	4,60	0,14	242,84
Otricoli	1	10.600	-	4,20	0,10	-	-	-	-	4,30
Parrano	1	104	-	-	0,02	-	-	-	-	0,02
Penna in Teverina	5	73.040	-	28,20	0,80	0,50	-	-	0,50	30,00
Polino	-	-	-	-	-	-	-	-	-	-
Porano	-	-	-	-	-	-	-	-	-	-
San Gemini	-	-	-	-	-	-	-	-	-	-
San Venanzo	9	6.824	-	-	1,10	-	-	-	0,69	1,79
Stroncone	10	28.176	-	10,70	0,48	-	-	-	-	11,18
Terni	53	93.396	4,00	11,56	3,93	5,00	-	-	16,26	40,75
<b>Provincia di Terni</b>	<b>394</b>	<b>1.711.812</b>	<b>31,50</b>	<b>230,58</b>	<b>74,33</b>	<b>8,03</b>	<b>212,60</b>	<b>25,90</b>	<b>42,55</b>	<b>625,49</b>
<b>UMBRIA</b>	<b>1.775</b>	<b>9.013.508</b>	<b>238,98</b>	<b>2.767,71</b>	<b>74,33</b>	<b>357,42</b>	<b>3.147,69</b>	<b>25,90</b>	<b>567,08</b>	<b>7.179,10</b>

Fonte: Provincia di Terni, Servizio programmazione ittico funistica e mobilità sostenibile

**Tavola 1.7 - Consumo di energia elettrica per categoria di utilizzatori e provincia - Anno 2008 (valori in GWh)**

PROVINCE	Agricoltura	Industria	Servizi (a)	Uso domestico	Totale
Perugia	82,8	1.421,1	904,8	711,0	3.119,8
Terni	17,0	2.127,2	281,2	246,0	2.671,4
<b>Totale</b>	<b>99,8</b>	<b>3.548,2</b>	<b>1.186,0</b>	<b>957,0</b>	<b>5.791,2</b>

Fonte: Terna SpA - Rete elettrica nazionale: [http://www.terna.it/default/Home/SISTEMA\\_ELETTTRICO/statistiche/dati\\_statistici.aspx](http://www.terna.it/default/Home/SISTEMA_ELETTTRICO/statistiche/dati_statistici.aspx)

(a) Al netto dei consumi FS per trazione.

**Tavola 1.8 - Produzione di rifiuti solidi urbani e raccolta differenziata per comune - Provincia di Perugia - Anno 2008**

COMUNI	Rifiuti solidi urbani		Raccolta differenziata						
	Totale (tonnellate)	Pro capite (chilogrammi) (a)	Totale (tonnellate)	% su Rsu	% Carta e cartone sul totale	% Verde organici e legno sul totale	% Vetro sul totale (b)	% Plastica sul totale (b)	% Metallo sul totale (b)
Assisi	21.740	793,6	8.226	37,8	18,1	24,2	5,9	4,2	43,1
Bastia Umbra	16.743	793,0	6.018	35,9	33,7	36,4	4,8	3,6	14,2
Bettona	2.730	644,3	792	29,0	30,8	37,7	13,0	2,5	4,0
Bevagna	2.447	484,5	566	23,1	31,2	31,9	13,0	21,5	-
Campello sul Clitunno	1.844	736,1	550	29,8	20,3	48,3	10,4	7,0	4,9
Cannara	2.084	493,2	361	17,3	33,4	39,5	14,2	7,5	-
Cascia	1.948	596,5	115	5,9	15,5	4,5	55,7	8,5	8,5
Castel Ritaldi	1.957	606,0	624	31,9	10,2	34,5	40,4	4,7	1,7
Castiglione del Lago	9.648	628,3	3.155	32,7	16,4	43,9	13,3	5,6	7,3
Cerreto di Spoleto	617	528,5	77	12,5	48,1	4,7	13,6	8,7	9,1
Citerna	1.720	506,9	338	19,7	34,7	19,8	16,2	12,4	6,5
Città della Pieve	3.975	520,0	1.110	27,9	26,4	28,9	15,9	3,7	7,7
Città di Castello	24.426	607,6	4.003	16,4	31,9	12,5	18,0	8,9	13,8
Collazzone	1.774	514,7	417	23,5	40,3	30,3	21,1	2,4	4,1
Corciano	13.009	672,9	4.920	37,8	26,5	36,6	7,8	5,3	7,0
Costacciaro	622	468,7	249	40,0	18,9	27,8	19,0	7,8	19,4
Deruta	4.883	529,0	959	19,6	44,1	29,8	16,4	3,3	0,8
Foligno	36.715	646,6	9.191	25,0	47,7	28,7	9,9	5,5	0,6
Fossato di Vico	1.340	474,4	455	34,0	31,8	33,5	18,5	9,9	1,3
Fratta Todina	840	450,6	237	28,2	53,2	18,1	18,8	7,6	0,2
Giano dell'Umbria	1.737	466,6	363	20,9	35,3	39,9	19,6	2,9	0,3
Gualdo Cattaneo	2.847	444,0	699	24,6	29,9	33,5	21,5	9,0	0,2
Gualdo Tadino	7.256	461,3	2.488	34,3	25,5	44,8	13,0	7,7	3,3
Gubbio	17.392	529,4	8.193	47,1	22,4	52,1	10,1	8,8	2,9
Lisciano Niccone	311	475,5	58	18,6	15,0	10,3	52,8	11,2	2,6
Magione	8.383	589,1	2.680	32,0	21,4	37,6	10,8	8,2	5,4
Marsciano	12.169	669,3	5.421	44,5	38,3	29,7	9,8	3,5	13,8
Massa Martana	2.747	711,9	802	29,2	14,8	50,8	9,9	9,3	8,4
Monte Castello di Vibio	714	425,6	164	23,0	29,6	30,8	28,6	5,9	0,8
Montefalco	3.405	594,0	609	17,9	14,5	51,2	12,0	8,5	2,6
Monteleone di Spoleto	288	451,4	7	2,4	-	-	94,3	-	-
Monte Santa Maria Tiberina	543	436,8	118	21,7	17,2	25,4	24,7	6,8	16,1
Montone	794	471,9	136	17,1	22,3	19,9	29,3	5,7	10,2
Nocera Umbra	3.260	531,3	654	20,1	44,5	20,3	10,5	22,0	-
Norcia	3.047	610,7	244	8,0	9,2	28,2	25,7	3,8	19,7
Paciano	452	453,8	275	60,8	18,5	34,1	12,0	7,2	9,0
Panicale	3.159	537,9	1.257	39,8	18,8	29,0	13,2	7,4	8,6
Passignano sul Trasimeno	4.590	816,3	1.832	39,9	15,3	53,8	13,0	4,3	5,4
Perugia	121.797	741,5	38.838	31,9	30,8	33,5	9,8	1,6	9,8
Piegara	1.820	483,2	803	44,1	14,9	39,5	9,7	7,9	6,4
Pietralunga	1.005	432,8	169	16,8	20,1	8,6	25,2	4,9	19,6
Poggiodomo	85	572,4	-	-	-	-	-	-	-
Preci	539	673,8	63	11,7	22,7	12,9	23,8	10,8	6,8
San Giustino	6.503	579,1	1.937	29,8	18,8	55,8	12,1	5,3	2,6
Sant'Anatolia di Narco	251	430,2	20	8,0	41,5	-	39,0	13,0	-
Scheggia e Pascelupo	678	449,9	150	22,1	41,7	15,7	-	19,1	17,4
Scheggino	238	500,0	10	4,2	-	-	97,0	-	-
Sellano	540	460,9	15	2,8	-	-	96,7	-	-
Sigillo	1.165	462,7	615	52,8	19,2	45,5	17,1	10,3	1,9
Spello	4.953	574,2	1.027	20,7	43,8	32,4	13,3	6,2	-
Spoleto	25.545	654,4	6.900	27,0	40,9	34,8	12,1	5,1	1,6
Todi	10.589	614,8	3.247	30,7	39,3	29,1	9,5	1,9	8,8
Torgiano	4.315	686,9	1.257	29,1	39,3	18,5	10,1	2,0	22,1
Trevi	5.638	682,9	1.309	23,2	44,5	39,4	8,3	4,8	-
Tuoro sul Trasimeno	2.037	530,1	683	33,5	15,8	31,8	13,6	7,0	14,4
Umbertide	11.968	725,5	4.949	41,4	49,8	22,9	8,7	1,7	11,9
Valfabbrica	1.561	442,8	305	19,5	25,5	36,8	24,4	9,4	-
Vallo di Nera	185	446,3	6	3,2	15,0	-	73,3	8,3	-
Valtopina	742	513,3	116	15,6	19,5	63,3	9,5	1,5	-
<b>Provincia di Perugia</b>	<b>426.310</b>	<b>648,1</b>	<b>130.782</b>	<b>30,7</b>	<b>31,1</b>	<b>33,8</b>	<b>10,7</b>	<b>4,5</b>	<b>9,8</b>
<b>UMBRIA</b>	<b>556.226</b>	<b>625,4</b>	<b>166.809</b>	<b>30,0</b>	<b>30,2</b>	<b>34,5</b>	<b>10,8</b>	<b>4,7</b>	<b>8,5</b>

Fonte: Regione Umbria - Direzione regionale ambiente, territorio e infrastrutture; Istat, Dati ambientali nelle città

(a) La produzione pro capite è calcolata rispetto alla popolazione residente media dell'anno.

(b) Compresa anche la quota di raccolta differenziata ricavata dalle campane multimateriali.

**Tavola 1.9 - Produzione di rifiuti solidi urbani e raccolta differenziata per comune - Provincia di Terni - Anno 2008**

COMUNI	Rifiuti solidi urbani		Raccolta differenziata						
	Totale (tonnellate)	Pro capite (chilogrammi) (a)	Totale (tonnellate)	% su Rsu	% Carta e cartone sul totale	% Verde organici e legno sul totale	% Vetro sul totale (b)	% Plastica sul totale (b)	% Metallo sul totale (b)
Acquasparta	2.760	542,7	812	29,4	15,4	50,3	9,9	9,1	11,5
Allerona	1.128	603,2	325	28,8	4,9	64,7	6,0	1,8	13,4
Alviano	692	444,9	228	32,9	20,0	41,9	16,5	10,9	10,0
Amelia	5.474	458,7	1.442	26,3	28,4	36,8	17,0	9,6	-
Arrone	1.486	518,6	296	19,9	23,7	13,4	16,1	9,8	12,4
Attigliano	889	478,5	484	54,4	16,2	40,6	16,2	4,9	15,1
Avigliano Umbro	1.254	482,2	237	18,9	37,6	17,3	27,6	8,4	-
Baschi	1.293	458,0	181	14,0	39,2	-	39,4	11,3	1,2
Calvi dell'Umbria	868	461,7	111	12,8	41,3	12,2	12,9	3,9	2,4
Castel Giorgio	1.382	626,8	345	25,0	10,2	33,4	8,2	2,5	28,8
Castel Viscardo	1.303	425,3	87	6,7	28,4	0,3	31,1	9,4	24,0
Fabro	1.971	676,2	407	20,6	47,2	28,1	10,2	2,0	8,2
Ferentillo	1.013	521,2	135	13,3	25,0	-	31,9	6,7	14,4
Ficulle	837	480,2	245	29,3	24,6	27,8	22,8	4,4	19,0
Giove	1.076	559,5	294	27,3	18,6	30,9	18,6	5,6	13,4
Guarda	842	446,6	146	17,3	27,1	33,9	21,6	15,9	0,6
Lugnano in Teverina	811	504,4	325	40,1	32,1	32,2	15,4	10,9	1,3
Montecastrilli	2.150	415,7	785	36,5	24,4	44,4	8,9	10,1	8,7
Montecchio	830	472,4	121	14,6	29,1	7,4	15,4	17,7	21,8
Montefranco	687	535,9	72	10,5	42,6	-	50,6	5,6	-
Montegabbione	664	540,3	177	26,7	23,7	29,0	-	34,0	11,9
Monteleone d'Orvieto	780	490,3	136	17,4	12,9	62,9	14,8	4,5	2,4
Narni	9.244	452,5	3.138	33,9	20,8	46,1	15,2	6,7	4,9
Orvieto	14.269	679,2	1.594	11,2	22,9	22,3	11,7	3,6	-
Otricoli	963	498,1	382	39,7	27,6	28,4	15,8	9,1	9,3
Parrano	341	569,8	34	10,0	35,6	-	35,3	6,8	22,4
Penna in Teverina	480	429,5	139	29,0	21,9	41,1	-	30,6	6,5
Polino	168	589,5	17	10,1	27,1	-	65,9	5,3	-
Porano	1.028	527,7	252	24,5	13,7	65,0	10,4	3,1	5,0
San Gemini	2.020	424,4	849	42,0	17,2	51,7	10,2	9,4	8,8
San Venanzo	1.636	693,8	584	35,7	11,8	76,2	9,4	1,8	0,1
Stroncone	2.141	437,7	419	19,6	23,4	13,2	28,3	3,3	5,0
Terni	67.436	604,9	21.228	31,5	29,8	36,0	8,5	4,7	1,5
<b>Provincia di Terni</b>	<b>129.916</b>	<b>561,0</b>	<b>36.027</b>	<b>27,7</b>	<b>26,8</b>	<b>36,9</b>	<b>11,0</b>	<b>5,8</b>	<b>3,6</b>
<b>UMBRIA</b>	<b>556.226</b>	<b>625,4</b>	<b>166.809</b>	<b>30,0</b>	<b>30,2</b>	<b>34,5</b>	<b>10,8</b>	<b>4,7</b>	<b>8,5</b>

Fonte: Regione Umbria - Direzione regionale ambiente, territorio e infrastrutture; Istat, Dati ambientali nelle città

(a) La produzione pro capite è calcolata rispetto alla popolazione residente media dell'anno.

(b) Compresa anche la quota di raccolta differenziata ricavata dalle campane multimateriali.

**Tavola 1.10 - Ditte che svolgono attività di recupero di rifiuti non pericolosi ai sensi del d.l. n. 152 del 3 aprile 2006 per comune - Provincia di Perugia - Anno 2008**

COMUNI	Ditte attive (valori assoluti)	Ditte attive per 10 mila abitanti	COMUNI	Ditte attive (valori assoluti)	Ditte attive per 10 mila abitanti
Assisi	7	2,6	Monte Santa Maria Tiberina	1	2,9
Bastia Umbra	1	0,5	Montone	1	5,9
Bettona	3	7,1	Nocera Umbra	10	16,3
Bevagna	1	2,0	Norcia	1	2,0
Cannara	2	4,7	Panicale	3	5,1
Castel Ritaldi	1	3,1	Passignano sul Trasimeno	1	1,8
Castiglione del Lago	3	2,0	Perugia	25	1,5
Città della Pieve	3	3,9	Piegaro	1	2,7
Città di Castello	11	2,7	Pietralunga	5	21,5
Collazzone	2	5,8	San Giustino	5	4,5
Corciano	13	6,7	Scheggia e Pascelupo	2	13,3
Foligno	10	1,8	Sellano	1	8,5
Fossato di Vico	6	21,2	Spello	4	4,6
Giano dell'Umbria	1	2,7	Spoletto	4	1,0
Gualdo Cattaneo	4	6,2	Todi	4	2,3
Gualdo Tadino	8	5,1	Torgiano	2	3,2
Gubbio	4	1,2	Trevi	6	7,3
Magione	8	5,6	Umbertide	6	3,6
Marsciano	6	3,3	<b>Provincia di Perugia</b>	<b>178</b>	<b>2,7</b>
Massa Martana	2	5,2	<b>UMBRIA</b>	<b>246</b>	<b>2,8</b>

Fonte: Provincia di Perugia, Servizio gestione e controllo ambientale, Ufficio monitoraggio e procedure semplificate

**Tavola 1.11 - Ditte che svolgono attività di recupero di rifiuti non pericolosi ai sensi del d.l. n. 152 del 3 aprile 2006 per comune - Provincia di Terni - Anno 2008**

COMUNI	Ditte attive (valori assoluti)	Ditte attive per 10 mila abitanti	COMUNI	Ditte attive (valori assoluti)	Ditte attive per 10 mila abitanti
Alviano	1	6,4	Montecastrilli	3	5,8
Amelia	1	0,8	Montegabbione	2	16,3
Attigliano	1	5,4	Narni	12	5,9
Avigliano Umbro	1	3,8	Orvieto	16	7,6
Baschi	1	3,5	Sangemini	1	2,1
Castelviscardo	1	3,3	Stroncone	2	4,1
Fabro	2	6,9	Terni	20	1,8
Ferentillo	1	5,1	<b>Provincia di Terni</b>	<b>68</b>	<b>2,9</b>
Ficulle	2	11,5	<b>UMBRIA</b>	<b>246</b>	<b>2,8</b>
Lugnano in Teverina	1	6,2			

Fonte: Provincia di Terni, Servizio programmazione ittico funistica e mobilità sostenibile



**Tavola 1.12 - Autorizzazioni agli scarichi in acque superficialie sul suolo per tipo di scarico e comune - Provincia di Perugia - Anno 2008**

COMUNI	Domestico o assimilato		Industriale	Urbano	Totale
	Totale	Di cui sul suolo			
Assisi	48	37	-	1	49
Bastia Umbra	3	3	1	-	4
Bettona	13	10	2	1	16
Bevagna	17	15	1	2	20
Campello sul Clitunno	2	2	1	1	4
Cannara	10	9	1	-	11
Cascia	2	1	-	-	2
Castel Ritaldi	3	3	-	1	4
Castiglione del Lago	10	8	1	-	11
Cerreto di Spoleto	-	-	-	-	-
Citerna	5	5	1	-	6
Città della Pieve	19	16	-	2	21
Città di Castello	31	27	1	-	32
Collazzone	11	11	-	-	11
Corciano	8	5	-	-	8
Costacciaro	6	5	-	-	6
Deruta	7	7	-	-	7
Foligno	19	11	6	13	38
Fossato di Vico	3	3	-	-	3
Fratte Todina	3	3	-	-	3
Giano dell'Umbria	3	2	-	1	4
Gualdo Cattaneo	4	4	1	1	6
Gualdo Tadino	18	12	3	-	21
Gubbio	62	46	3	-	65
Lisciano Niccone	10	8	-	1	11
Magione	17	14	5	-	22
Marsciano	38	34	1	-	39
Massa Martana	15	13	-	-	15
Monte Castello di Vibio	15	15	-	-	15
Montefalco	20	18	-	3	23
Monteleone di Spoleto	-	-	-	-	-
Monte Santa Maria Tiberina	6	6	1	-	7
Montone	5	5	-	-	5
Nocera Umbra	4	3	1	-	5
Norcia	8	8	1	-	9
Paciano	2	2	-	-	2
Panicle	21	21	-	-	21
Passignano sul Trasimeno	6	5	-	-	6
Perugia	141	116	8	5	154
Piegara	19	18	-	1	20
Pietralunga	8	8	-	-	8
Poggiodomo	-	-	-	-	-
Preci	-	-	-	2	2
San Giustino	7	4	-	-	7
Sant'Anatolia di Narco	-	-	-	-	-
Scheggia e Pascelupo	-	-	1	-	1
Scheggino	-	-	-	-	-
Sellano	-	-	-	1	1
Sigillo	-	-	-	-	-
Spello	10	7	-	-	10
Spoleto	29	23	1	4	34
Todi	46	41	2	3	51
Torgiano	8	3	-	-	8
Trevi	10	9	1	1	12
Tuoro sul Trasimeno	12	11	-	-	12
Umbertide	49	45	3	-	52
Valfabbrica	20	18	-	2	22
Vallo di Nera	-	-	-	-	-
Valtopina	4	3	-	1	5
<b>Provincia di Perugia</b>	<b>837</b>	<b>703</b>	<b>47</b>	<b>47</b>	<b>931</b>
<b>UMBRIA</b>	<b>1.438</b>	<b>1251</b>	<b>81</b>	<b>114</b>	<b>1.633</b>

Fonte: Provincia di Perugia, Servizio Protezione ambientale e parchi, Ufficio scarichi in acque superficiali e suolo

**Tavola 1.13 - Autorizzazioni agli scarichi in acque superficiali e sul suolo per tipo di scarico e comune - Provincia di Terni - Anno 2008**

COMUNI	Domestico o assimilato		Industriale	Urbano	Totale
	Totale	Di cui sul suolo			
Acquasparta	19	15	2	-	21
Allerona	6	5	-	1	7
Alviano	6	6	1	-	7
Amelia	63	57	-	1	64
Arrone	10	10	-	-	10
Attigliano	1	1	-	-	1
Avigliano Umbro	29	26	-	-	29
Baschi	25	21	-	-	25
Calvi dell'Umbria	12	12	-	-	12
Castel Giorgio	-	-	-	3	3
Castel Viscardo	7	6	-	-	7
Fabro	6	5	-	-	6
Ferentillo	3	3	-	-	3
Ficulle	14	14	3	-	17
Giove	18	17	-	-	18
Guarda	4	4	-	-	4
Lugnano in Teverina	3	3	-	-	3
Montecastrilli	28	25	1	6	35
Montecchio	12	8	-	2	14
Montefranco	2	2	-	-	2
Montegabbione	13	12	-	5	18
Monteleone d'Orvieto	2	1	-	1	3
Narni	16	11	6	12	34
Orvieto	94	88	5	16	115
Otricoli	11	11	1	1	13
Parrano	12	12	2	-	14
Penna in Teverina	5	5	-	1	6
Polino	-	-	-	-	-
Porano	-	-	-	1	1
San Gemini	17	15	1	6	24
San Venanzo	27	21	-	-	27
Stroncone	30	28	-	2	32
Terni	106	104	12	9	127
<b>Provincia di Terni</b>	<b>601</b>	<b>548</b>	<b>34</b>	<b>67</b>	<b>702</b>
<b>UMBRIA</b>	<b>1.438</b>	<b>1251</b>	<b>81</b>	<b>114</b>	<b>1.633</b>

Fonte: Provincia di Terni, Servizio programmazione ittico funistica e mobilità sostenibile



## **AREA DEMOGRAFICA**



## AREA DEMOGRAFICA

### Principali risultati

#### Popolazione

Al 31 dicembre 2008, la popolazione complessiva della regione è pari a 894.222 residenti, di cui 661.682 (74,0 per cento) nella provincia di Perugia e 232.540 (26,0 per cento) in quella di Terni. Nel corso del 2008 i residenti nella regione sono cresciuti di quasi dieci mila unità, pari all'1,1 per cento (+1,2 per cento nella provincia di Perugia e +0,8 per cento in quella di Terni).

I nati vivi sono complessivamente 8.271; il tasso di natalità è pari a 9,3 per mille (9,7 per mille nella provincia di Perugia e 8,3 per mille in quella di Terni). I morti sono 10.202 con un tasso di mortalità pari a 11,5 per mille (11,0 per mille nella provincia di Perugia e 12,8 per mille in quella di Terni). Gli iscritti in anagrafe per trasferimento di residenza sono pari a 30.660 di cui 11.798 (38,5 per cento) provenienti dall'estero. Le cancellazioni sono invece 18.957, di cui solo 1.421 (7,5 per cento) per l'estero. Rispetto al 2007, si registra un incremento della popolazione residente pari a 11,0 per mille (+12,0 per mille nella provincia di Perugia; +8,2 per mille in quella di Terni). Nella provincia di Perugia il saldo positivo è conseguenza di un tasso di incremento migratorio positivo (pari a 13,3 per mille) che riesce a bilanciare il tasso di incremento naturale negativo (1,3 per mille), mentre nella provincia di Terni il tasso di incremento migratorio (12,7 per mille) compensa il tasso di incremento naturale negativo (pari a 4,5 per mille).

Tra i maschi, i celibi sono pari al 42,4 per cento contro il 33,6 per cento di nubili registrato per le femmine. La percentuale delle vedove è pari al 13,8 per cento, mentre quella dei vedovi è appena il 2,8 per cento. La percentuale delle donne separate o divorziate è pari al 2,0 per cento, a fronte dell'1,3 per cento per gli uomini.

#### Famiglie e convivenze

Al 31 dicembre 2008 le famiglie anagrafiche sono 367.914, di cui 268.089 nella provincia di Perugia e 99.825 nella provincia di Terni. Il numero medio di componenti per famiglia risulta pari a 2,4. Le convivenze anagrafiche sono pari a 590, di cui il 77,3 per cento situate nella provincia di Perugia. La popolazione residente in convivenza è pari a 4.675 persone e rappresenta lo 0,5 per cento della popolazione residente nella regione.

#### Matrimoni

I matrimoni celebrati nel 2008 sono 3.743 (+3,9 per cento rispetto al 2007), con una propensione al matrimonio pari al 4,2 per mille. Rispetto al 2007 i matrimoni celebrati aumentano sensibilmente nella provincia di Perugia (+4,8 per cento), mentre aumentano in modo più contenuto nella provincia di Terni (+1,0 per cento).

I matrimoni celebrati con rito civile rappresentano il 37,6 per cento del totale (36,9 per cento nella provincia di Perugia e 39,8 per cento nella provincia di Terni) e sono in aumento di 3,6 punti percentuali rispetto al 2007. I matrimoni con almeno un coniuge straniero, che rappresentano il 18,2 per cento del totale, (18,1 per cento nella provincia di Perugia e 18,5 per cento in quella di Terni) sono anche questi in aumento di 1,4 punti percentuali rispetto al 2007.

## Stranieri

Gli stranieri residenti al 31 dicembre 2008 ammontano a 85.947 unità e rappresentano il 9,6 per cento dell'intera popolazione residente nella regione. La popolazione residente straniera incide per il 10,2 per cento della popolazione complessiva nella provincia di Perugia, e per l'8,0 per cento nella provincia di Terni. Il 21,9 per cento degli stranieri residenti è rappresentato da minori. La quota percentuale di minori è pari al 22,5 per cento nella provincia di Perugia e al 19,7 per cento nella provincia di Terni. Rispetto all'anno precedente i cittadini stranieri residenti sono cresciuti del 13,6 per cento; la crescita è stata più marcata nella provincia di Terni (15,4 per cento) rispetto a quella di Perugia (13,2 per cento).

Il 66,1 per cento dei cittadini stranieri residenti proviene da paesi dell'Europa: il 33,6 per cento dai paesi dell'Unione europea e il 32,3 per cento quelli dell'Europa centro-orientale. Le altre aree di maggiore provenienza sono costituite dai paesi dell'Africa settentrionale, i cui cittadini pesano per il 14,3 per cento, e dell'America centro-meridionale (8,2 per cento). Rispetto al 2007 si registra il maggiore incremento tra i cittadini provenienti da paesi dell'Unione europea (+20,7 per cento) e dell'Asia orientale (+15,5 per cento). Questi ultimi segnano un ritmo di crescita più sostenuto nella provincia di Terni (+17,7 per cento), contro +13,5 per cento della provincia di Perugia. In Umbria nel 2008 sono state accolte 672 richieste di cittadinanza, di cui l'82,3 per cento nella provincia di Perugia e il 17,7 per cento nella provincia di Terni. Le concessioni di cittadinanza sono state rilasciate per il 71,4 per cento a donne. Nel caso della popolazione femminile la cittadinanza è concessa per motivi di matrimonio nel 77,3 per cento dei casi; mentre tra i maschi il motivo di concessione più diffuso è la residenza oltre i dieci anni (74,5 per cento).

Il 26,9 per cento delle concessioni di cittadinanza che si riferiscono alla popolazione femminile riguarda cittadine di paesi dell'Europa centro-orientale, il 21,7 per cento cittadine dell'America centro-meridionale e il 29,0 per cento cittadine dell'Unione europea. Tra i maschi, il 33,9 per cento delle concessioni riguarda stranieri che provengono da paesi dell'Africa settentrionale, il 24,5 per cento da paesi dell'Europa centro-orientale e il 12,0 per cento da paesi dell'America centro-meridionale.

**Tavola 2.1 - Movimento anagrafico e popolazione residente per sesso e comune - Provincia di Perugia - Anno 2008**

COMUNI	Movimento naturale		Movimento migratorio				Popolazione residente al 31 dicembre		
	Nati vivi	Morti	Iscrizioni anagrafiche		Cancellazioni anagrafiche		Maschi	Femmine	Totale
			Totale	Di cui dall'estero	Totale	Di cui per l'estero			
Assisi	254	323	1.033	297	736	18	13.304	14.203	27.507
Bastia Umbra	218	175	1.009	294	603	15	10.385	10.954	21.339
Bettona	38	48	247	59	103	9	2.103	2.201	4.304
Bevagna	43	54	178	47	102	4	2.511	2.572	5.083
Campello sul Clitunno	27	24	122	21	89	13	1.250	1.273	2.523
Cannara	51	49	178	52	111	5	2.095	2.165	4.260
Cascia	25	55	81	31	68	6	1.588	1.669	3.257
Castel Ritaldi	32	30	178	29	123	2	1.606	1.652	3.258
Castiglione del Lago	158	204	626	249	321	20	7.556	7.930	15.486
Cerreto di Spoleto	9	7	50	9	33	1	569	608	1.177
Citerna	39	40	108	27	118	5	1.705	1.683	3.388
Città della Pieve	60	90	316	113	175	32	3.687	4.012	7.699
Città di Castello	331	459	1.067	501	739	115	19.350	20.953	40.303
Collazzone	30	40	188	54	116	1	1.746	1.732	3.478
Corciano	227	146	1.185	211	637	14	9.559	10.089	19.648
Costacciaro	8	22	41	11	39	-	631	690	1.321
Deruta	84	82	443	116	235	8	4.560	4.776	9.336
Foligno	579	638	1.655	773	784	47	27.360	29.829	57.189
Fossato di Vico	26	31	173	56	101	-	1.394	1.464	2.858
Fratta Todina	12	23	94	27	41	2	885	1.000	1.885
Giano dell'Umbria	37	40	133	67	75	5	1.856	1.894	3.750
Gualdo Cattaneo	55	85	236	119	154	15	3.215	3.223	6.438
Gualdo Tadino	156	190	470	212	266	17	7.556	8.258	15.814
Gubbio	303	355	591	299	440	28	16.043	16.860	32.903
Lisciano Niccone	6	7	28	13	25	1	328	327	655
Magione	153	157	592	171	341	32	7.023	7.331	14.354
Marsciano	185	193	640	216	412	39	8.945	9.346	18.291
Massa Martana	38	55	158	65	106	7	1.943	1.933	3.876
Monte Castello di Vibio	14	25	84	27	62	-	817	866	1.683
Montefalco	41	63	160	75	105	5	2.825	2.924	5.749
Monteleone di Spoleto	1	9	28	4	6	-	339	306	645
Monte Santa Maria Tiberina	6	16	49	11	35	1	635	610	1.245
Montone	25	19	48	20	45	2	847	840	1.687
Nocera Umbra	66	62	188	89	124	17	3.052	3.118	6.170
Norcia	37	64	156	57	114	5	2.432	2.565	4.997
Paciano	4	17	53	14	24	1	494	510	1.004
Panicale	60	66	271	99	130	9	2.927	3.013	5.940
Passignano sul Trasimeno	52	49	228	68	131	5	2.768	2.905	5.673
Perugia	1.650	1.708	5.506	2.556	3.528	310	78.766	86.441	165.207
Piegara	35	36	150	43	92	6	1.825	1.970	3.795
Pietralunga	14	32	53	27	43	3	1.149	1.169	2.318
Poggiodomo	-	2	5	1	2	-	72	77	149
Preci	5	15	39	14	37	2	395	401	796
San Giustino	117	97	448	114	247	17	5.530	5.810	11.340
Sant'Anatolia di Narco	6	10	21	-	14	-	309	276	585
Scheggia e Pascelupo	22	19	43	12	50	1	723	782	1.505
Scheggino	2	8	28	8	12	-	243	238	481
Sellano	9	16	45	11	29	-	575	601	1.176
Sigillo	26	30	66	21	54	1	1.223	1.299	2.522
Spello	83	97	297	81	214	2	4.218	4.443	8.661
Spoleto	335	495	1.189	481	774	48	18.904	20.260	39.164
Todi	131	225	539	236	324	12	8.399	8.884	17.283
Torgiano	77	46	272	50	193	11	3.071	3.266	6.337
Trevi	87	96	290	125	245	12	4.030	4.244	8.274
Tuoro sul Trasimeno	30	58	164	57	119	11	1.851	2.000	3.851
Umbertide	178	169	639	304	321	43	8.104	8.555	16.659
Valfabbrica	27	43	96	30	68	1	1.739	1.792	3.531
Vallo di Nera	6	5	20	2	8	-	204	217	421
Valtopina	18	15	43	18	29	3	711	743	1.454
<b>Provincia di Perugia</b>	<b>6.348</b>	<b>7.234</b>	<b>23.038</b>	<b>8.794</b>	<b>14.272</b>	<b>989</b>	<b>319.930</b>	<b>341.752</b>	<b>661.682</b>
<b>UMBRIA</b>	<b>8.271</b>	<b>10.202</b>	<b>30.660</b>	<b>11.798</b>	<b>18.957</b>	<b>1.421</b>	<b>431.313</b>	<b>462.909</b>	<b>894.222</b>

Fonte: Istat, Rilevazione su Movimento e calcolo della popolazione residente annuale



**Tavola 2.2 - Movimento anagrafico e popolazione residente per sesso e comune - Provincia di Terni - Anno 2008**

COMUNI	Movimento naturale		Movimento migratorio				Popolazione residente al 31 dicembre		
	Nati vivi	Morti	Iscrizioni anagrafiche		Cancellazioni anagrafiche		Maschi	Femmine	Totale
			Totale	Di cui dall'estero	Totale	Di cui per l'estero			
Acquasparta	74	63	198	83	162	49	2.490	2.619	5.109
Allerona	11	19	50	10	48	2	911	956	1.867
Alviano	5	10	39	8	25	-	760	800	1.560
Amelia	103	144	303	117	237	32	5.836	6.109	11.945
Arrone	22	29	142	44	110	6	1.393	1.485	2.878
Attigliano	21	19	103	41	45	-	938	950	1.888
Avigliano Umbro	30	36	106	42	61	3	1.332	1.288	2.620
Baschi	24	39	126	27	65	11	1.388	1.458	2.846
Calvi dell'Umbria	12	28	98	23	52	-	909	986	1.895
Castel Giorgio	12	41	107	27	44	1	1.051	1.171	2.222
Castel Viscardo	29	52	131	41	99	10	1.484	1.584	3.068
Fabro	12	28	112	44	74	17	1.436	1.490	2.926
Ferentillo	21	36	80	13	46	5	957	996	1.953
Ficulle	11	16	90	35	53	5	877	882	1.759
Giove	16	33	69	14	44	3	931	996	1.927
Guardea	12	28	38	11	31	-	910	971	1.881
Lugnano in Teverina	8	14	34	11	24	2	813	797	1.610
Montecastrilli	59	52	213	65	161	20	2.577	2.625	5.202
Montecchio	9	31	67	13	25	-	855	912	1.767
Montefranco	6	17	34	3	43	-	623	649	1.272
Montegabbione	12	7	55	29	28	6	632	613	1.245
Monteleone d'Orvieto	10	34	67	28	55	7	762	823	1.585
Narni	165	304	550	201	418	15	9.791	10.635	20.426
Orvieto	170	279	663	255	450	50	9.986	11.073	21.059
Otricoli	12	27	120	39	68	1	966	986	1.952
Parrano	1	7	23	10	26	-	291	303	594
Penna in Teverina	10	11	50	17	38	1	530	593	1.123
Polino	1	11	13	1	13	-	152	128	280
Porano	19	23	115	22	107	12	924	1.026	1.950
San Gemini	52	52	201	27	129	6	2.323	2.473	4.796
San Venanzo	17	27	88	30	46	1	1.185	1.189	2.374
Stroncone	44	65	269	50	151	1	2.457	2.483	4.940
Terni	913	1.386	3.268	1.623	1.707	166	52.913	59.108	112.021
Provincia di Terni	1.923	2.968	7.622	3.004	4.685	432	111.383	121.157	232.540
UMBRIA	8.271	10.202	30.660	11.798	18.957	1.421	431.313	462.909	894.222

Fonte: Istat, Rilevazione su Movimento e calcolo della popolazione residente annuale

**Tavola 2.3 - Popolazione residente per classe di età, sesso e comune al 31 dicembre 2008 - Provincia di Perugia**

COMUNI	Fino a 4	5-9	10-14	15-19	20-24	25-29	30-34	35-39	40-44
MASCHI									
Assisi	665	609	628	634	653	885	985	1.028	1.029
Bastia Umbra	571	573	514	530	591	669	821	931	888
Bettona	107	100	86	115	112	131	158	171	169
Bevagna	122	122	128	125	107	145	169	210	195
Campello sul Clitunno	51	49	52	54	63	66	87	105	114
Cannara	106	88	95	119	129	144	141	153	157
Cascia	69	84	92	109	98	94	81	112	116
Castel Ritaldi	72	87	82	89	74	104	117	151	127
Castiglione del Lago	340	330	314	397	376	440	545	566	568
Cerreto di Spoleto	37	30	24	15	22	33	25	45	57
Citerna	96	65	81	88	84	108	135	132	152
Città della Pieve	156	156	174	154	218	231	256	272	258
Città di Castello	888	887	892	909	980	1.168	1.458	1.526	1.613
Collazzone	82	99	73	72	91	118	128	148	162
Corciano	579	536	427	457	468	618	818	889	816
Costacciaro	27	21	25	25	32	36	44	43	59
Deruta	251	224	204	196	222	305	347	390	388
Foligno	1.325	1.209	1.192	1.278	1.477	1.797	2.087	2.243	2.195
Fossato di Vico	73	70	53	54	80	87	138	120	115
Fratta Todina	30	42	50	43	42	40	58	64	85
Giano dell'Umbria	86	82	79	108	101	120	150	142	169
Gualdo Cattaneo	110	118	135	163	189	230	219	247	272
Gualdo Tadino	341	338	333	372	387	456	554	547	610
Gubbio	686	714	832	846	853	915	1.170	1.224	1.286
Lisciano Niccone	13	12	9	18	23	19	22	20	17
Magione	364	350	257	349	344	408	543	605	615
Marsciano	441	412	433	477	545	533	671	687	706
Massa Martana	90	87	84	83	110	139	123	128	169
Monte Castello di Vibio	36	23	27	47	45	39	42	60	66
Montefalco	118	117	112	145	141	169	189	211	215
Monteleone di Spoleto	10	17	22	20	16	22	17	25	19
Monte Santa Maria Tiberina	33	27	34	27	36	27	38	49	52
Montone	47	37	34	40	66	42	50	67	67
Nocera Umbra	150	134	100	124	163	183	217	243	234
Norcia	103	124	134	125	138	158	154	182	201
Paciano	20	17	19	31	31	23	31	28	35
Panicle	159	129	153	136	139	170	211	202	226
Passignano sul Trasimeno	141	140	121	122	152	148	218	223	237
Perugia	4.130	3.677	3.410	3.740	4.136	5.259	6.058	6.556	6.530
Piegara	90	66	71	79	97	123	127	145	124
Pietralunga	33	41	51	54	70	61	78	62	105
Poggiodomo	-	2	1	-	1	2	4	6	2
Preci	15	10	10	17	23	28	29	30	32
San Giustino	289	250	231	246	274	321	471	429	461
Sant'Anatolia di Narco	15	20	12	13	11	13	16	23	21
Scheggia e Pascelupo	34	24	24	28	31	39	57	53	49
Scheggino	12	13	6	7	14	18	18	19	20
Sellano	20	23	23	23	26	25	29	24	45
Sigillo	63	50	62	46	57	74	76	99	91
Spello	193	195	167	192	209	267	287	346	348
Spoleto	843	809	816	927	939	1.048	1.255	1.452	1.498
Todi	335	346	339	409	472	518	549	588	667
Torgiano	177	132	139	148	140	181	265	291	259
Trevi	198	164	146	220	230	247	309	303	307
Tuoro sul Trasimeno	85	83	87	71	70	113	153	139	156
Umbertide	410	334	347	387	425	526	648	641	689
Valfabbrica	66	83	61	92	80	102	129	144	137
Vallo di Nera	12	8	9	4	10	13	16	18	12
Valtopina	32	27	25	32	34	51	42	66	44
<b>Provincia di Perugia</b>	<b>15.647</b>	<b>14.616</b>	<b>14.141</b>	<b>15.431</b>	<b>16.747</b>	<b>20.049</b>	<b>23.833</b>	<b>25.623</b>	<b>26.056</b>
<b>UMBRIA</b>	<b>20.560</b>	<b>19.345</b>	<b>18.919</b>	<b>20.247</b>	<b>22.203</b>	<b>26.457</b>	<b>31.647</b>	<b>34.429</b>	<b>35.118</b>

Fonte: Istat, Rilevazione su Popolazione residente comunale per sesso, anno di nascita e stato civile

**Tavola 2.3 segue - Popolazione residente per classe di età, sesso e comune al 31 dicembre 2008 - Provincia di Perugia**

COMUNI	45-49	50-54	55-59	60-64	65-69	70-74	75-79	80 e oltre	Totale
MASCHI									
Assisi	1.053	862	830	807	711	674	552	699	13.304
Bastia Umbra	832	639	559	550	508	458	356	395	10.385
Bettona	172	169	130	119	113	92	60	99	2.103
Bevagna	203	155	168	137	147	124	102	152	2.511
Campello sul Clitunno	100	63	78	88	70	79	52	79	1.250
Cannara	169	150	132	109	109	85	87	122	2.095
Cascia	142	143	92	73	62	73	50	98	1.588
Castel Ritaldi	120	90	103	110	60	75	62	83	1.606
Castiglione del Lago	560	532	515	479	378	424	348	444	7.556
Cerreto di Spoleto	39	35	31	26	33	34	40	43	569
Citerna	143	112	108	91	89	89	77	55	1.705
Città della Pieve	265	256	280	205	186	218	172	230	3.687
Città di Castello	1.462	1.363	1.378	1.189	976	977	808	876	19.350
Collazzone	124	119	85	105	94	86	84	76	1.746
Corciano	695	585	567	594	454	416	303	337	9.559
Costacciaro	47	45	40	37	42	39	35	34	631
Deruta	332	301	318	259	233	209	161	220	4.560
Foligno	1.979	1.905	1.702	1.683	1.503	1.303	1.025	1.457	27.360
Fossato di Vico	85	80	103	82	69	75	53	57	1.394
Fratta Todina	61	48	58	39	65	52	53	55	885
Giano dell'Umbria	140	113	98	113	81	69	82	123	1.856
Gualdo Cattaneo	248	211	187	180	180	156	182	188	3.215
Gualdo Tadino	588	497	487	502	391	418	320	415	7.556
Gubbio	1.157	1.099	999	971	896	834	682	879	16.043
Lisciano Niccone	19	30	28	27	19	18	13	21	328
Magione	534	443	433	379	391	405	298	305	7.023
Marsciano	661	602	546	454	470	449	399	459	8.945
Massa Martana	148	139	119	94	118	88	113	111	1.943
Monte Castello di Vibio	53	61	69	35	57	44	51	62	817
Montefalco	199	178	165	200	171	156	153	186	2.825
Monteleone di Spoleto	30	29	23	21	21	16	16	15	339
Monte Santa Maria Tiberina	45	52	42	42	31	29	32	39	635
Montone	64	56	51	52	45	47	38	44	847
Nocera Umbra	217	187	212	191	194	164	145	194	3.052
Norcia	205	176	151	144	107	107	104	119	2.432
Paciano	38	45	44	29	37	14	19	33	494
Panicle	230	175	189	199	156	159	130	164	2.927
Passignano sul Trasimeno	203	165	187	164	171	143	118	115	2.768
Perugia	6.062	5.147	4.625	4.573	4.363	3.803	3.127	3.570	78.766
Piegara	135	141	125	104	101	106	89	102	1.825
Pietralunga	94	71	89	69	55	69	63	84	1.149
Poggiodomo	5	6	3	8	4	6	9	13	72
Preci	32	31	30	21	14	21	16	36	395
San Giustino	416	352	388	335	306	314	198	249	5.530
Sant'Anatolia di Narco	23	28	23	17	20	17	18	19	309
Scheggia e Pascelupo	59	46	39	49	44	43	41	63	723
Scheggino	17	16	14	8	16	19	13	13	243
Sellano	45	51	45	30	34	37	40	55	575
Sigillo	93	87	83	64	81	73	62	62	1.223
Spello	310	289	232	272	270	238	179	224	4.218
Spoleto	1.390	1.268	1.308	1.198	1.159	1.025	842	1.127	18.904
Todi	628	542	511	490	494	500	445	566	8.399
Torgiano	232	202	180	178	163	124	119	141	3.071
Trevi	288	257	262	267	231	212	160	229	4.030
Tuoro sul Trasimeno	132	119	141	103	117	91	81	110	1.851
Umbertide	570	510	538	462	431	419	341	426	8.104
Valfabbrica	125	138	119	110	100	97	61	95	1.739
Vallo di Nera	8	16	9	18	9	18	15	9	204
Valtopina	43	42	45	62	45	42	32	47	711
<b>Provincia di Perugia</b>	<b>24.069</b>	<b>21.269</b>	<b>20.116</b>	<b>19.017</b>	<b>17.495</b>	<b>16.172</b>	<b>13.326</b>	<b>16.323</b>	<b>319.930</b>
<b>UMBRIA</b>	<b>32.203</b>	<b>28.655</b>	<b>27.321</b>	<b>26.403</b>	<b>24.474</b>	<b>22.318</b>	<b>18.460</b>	<b>22.554</b>	<b>431.313</b>

Fonte: Istat, Rilevazione su Popolazione residente comunale per sesso, anno di nascita e stato civile

**Tavola 2.3 segue - Popolazione residente per classe di età, sesso e comune al 31 dicembre 2008 - Provincia di Perugia**

COMUNI	Fino a 4	5-9	10-14	15-19	20-24	25-29	30-34	35-39	40-44
FEMMINE									
Assisi	622	539	548	552	613	866	1.044	1.076	1.103
Bastia Umbra	563	477	453	487	552	688	897	936	903
Bettona	107	99	102	112	107	141	159	157	169
Bevagna	91	103	97	110	126	130	179	179	211
Campello sul Clitunno	66	56	47	49	53	75	76	91	102
Cannara	99	96	66	96	133	124	142	140	192
Cascia	65	70	85	67	90	85	96	116	149
Castel Ritaldi	71	88	64	75	89	102	136	131	128
Castiglione del Lago	321	308	305	336	393	455	527	521	563
Cerreto di Spoleto	20	29	30	32	27	30	34	40	45
Citerna	80	80	75	73	82	104	123	133	150
Città della Pieve	161	153	126	172	196	220	270	262	267
Città di Castello	837	854	873	853	1.007	1.245	1.437	1.559	1.572
Collazzone	91	71	57	80	83	116	139	123	135
Corciano	552	492	426	410	469	608	898	950	858
Costacciaro	24	23	35	34	31	41	33	51	36
Deruta	242	202	188	154	236	287	381	385	375
Foligno	1.288	1.178	1.088	1.275	1.408	1.672	2.103	2.167	2.223
Fossato di Vico	79	47	50	65	67	98	125	116	89
Fratta Todina	27	43	45	52	40	40	68	59	89
Giano dell'Umbria	94	88	90	93	123	113	123	138	141
Gualdo Cattaneo	126	117	134	162	163	161	195	231	237
Gualdo Tadino	374	305	322	328	436	441	574	574	594
Gubbio	680	720	715	728	812	981	1.035	1.253	1.360
Lisciano Niccone	9	10	13	18	16	16	21	17	18
Magione	390	317	262	263	335	404	570	637	568
Marsciano	403	410	397	442	515	529	634	701	729
Massa Martana	86	90	74	83	96	100	130	145	139
Monte Castello di Vibio	22	23	31	51	35	44	59	57	51
Montefalco	107	94	121	124	145	145	178	189	200
Monteleone di Spoleto	10	12	14	20	19	17	14	15	25
Monte Santa Maria Tiberina	24	24	29	14	32	34	38	53	33
Montone	35	39	26	34	49	38	55	68	57
Nocera Umbra	119	100	103	126	160	157	204	213	230
Norcia	111	112	140	121	124	96	162	198	206
Paciano	19	16	20	23	19	29	40	22	37
Panicale	135	110	131	140	145	150	204	217	234
Passignano sul Trasimeno	126	116	104	120	143	179	191	211	219
Perugia	3.711	3.429	3.350	3.497	4.207	5.146	6.171	6.646	6.752
Piegaro	86	80	66	74	102	110	124	141	143
Pietralunga	50	48	42	47	58	59	49	78	80
Poggiodomo	1	-	-	-	3	4	5	1	3
Preci	10	12	12	15	21	25	17	29	30
San Giustino	261	217	241	223	278	335	434	449	440
Sant'Anatolia di Narco	12	3	7	15	19	17	13	19	16
Scheggia e Pascelupo	33	22	33	15	36	41	47	36	51
Scheggino	7	11	12	5	8	8	17	17	25
Sellano	21	20	12	30	25	24	28	36	43
Sigillo	50	44	53	44	59	62	88	86	95
Spello	196	182	135	167	231	238	292	327	347
Spoleto	774	688	700	807	913	1.006	1.269	1.427	1.560
Todi	324	308	342	391	353	448	577	585	693
Torgiano	177	150	141	136	123	197	309	269	244
Trevi	192	166	152	206	202	228	283	320	327
Tuoro sul Trasimeno	89	84	76	58	83	92	140	140	151
Umbertide	416	344	362	349	412	528	618	585	602
Valfabbrica	77	77	57	67	90	110	120	124	140
Vallo di Nera	10	5	8	6	6	15	13	14	11
Valtopina	26	39	26	25	31	35	59	55	54
<b>Provincia di Perugia</b>	<b>14.799</b>	<b>13.640</b>	<b>13.313</b>	<b>14.151</b>	<b>16.429</b>	<b>19.489</b>	<b>23.967</b>	<b>25.515</b>	<b>26.244</b>
<b>UMBRIA</b>	<b>19.368</b>	<b>18.088</b>	<b>17.679</b>	<b>18.820</b>	<b>21.503</b>	<b>25.747</b>	<b>31.865</b>	<b>34.522</b>	<b>35.569</b>

Fonte: Istat, Rilevazione su Popolazione residente comunale per sesso, anno di nascita e stato civile

**Tavola 2.3 segue - Popolazione residente per classe di età, sesso e comune al 31 dicembre 2008 - Provincia di Perugia**

COMUNI	45-49	50-54	55-59	60-64	65-69	70-74	75-79	80 e oltre	Totale
FEMMINE									
Assisi	1.018	900	875	852	767	865	744	1.219	14.203
Bastia Umbra	820	677	617	626	572	546	449	691	10.954
Bettona	162	136	130	123	98	107	118	174	2.201
Bevagna	166	166	164	142	147	152	139	270	2.572
Campello sul Clitunno	99	86	61	78	69	90	76	99	1.273
Cannara	169	145	122	112	110	128	121	170	2.165
Cascia	133	112	99	76	77	74	101	174	1.669
Castel Ritaldi	108	101	104	95	81	76	73	130	1.652
Castiglione del Lago	573	577	478	475	447	470	467	714	7.930
Cerreto di Spoleto	35	40	31	35	38	39	35	68	608
Citerna	120	112	87	92	94	103	78	97	1.683
Città della Pieve	321	295	257	216	229	250	221	396	4.012
Città di Castello	1.503	1.472	1.286	1.212	1.111	1.238	1.083	1.811	20.953
Collazzone	130	110	101	98	91	84	75	148	1.732
Corciano	736	608	621	565	502	433	373	588	10.089
Costacciaro	47	41	35	42	52	43	39	83	690
Deruta	340	318	284	268	235	227	234	420	4.776
Foligno	2.086	1.886	1.843	1.882	1.651	1.594	1.624	2.861	29.829
Fossato di Vico	86	99	85	87	89	76	73	133	1.464
Fratta Todina	74	57	40	67	62	79	50	108	1.000
Giano dell'Umbria	123	111	107	105	85	107	104	149	1.894
Gualdo Cattaneo	248	208	180	165	187	207	183	319	3.223
Gualdo Tadino	593	505	517	502	432	491	429	841	8.258
Gubbio	1.223	1.013	1.014	997	996	970	875	1.488	16.860
Lisciano Niccone	25	36	19	17	21	14	24	33	327
Magione	495	444	434	450	403	416	384	559	7.331
Marsciano	705	602	534	471	498	533	467	776	9.346
Massa Martana	143	99	120	121	116	103	98	190	1.933
Monte Castello di Vibio	63	59	47	63	57	49	54	101	866
Montefalco	219	182	183	190	172	186	172	317	2.924
Monteleone di Spoleto	18	27	18	16	18	15	19	29	306
Monte Santa Maria Tiberina	57	49	36	30	28	29	42	58	610
Montone	70	61	50	40	39	63	48	68	840
Nocera Umbra	199	180	180	199	183	182	204	379	3.118
Norcia	176	165	149	134	139	134	145	253	2.565
Paciano	50	40	37	26	22	31	33	46	510
Panicle	204	185	199	188	150	181	157	283	3.013
Passignano sul Trasimeno	192	200	191	181	171	171	150	240	2.905
Perugia	6.572	5.617	5.390	5.248	4.950	4.690	4.106	6.959	86.441
Piegara	133	135	128	122	110	118	98	200	1.970
Pietralunga	88	91	76	59	70	91	71	112	1.169
Poggiodomo	5	2	4	8	6	5	8	22	77
Preci	24	31	25	21	22	24	26	57	401
San Giustino	419	377	377	332	342	317	288	480	5.810
Sant'Anatolia di Narco	22	21	15	14	16	14	18	35	276
Scheggia e Pascelupo	56	36	48	54	62	59	51	102	782
Scheggino	13	15	8	18	20	12	14	28	238
Sellano	37	34	33	32	39	46	52	89	601
Sigillo	102	81	70	80	68	92	92	133	1.299
Spello	317	278	278	309	288	232	236	390	4.443
Spoleto	1.403	1.291	1.349	1.324	1.288	1.220	1.176	2.065	20.260
Todi	635	557	553	528	542	561	566	921	8.884
Torgiano	231	197	203	184	163	156	139	247	3.266
Trevi	302	256	271	280	255	229	190	385	4.244
Tuoro sul Trasimeno	144	110	139	138	106	137	113	200	2.000
Umbertide	602	565	517	477	447	479	494	758	8.555
Valfabbrica	139	104	121	98	110	108	92	158	1.792
Vallo di Nera	19	10	12	18	17	12	14	27	217
Valtopina	47	42	45	53	38	45	41	82	743
<b>Provincia di Perugia</b>	<b>24.839</b>	<b>21.954</b>	<b>20.997</b>	<b>20.435</b>	<b>19.198</b>	<b>19.203</b>	<b>17.646</b>	<b>29.933</b>	<b>341.752</b>
<b>UMBRIA</b>	<b>33.416</b>	<b>29.944</b>	<b>28.844</b>	<b>28.336</b>	<b>26.753</b>	<b>26.479</b>	<b>24.536</b>	<b>41.440</b>	<b>462.909</b>

Fonte: Istat, Rilevazione su Popolazione residente comunale per sesso, anno di nascita e stato civile

**Tavola 2.4 - Popolazione residente per classe di età, sesso e comune al 31 dicembre 2008 - Provincia di Terni**

COMUNI	Fino a 4	5-9	10-14	15-19	20-24	25-29	30-34	35-39	40-44
MASCHI									
Acquasparta	174	129	84	100	149	143	194	193	229
Allerona	31	37	43	41	43	57	60	62	66
Alviano	32	38	37	32	45	49	37	53	67
Amelia	240	247	253	256	288	335	423	456	463
Arrone	49	72	67	57	89	87	87	116	104
Attigliano	38	40	43	48	42	66	80	64	78
Avigliano Umbro	70	57	62	51	76	95	103	105	93
Baschi	61	63	52	54	65	74	99	120	92
Calvi dell'Umbria	30	34	32	48	33	55	52	51	68
Castel Giorgio	31	37	28	37	55	55	65	81	61
Castel Viscardo	57	57	64	73	83	89	104	118	106
Fabro	71	67	57	57	75	87	95	111	111
Ferentillo	42	39	39	24	49	60	70	68	75
Ficulle	27	24	54	37	48	61	48	59	68
Giove	37	42	33	45	42	60	63	75	65
Guarda	44	29	50	34	46	65	56	60	75
Lugnano in Teverina	28	26	30	37	48	48	61	45	52
Montecastrilli	137	109	110	135	160	179	169	196	210
Montecchio	25	33	43	46	45	41	45	59	78
Montefranco	30	27	23	25	27	33	49	53	52
Montegabbione	23	19	30	30	21	35	50	46	32
Monteleone d'Orvieto	28	21	28	27	42	46	47	55	55
Narni	423	384	426	425	453	540	629	789	775
Orvieto	457	388	418	447	526	536	646	718	731
Otricoli	41	43	35	47	44	57	66	86	79
Parrano	8	14	9	10	19	10	20	22	17
Penna in Teverina	26	22	23	23	11	35	47	36	45
Polino	4	2	7	6	6	7	15	17	12
Porano	50	38	31	34	44	49	83	81	68
San Gemini	103	105	106	114	98	122	161	193	212
San Venanzo	47	50	49	74	51	63	66	82	89
Stroncone	105	109	109	109	111	149	185	198	217
Terni	2.344	2.327	2.303	2.233	2.522	3.020	3.839	4.338	4.517
<b>Provincia di Terni</b>	<b>4.913</b>	<b>4.729</b>	<b>4.778</b>	<b>4.816</b>	<b>5.456</b>	<b>6.408</b>	<b>7.814</b>	<b>8.806</b>	<b>9.062</b>
<b>UMBRIA</b>	<b>20.560</b>	<b>19.345</b>	<b>18.919</b>	<b>20.247</b>	<b>22.203</b>	<b>26.457</b>	<b>31.647</b>	<b>34.429</b>	<b>35.118</b>

Fonte: Istat, Rilevazione su Popolazione residente comunale per sesso, anno di nascita e stato civile

**Tavola 2.4 segue - Popolazione residente per classe di età, sesso e comune al 31 dicembre 2008 - Provincia di Terni**

COMUNI	45-49	50-54	55-59	60-64	65-69	70-74	75-79	80 e oltre	Totale
MASCHI									
Acquasparta	153	143	134	142	140	130	110	143	2.490
Allerona	75	66	70	53	59	48	41	59	911
Alviano	57	54	60	34	43	33	49	40	760
Amelia	429	407	369	379	334	299	308	350	5.836
Arrone	101	86	81	98	91	62	67	79	1.393
Attigliano	72	61	66	54	48	57	38	43	938
Avigliano Umbro	103	81	71	93	69	68	61	74	1.332
Baschi	109	87	82	85	90	78	81	96	1.388
Calvi dell'Umbria	65	57	72	64	61	60	56	71	909
Castel Giorgio	67	90	86	92	69	62	53	82	1.051
Castel Viscardo	123	105	100	90	94	79	76	66	1.484
Fabro	101	95	90	89	89	82	68	91	1.436
Ferentillo	51	65	66	59	55	63	61	71	957
Ficulle	67	63	55	60	58	46	50	52	877
Giove	61	75	61	67	50	49	54	52	931
Guarda	71	58	57	50	52	50	51	62	910
Lugnano in Teverina	57	54	56	65	53	56	36	61	813
Montecastrilli	186	170	164	176	127	122	117	110	2.577
Montecchio	64	57	51	48	58	50	49	63	855
Montefranco	34	43	42	54	37	35	33	26	623
Montegabbione	44	41	39	50	39	52	39	42	632
Monteleone d'Orvieto	52	51	60	54	50	41	48	57	762
Narni	716	692	663	682	604	566	467	557	9.791
Orvieto	763	672	708	678	640	576	481	601	9.986
Otricoli	66	48	77	55	61	52	44	65	966
Parrano	18	26	23	13	21	19	15	27	291
Penna in Teverina	48	36	39	26	28	28	19	38	530
Polino	9	5	7	4	11	18	10	12	152
Porano	72	70	74	61	44	48	40	37	924
San Gemini	171	148	163	160	141	108	104	114	2.323
San Venanzo	91	97	82	66	83	81	54	60	1.185
Stroncone	173	161	164	151	152	133	99	132	2.457
Terni	3.865	3.422	3.273	3.534	3.428	2.895	2.255	2.798	52.913
<b>Provincia di Terni</b>	<b>8.134</b>	<b>7.386</b>	<b>7.205</b>	<b>7.386</b>	<b>6.979</b>	<b>6.146</b>	<b>5.134</b>	<b>6.231</b>	<b>111.383</b>
<b>UMBRIA</b>	<b>32.203</b>	<b>28.655</b>	<b>27.321</b>	<b>26.403</b>	<b>24.474</b>	<b>22.318</b>	<b>18.460</b>	<b>22.554</b>	<b>431.313</b>

Fonte: Istat, Rilevazione su Popolazione residente comunale per sesso, anno di nascita e stato civile

**Tavola 2.4 segue - Popolazione residente per classe di età, sesso e comune al 31 dicembre 2008 - Provincia di Terni**

COMUNI	Fino a 4	5-9	10-14	15-19	20-24	25-29	30-34	35-39	40-44
FEMMINE									
Acquasparta	138	117	104	97	103	148	182	202	201
Allerona	32	27	37	43	52	50	54	77	51
Alviano	27	39	41	38	35	40	39	62	61
Amelia	216	231	240	253	259	332	395	457	470
Arrone	65	48	56	65	59	91	98	106	131
Attigliano	32	37	26	43	39	53	57	74	87
Avigliano Umbro	66	47	40	61	51	96	102	103	98
Baschi	35	31	26	52	36	39	49	68	68
Calvi dell'Umbria	35	40	39	46	49	51	76	78	66
Castel Giorgio	50	55	58	73	63	84	84	100	113
Castel Viscardo	49	47	55	55	78	83	101	125	93
Fabro	39	39	33	38	52	51	74	64	65
Ferentillo	30	27	31	33	42	34	47	59	64
Ficulle	45	39	43	43	39	51	64	70	73
Giove	31	29	40	38	45	55	58	71	60
Guardea	39	22	24	29	31	45	52	46	58
Lugnano in Teverina	120	106	116	116	142	140	176	187	225
Montecastrilli	24	31	36	40	36	42	54	55	82
Montecchio	24	25	25	28	29	41	43	45	39
Montefranco	20	18	27	21	22	28	31	35	45
Montegabbione	34	21	32	31	40	39	41	56	43
Monteleone d'Orvieto	425	411	389	387	443	541	646	775	778
Narni	363	362	385	439	447	552	676	747	864
Orvieto	32	28	42	39	41	42	61	67	79
Otricoli	7	12	10	8	6	12	18	19	29
Parrano	22	27	27	25	22	33	37	42	38
Penna in Teverina	1	6	5	4	1	5	8	18	5
Polino	54	42	51	28	39	56	86	74	68
Porano	101	107	93	107	96	128	185	209	201
San Gemini	43	40	43	46	59	44	87	84	96
San Venanzo	121	98	92	99	103	139	162	186	205
Stroncone	2.194	2.183	2.065	2.185	2.455	3.039	3.977	4.549	4.663
Terni	55	56	35	59	60	74	78	97	106
<b>Provincia di Terni</b>	<b>4.569</b>	<b>4.448</b>	<b>4.366</b>	<b>4.669</b>	<b>5.074</b>	<b>6.258</b>	<b>7.898</b>	<b>9.007</b>	<b>9.325</b>
<b>UMBRIA</b>	<b>19.368</b>	<b>18.088</b>	<b>17.679</b>	<b>18.820</b>	<b>21.503</b>	<b>25.747</b>	<b>31.865</b>	<b>34.522</b>	<b>35.569</b>

Fonte: Istat, Rilevazione su Popolazione residente comunale per sesso, anno di nascita e stato civile



**Tavola 2.4 segue - Popolazione residente per classe di età, sesso e comune al 31 dicembre 2008 - Provincia di Terni**

COMUNI	45-49	50-54	55-59	60-64	65-69	70-74	75-79	80 e oltre	Totale
FEMMINE									
Acquasparta	162	151	141	166	150	152	156	249	2.619
Allerona	76	65	64	64	38	58	65	103	956
Alviano	58	54	48	35	41	59	44	79	800
Amelia	472	400	401	376	367	356	327	557	6.109
Arrone	90	103	84	99	88	94	74	134	1.485
Attigliano	76	66	57	53	59	54	54	83	950
Avigliano Umbro	90	85	93	87	95	82	99	163	1.458
Baschi	81	57	62	55	55	73	70	129	986
Calvi dell'Umbria	85	75	79	86	54	73	82	157	1.171
Castel Giorgio	111	108	109	96	94	101	111	174	1.584
Castel Viscardo	117	90	107	85	67	85	106	147	1.490
Fabro	61	58	62	69	53	74	57	107	996
Ferentillo	71	63	57	49	49	59	67	100	882
Ficulle	63	68	66	57	69	50	58	98	996
Giove	61	65	62	62	53	60	62	119	971
Guardea	56	59	51	54	53	53	49	76	797
Lugnano in Teverina	216	173	144	151	147	132	128	206	2.625
Montecastrilli	72	51	44	55	56	73	55	106	912
Montecchio	42	46	45	40	45	39	35	58	649
Montefranco	38	47	44	36	45	44	53	59	613
Montegabbione	61	55	52	57	43	59	63	96	823
Monteleone d'Orvieto	758	718	724	732	628	660	643	977	10.635
Narni	849	751	724	695	724	668	681	1.146	11.073
Orvieto	70	72	61	63	65	62	52	110	986
Otricoli	22	16	9	23	21	24	21	46	303
Parrano	38	44	31	36	35	39	42	55	593
Penna in Teverina	8	6	14	9	9	6	10	13	128
Polino	97	69	60	53	47	44	49	109	1.026
Porano	158	169	173	170	121	148	126	181	2.473
San Gemini	102	81	67	63	73	76	68	117	1.189
San Venanzo	170	168	178	150	130	148	123	211	2.483
Stroncone	4.058	3.864	3.854	3.988	3.916	3.489	3.192	5.437	59.108
Terni	88	93	80	87	65	82	68	105	1.288
<b>Provincia di Terni</b>	<b>8.577</b>	<b>7.990</b>	<b>7.847</b>	<b>7.901</b>	<b>7.555</b>	<b>7.276</b>	<b>6.890</b>	<b>11.507</b>	<b>121.157</b>
<b>UMBRIA</b>	<b>33.416</b>	<b>29.944</b>	<b>28.844</b>	<b>28.336</b>	<b>26.753</b>	<b>26.479</b>	<b>24.536</b>	<b>41.440</b>	<b>462.909</b>

Fonte: Istat, Rilevazione su Popolazione residente comunale per sesso, anno di nascita e stato civile

**Tavola 2.5 - Popolazione residente fino a 18 anni per età, sesso e comune al 31 dicembre 2008 - Provincia di Perugia**

COMUNI	0	1	2	3	4	5	6	7	8	9
MASCHI										
Assisi	123	147	133	128	134	112	129	127	119	122
Bastia Umbra	111	115	110	120	115	123	105	108	118	119
Bettona	19	27	26	18	17	21	21	26	15	17
Bevagna	16	23	27	32	24	27	22	19	31	23
Campello sul Clitunno	13	11	10	9	8	13	14	4	14	4
Cannara	28	22	18	18	20	16	20	19	19	14
Cascia	15	18	10	11	15	21	12	14	15	22
Castel Ritaldi	13	12	20	13	14	25	17	18	14	13
Castiglione del Lago	83	70	64	58	65	60	59	60	67	84
Cerreto di Spoleto	3	8	8	8	10	7	5	5	6	7
Citerna	20	18	19	24	15	18	12	13	12	10
Città della Pieve	34	30	36	25	31	36	26	25	30	39
Città di Castello	174	175	181	197	161	202	163	166	179	177
Collazzone	9	21	14	19	19	16	15	20	28	20
Corciano	119	124	120	110	106	119	112	93	94	118
Costacciaro	3	9	6	7	2	3	1	6	7	4
Deruta	43	45	60	52	51	52	45	42	44	41
Foligno	288	267	258	270	242	248	245	258	223	235
Fossato di Vico	12	20	11	15	15	10	13	19	18	10
FratTA Todina	1	9	8	6	6	14	4	7	7	10
Giano dell'Umbria	20	16	11	21	18	12	22	10	13	25
Gualdo Cattaneo	30	23	25	17	15	26	24	27	21	20
Gualdo Tadino	80	70	61	66	64	65	67	66	60	80
Gubbio	135	139	140	140	132	141	146	132	140	155
Lisciano Niccone	4	6	1	1	1	5	1	2	2	2
Magione	79	80	70	69	66	96	61	58	70	65
Marsciano	97	80	86	86	92	83	78	88	75	88
Massa Martana	21	16	21	20	12	13	18	21	16	19
Monte Castello di Vibio	8	3	8	4	13	5	6	2	4	6
Montefalco	19	16	33	28	22	27	18	23	25	24
Monteleone di Spoleto	1	2	3	3	1	4	3	2	4	4
Monte Santa Maria Tiberina	5	4	9	9	6	6	1	4	7	9
Montone	18	8	6	5	10	7	7	8	11	4
Nocera Umbra	44	25	26	26	29	29	28	21	35	21
Norcia	18	21	23	27	14	18	28	24	21	33
Paciano	1	4	6	5	4	-	6	5	4	2
Panicale	34	30	39	31	25	25	24	33	30	17
Passignano sul Trasimeno	25	31	37	17	31	22	27	25	38	28
Perugia	834	832	822	863	779	768	745	738	699	727
Piegara	15	17	20	16	22	13	15	13	12	13
Pietralunga	7	5	3	5	13	3	4	9	10	15
Poggiodomo	-	-	-	-	-	-	1	-	-	1
Preci	3	1	1	5	5	1	2	-	3	4
San Giustino	59	54	66	55	55	44	43	48	58	57
Sant'Anatolia di Narco	2	6	1	3	3	3	4	5	6	2
Scheggia e Pascelupo	10	6	5	4	9	4	9	4	5	2
Scheggino	1	2	2	4	3	3	1	2	3	4
Sellano	6	3	2	3	6	8	9	3	2	1
Sigillo	17	12	13	14	7	10	10	11	7	12
Spello	45	46	34	36	32	39	32	49	39	36
Spoleto	172	160	172	170	169	159	165	156	167	162
Todi	62	75	70	75	53	60	65	73	71	77
Torgiano	44	45	31	28	29	34	29	25	16	28
Trevi	39	39	33	40	47	34	21	47	24	38
Tuoro sul Trasimeno	12	18	23	18	14	17	14	18	16	18
Umbertide	82	85	104	67	72	82	71	64	65	52
Valfabbrica	8	12	17	16	13	15	13	15	20	20
Vallo di Nera	4	1	3	2	2	-	-	4	1	3
Valtopina	12	1	8	5	6	4	10	4	5	4
<b>Provincia di Perugia</b>	<b>3.200</b>	<b>3.165</b>	<b>3.174</b>	<b>3.144</b>	<b>2.964</b>	<b>3.028</b>	<b>2.868</b>	<b>2.888</b>	<b>2.865</b>	<b>2.967</b>
<b>UMBRIA</b>	<b>4.212</b>	<b>4.185</b>	<b>4.128</b>	<b>4.118</b>	<b>3.917</b>	<b>3.950</b>	<b>3.807</b>	<b>3.801</b>	<b>3.822</b>	<b>3.965</b>

Fonte: Istat, Rilevazione su Popolazione residente comunale per sesso, anno di nascita e stato civile

**Tavola 2.5 segue - Popolazione residente fino a 18 anni per età, sesso e comune al 31 dicembre 2008 - Provincia di Perugia**

COMUNI	10	11	12	13	14	15	16	17	18	Totale
MASCHI										
Assisi	119	122	138	122	127	117	139	123	118	2.399
Bastia Umbra	105	116	111	91	91	102	99	106	116	2.081
Bettona	23	20	12	13	18	26	20	21	31	391
Bevagna	25	24	24	32	23	20	25	26	24	467
Campello sul Clitunno	9	15	13	7	8	9	13	10	12	196
Cannara	21	20	13	26	15	18	22	35	24	388
Cascia	17	9	29	22	15	17	28	23	21	334
Castel Ritaldi	18	16	14	12	22	23	13	12	18	307
Castiglione del Lago	44	70	56	77	67	70	86	83	65	1.288
Cerreto di Spoleto	5	2	5	6	6	2	3	4	3	103
Citerna	16	22	13	17	13	20	20	17	17	316
Città della Pieve	36	34	39	36	29	31	29	32	33	611
Città di Castello	178	160	180	190	184	143	201	174	184	3.369
Collazzone	16	9	13	17	18	19	13	11	14	311
Corciano	83	83	86	92	83	79	107	84	86	1.898
Costacciaro	3	4	5	5	8	6	1	6	5	91
Deruta	52	54	32	26	40	43	37	36	37	832
Foligno	241	245	226	235	245	245	251	242	250	4.714
Fossato di Vico	12	9	7	17	8	11	8	14	11	240
Fratta Todina	13	6	16	8	7	10	10	3	8	153
Giano dell'Umbria	16	19	14	18	12	27	23	16	21	334
Gualdo Cattaneo	27	27	29	32	20	34	30	33	35	495
Gualdo Tadino	60	60	71	74	68	74	71	84	65	1.306
Gubbio	178	159	167	165	163	179	166	173	153	2.903
Lisciano Niccone	-	2	2	4	1	1	2	8	3	48
Magione	60	59	48	53	37	68	75	72	67	1.253
Marsciano	84	89	103	67	90	79	100	104	99	1.668
Massa Martana	20	17	16	19	12	20	19	14	13	327
Monte Castello di Vibio	5	10	4	5	3	13	7	10	8	124
Montefalco	24	19	23	25	21	35	20	30	24	456
Monteleone di Spoleto	5	5	2	2	8	5	1	4	8	67
Monte Santa Maria Tiberina	6	5	6	10	7	8	3	3	8	116
Montone	6	6	4	7	11	6	5	6	13	148
Nocera Umbra	20	20	23	21	16	27	25	21	23	480
Norcia	30	20	31	31	22	20	24	22	33	460
Paciano	6	4	1	2	6	8	8	6	4	82
Panicale	33	31	34	32	23	24	24	39	27	555
Passignano sul Trasimeno	26	21	30	22	22	22	24	23	28	499
Perugia	684	699	681	659	687	736	785	739	725	14.202
Piegaro	9	12	11	19	20	14	23	14	16	294
Pietralunga	12	9	11	7	12	13	7	16	8	169
Poggiodomo	-	-	1	-	-	-	-	-	-	3
Preci	2	2	4	2	-	3	1	6	4	49
San Giustino	49	39	48	49	46	48	63	40	47	968
Sant'Anatolia di Narco	3	3	2	2	2	3	6	-	4	60
Scheggia e Pascelupo	3	7	7	3	4	4	8	2	8	104
Scheggino	1	2	-	-	3	-	2	-	3	36
Sellano	3	7	2	5	6	6	2	4	7	85
Sigillo	11	12	10	12	17	14	9	6	7	211
Spello	37	27	45	31	27	31	38	39	40	703
Spoleto	174	155	160	157	170	187	159	201	174	3.189
Todi	50	75	67	82	65	84	90	63	85	1.342
Torgiano	34	21	32	29	23	32	30	30	25	565
Trevi	29	27	26	26	38	43	36	44	45	676
Tuoro sul Trasimeno	23	15	19	19	11	12	18	13	10	308
Umbertide	66	72	74	69	66	69	74	75	81	1.390
Valfabbrica	15	9	15	8	14	20	20	13	23	286
Vallo di Nera	4	1	1	3	-	-	1	1	1	32
Valtopina	2	7	4	7	5	3	8	5	8	108
<b>Provincia di Perugia</b>	<b>2.853</b>	<b>2.814</b>	<b>2.860</b>	<b>2.829</b>	<b>2.785</b>	<b>2.983</b>	<b>3.132</b>	<b>3.041</b>	<b>3.030</b>	<b>56.590</b>
<b>UMBRIA</b>	<b>3.834</b>	<b>3.786</b>	<b>3.783</b>	<b>3.776</b>	<b>3.740</b>	<b>3.865</b>	<b>4.096</b>	<b>4.024</b>	<b>4.016</b>	<b>74.825</b>

Fonte: Istat, Rilevazione su Popolazione residente comunale per sesso, anno di nascita e stato civile

**Tavola 2.5 segue - Popolazione residente fino a 18 anni per età, sesso e comune al 31 dicembre 2008 - Provincia di Perugia**

COMUNI	0	1	2	3	4	5	6	7	8	9
FEMMINE										
Assisi	130	117	133	122	120	104	112	105	119	99
Bastia Umbra	114	129	99	110	111	123	85	86	95	88
Bettona	20	20	25	17	25	16	20	18	21	24
Bevagna	25	14	21	14	17	21	21	26	17	18
Campello sul Clitunno	17	16	13	11	9	6	14	15	7	14
Cannara	25	19	13	20	22	17	20	21	11	27
Cascia	10	17	13	9	16	12	16	15	17	10
Castel Ritaldi	17	16	15	13	10	17	20	18	13	20
Castiglione del Lago	71	71	56	64	59	61	74	60	55	58
Cerreto di Spoleto	4	3	5	3	5	5	4	8	4	8
Citerna	19	18	15	17	11	13	12	21	18	16
Città della Pieve	28	39	38	29	27	32	32	22	32	35
Città di Castello	159	172	170	166	170	162	166	176	184	166
Collazzone	19	24	11	17	20	6	18	18	15	14
Corciano	116	109	118	111	98	94	119	101	100	78
Costacciaro	5	5	3	4	7	7	3	6	4	3
Deruta	41	54	63	45	39	46	38	51	31	36
Foligno	286	259	247	243	253	238	241	235	242	222
Fossato di Vico	10	14	22	16	17	9	12	5	13	8
Fratta Todina	7	4	5	7	4	10	3	12	11	7
Giano dell'Umbria	15	23	18	25	13	20	17	19	18	14
Gualdo Cattaneo	28	18	29	24	27	21	23	18	35	20
Gualdo Tadino	79	78	82	73	62	59	55	58	77	56
Gubbio	163	139	119	133	126	146	142	159	144	129
Lisciano Niccone	2	2	1	2	2	1	2	1	3	3
Magione	76	83	71	87	73	67	70	58	68	54
Marsciano	80	82	82	89	70	78	81	89	80	82
Massa Martana	15	20	12	17	22	19	19	15	23	14
Monte Castello di Vibio	5	4	4	3	6	4	-	7	7	5
Montefalco	24	23	26	14	20	18	13	19	26	18
Monteleone di Spoleto	1	4	2	1	2	6	-	2	3	1
Monte Santa Maria Tiberina	3	8	4	7	2	5	3	2	3	11
Montone	6	8	6	4	11	9	8	10	5	7
Nocera Umbra	24	24	21	22	28	17	25	19	18	21
Norcia	16	20	32	20	23	20	26	22	19	25
Paciano	3	4	5	3	4	4	5	2	3	2
Panicle	29	25	23	33	25	22	18	24	19	27
Passignano sul Trasimeno	25	25	28	21	27	23	27	21	29	16
Perugia	763	694	761	758	735	709	718	653	710	639
Piegara	19	17	17	13	20	19	11	17	16	17
Pietralunga	7	8	19	9	7	11	5	8	16	8
Poggiodomo	-	-	-	-	1	-	-	-	-	-
Preci	3	3	2	2	-	-	2	1	6	3
San Giustino	54	61	48	51	47	36	54	46	43	38
Sant'Anatolia di Narco	3	3	-	5	1	1	-	-	2	-
Scheggia e Pascelupo	10	3	6	7	7	5	3	4	5	5
Scheggino	1	2	-	-	4	4	3	1	1	2
Sellano	3	5	5	6	2	5	5	6	3	1
Sigillo	11	10	11	9	9	7	13	7	6	11
Spello	38	40	40	42	36	45	40	38	32	27
Spoleto	161	149	142	174	148	146	130	139	138	135
Todi	69	69	60	62	64	56	61	64	72	55
Torgiano	39	43	33	34	28	24	41	37	23	25
Trevi	46	44	38	32	32	29	25	46	32	34
Tuoro sul Trasimeno	18	12	25	23	11	14	20	19	16	15
Umbertide	97	77	74	78	90	82	57	64	67	74
Valfabbrica	17	16	14	14	16	11	15	11	20	20
Vallo di Nera	2	2	1	1	4	1	2	-	2	-
Valtopina	4	2	7	10	3	9	8	12	5	5
<b>Provincia di Perugia</b>	<b>3.082</b>	<b>2.970</b>	<b>2.953</b>	<b>2.946</b>	<b>2.848</b>	<b>2.752</b>	<b>2.777</b>	<b>2.737</b>	<b>2.804</b>	<b>2.570</b>
<b>UMBRIA</b>	<b>3.976</b>	<b>3.927</b>	<b>3.868</b>	<b>3.815</b>	<b>3.782</b>	<b>3.623</b>	<b>3.683</b>	<b>3.593</b>	<b>3.701</b>	<b>3.488</b>

Fonte: Istat, Rilevazione su Popolazione residente comunale per sesso, anno di nascita e stato civile

**Tavola 2.5 segue - Popolazione residente fino a 18 anni per età, sesso e comune al 31 dicembre 2008 - Provincia di Perugia**

COMUNI	10	11	12	13	14	15	16	17	18	Totale
FEMMINE										
Assisi	108	102	110	93	135	119	110	84	98	2.120
Bastia Umbra	92	92	95	96	78	83	106	109	99	1.890
Bettona	18	18	17	24	25	22	27	19	25	401
Bevagna	19	16	23	21	18	22	25	18	24	380
Campello sul Clitunno	9	8	7	7	16	9	8	13	12	211
Cannara	15	16	21	6	8	13	23	24	18	339
Cascia	18	9	20	19	19	15	14	16	14	279
Castel Ritaldi	12	16	9	14	13	12	14	16	15	280
Castiglione del Lago	56	63	76	56	54	67	81	68	67	1.217
Cerreto di Spoleto	9	7	8	4	2	5	7	9	2	102
Citerna	20	13	17	14	11	17	14	17	12	295
Città della Pieve	21	22	31	26	26	43	39	35	27	584
Città di Castello	174	190	169	172	168	177	146	162	186	3.235
Collazzone	9	17	8	13	10	15	11	12	21	278
Corciano	93	87	81	87	78	69	89	88	74	1.790
Costacciaro	4	5	9	7	10	7	3	8	10	110
Deruta	37	39	32	39	41	29	27	33	36	757
Foligno	211	211	211	238	217	234	258	263	268	4.577
Fossato di Vico	17	6	11	8	8	9	13	16	12	226
Fratta Todina	5	9	12	7	12	9	19	9	6	158
Giano dell'Umbria	19	16	17	15	23	19	23	14	19	347
Gualdo Cattaneo	26	28	36	23	21	24	38	33	35	507
Gualdo Tadino	60	70	58	77	57	57	59	72	69	1.258
Gubbio	132	151	140	136	156	149	137	134	153	2.688
Lisciano Niccone	3	1	5	3	1	3	3	2	3	43
Magione	55	53	44	58	52	62	49	42	56	1.178
Marsciano	81	83	73	77	83	84	97	90	76	1.557
Massa Martana	15	19	12	18	10	16	16	11	14	307
Monte Castello di Vibio	8	3	5	11	4	15	9	14	8	122
Montefalco	23	24	19	21	34	28	26	21	20	417
Monteleone di Spoleto	4	2	3	1	4	5	2	5	3	51
Monte Santa Maria Tiberina	7	3	6	5	8	4	1	3	-	85
Montone	4	7	3	6	6	7	13	4	4	128
Nocera Umbra	24	20	14	29	16	26	23	25	28	424
Norcia	25	23	30	33	29	20	28	24	24	459
Paciano	2	1	7	6	4	3	4	3	4	69
Panicale	23	21	24	27	36	37	29	25	23	490
Passignano sul Trasimeno	25	23	19	18	19	21	16	22	29	434
Perugia	667	678	666	677	662	670	709	671	716	13.256
Piegara	10	14	15	12	15	15	16	7	21	291
Pietralunga	9	3	10	11	9	14	6	6	16	182
Poggiodomo	-	-	-	-	-	-	-	-	-	1
Preci	1	1	5	1	4	4	2	2	3	45
San Giustino	50	55	43	54	39	47	37	49	43	895
Sant'Anatolia di Narco	-	4	1	1	1	2	1	4	5	34
Scheggia e Pascelupo	8	5	7	5	8	4	1	3	3	99
Scheggino	1	3	4	1	3	-	2	-	2	34
Sellano	3	1	3	2	3	5	8	5	5	76
Sigillo	7	8	16	12	10	11	11	6	10	185
Spello	31	27	31	22	24	35	29	37	33	647
Spoleto	152	125	145	144	134	146	190	153	150	2.801
Todi	70	65	63	69	75	84	80	71	65	1.274
Torgiano	33	22	23	31	32	28	35	25	24	580
Trevi	22	33	28	37	32	41	42	38	45	676
Tuoro sul Trasimeno	18	15	14	17	12	8	10	11	12	290
Umbertide	67	75	75	73	72	68	61	65	79	1.395
Valfabbrica	8	11	14	10	14	14	13	14	12	264
Vallo di Nera	-	5	-	2	1	2	-	1	3	29
Valtopina	5	4	10	5	2	2	5	9	6	113
<b>Provincia di Perugia</b>	<b>2.645</b>	<b>2.648</b>	<b>2.655</b>	<b>2.701</b>	<b>2.664</b>	<b>2.756</b>	<b>2.865</b>	<b>2.740</b>	<b>2.847</b>	<b>52.960</b>
<b>UMBRIA</b>	<b>3.523</b>	<b>3.506</b>	<b>3.528</b>	<b>3.550</b>	<b>3.572</b>	<b>3.656</b>	<b>3.786</b>	<b>3.659</b>	<b>3.831</b>	<b>70.067</b>

Fonte: Istat, Rilevazione su Popolazione residente comunale per sesso, anno di nascita e stato civile

**Tavola 2.6 - Popolazione residente fino a 18 anni per età, sesso e comune al 31 dicembre 2008 - Provincia di Terni**

COMUNI	0	1	2	3	4	5	6	7	8	9
MASCHI										
Acquasparta	37	40	30	35	32	25	28	29	20	27
Allerona	8	11	4	3	5	10	6	6	7	8
Alviano	2	5	5	11	9	8	7	10	10	3
Amelia	52	53	52	49	34	54	59	39	53	42
Arrone	10	11	7	13	8	12	15	13	18	14
Attigliano	13	8	4	8	5	11	8	8	7	6
Avigliano Umbro	15	13	13	13	16	14	9	11	9	14
Baschi	9	19	15	11	7	11	16	11	12	13
Calvi dell'Umbria	5	9	6	7	3	3	8	7	4	12
Castel Giorgio	8	2	6	5	10	12	2	5	9	9
Castel Viscardo	15	9	12	12	9	8	12	12	11	14
Fabro	8	15	14	12	22	9	19	12	7	20
Ferentillo	8	10	9	8	7	11	13	6	7	2
Ficulle	5	5	6	6	5	3	6	3	5	7
Giove	6	10	9	5	7	11	8	11	4	8
Guardea	10	3	10	10	11	7	7	4	6	5
Lugnano in Teverina	6	5	6	7	4	4	1	4	11	6
Montecastrilli	33	31	23	30	20	21	22	22	23	21
Montecchio	3	3	5	7	7	4	6	8	8	7
Montefranco	3	7	8	3	9	7	3	9	4	4
Montegabbione	6	5	6	4	2	2	3	4	7	3
Monteleone d'Orvieto	3	7	10	3	5	7	3	2	4	5
Narni	80	77	99	78	89	67	79	78	77	83
Orvieto	102	85	92	89	89	71	64	79	81	93
Otricoli	6	9	10	8	8	4	10	8	10	11
Parrano	-	1	2	4	1	-	6	4	1	3
Penna in Teverina	5	7	2	6	6	3	2	9	3	5
Polino	1	2	-	-	1	-	-	-	1	1
Porano	11	17	5	5	12	6	10	10	5	7
San Gemini	24	16	21	20	22	20	25	20	20	20
San Venanzo	10	6	9	12	10	9	5	12	16	8
Stroncone	25	21	23	16	20	14	23	21	24	27
Terni	483	498	431	474	458	474	454	436	473	490
<b>Provincia di Terni</b>	<b>1.012</b>	<b>1.020</b>	<b>954</b>	<b>974</b>	<b>953</b>	<b>922</b>	<b>939</b>	<b>913</b>	<b>957</b>	<b>998</b>
<b>UMBRIA</b>	<b>4.212</b>	<b>4.185</b>	<b>4.128</b>	<b>4.118</b>	<b>3.917</b>	<b>3.950</b>	<b>3.807</b>	<b>3.801</b>	<b>3.822</b>	<b>3.965</b>

Fonte: Istat, Rilevazione su Popolazione residente comunale per sesso, anno di nascita e stato civile

**Tavola 2.6 segue - Popolazione residente fino a 18 anni per età, sesso e comune al 31 dicembre 2008 - Provincia di Terni**

COMUNI	10	11	12	13	14	15	16	17	18	Totale
MASCHI										
Acquasparta	24	16	19	10	15	21	16	24	15	463
Allerona	9	8	9	8	9	7	8	9	11	146
Alviano	5	6	11	5	10	5	11	6	3	132
Amelia	46	58	47	53	49	44	45	48	53	930
Arrone	17	8	16	18	8	12	10	15	11	236
Attigliano	11	8	8	8	8	9	10	11	9	160
Avigliano Umbro	6	25	5	12	14	11	13	11	9	233
Baschi	15	14	7	10	6	11	11	11	9	218
Calvi dell'Umbria	2	9	8	6	7	13	6	9	8	132
Castel Giorgio	6	6	4	8	4	5	9	9	7	126
Castel Viscardo	16	12	8	20	8	14	22	9	15	238
Fabro	11	11	12	9	14	8	15	12	10	240
Ferentillo	9	9	8	6	7	1	7	1	11	140
Ficulle	10	13	14	12	5	5	11	4	7	132
Giove	8	7	4	6	8	5	7	10	9	143
Guardia	8	16	9	4	13	3	11	7	8	152
Lugnano in Teverina	7	8	4	8	3	5	9	7	12	117
Montecastrilli	13	20	26	29	22	26	29	26	32	469
Montecchio	8	13	6	10	6	8	5	9	10	133
Montefranco	4	5	8	4	2	5	7	3	6	101
Montegabbione	7	7	7	2	7	7	2	10	5	96
Monteleone d'Orvieto	5	6	6	6	5	3	10	7	2	99
Narni	108	88	71	80	79	86	68	91	98	1.576
Orvieto	76	79	84	94	85	95	95	77	90	1.620
Otricoli	6	7	6	9	7	8	10	9	6	152
Parrano	1	-	2	3	3	3	-	3	-	37
Penna in Teverina	3	5	6	3	6	3	7	8	2	91
Polino	-	4	1	1	1	-	-	5	1	19
Porano	4	6	5	7	9	10	2	4	9	144
San Gemini	22	20	15	31	18	22	24	23	24	407
San Venanzo	10	10	10	8	11	11	19	15	11	202
Stroncone	19	21	22	20	27	17	23	20	21	404
Terni	485	447	455	437	479	399	442	470	462	8.747
<b>Provincia di Terni</b>	<b>981</b>	<b>972</b>	<b>923</b>	<b>947</b>	<b>955</b>	<b>882</b>	<b>964</b>	<b>983</b>	<b>986</b>	<b>18.235</b>
<b>UMBRIA</b>	<b>3.834</b>	<b>3.786</b>	<b>3.783</b>	<b>3.776</b>	<b>3.740</b>	<b>3.865</b>	<b>4.096</b>	<b>4.024</b>	<b>4.016</b>	<b>74.825</b>

Fonte: Istat, Rilevazione su Popolazione residente comunale per sesso, anno di nascita e stato civile

**Tavola 2.6 segue - Popolazione residente fino a 18 anni per età, sesso e comune al 31 dicembre 2008 - Provincia di Terni**

COMUNI	0	1	2	3	4	5	6	7	8	9
FEMMINE										
Acquasparta	34	31	24	20	29	21	24	25	28	19
Allerona	5	3	8	8	8	5	5	6	4	7
Alviano	3	8	5	5	6	7	7	7	11	7
Amelia	51	45	45	37	38	51	46	35	42	57
Arrone	11	12	13	11	18	8	8	11	12	9
Attigliano	6	9	8	5	4	4	9	10	11	3
Avigliano Umbro	14	13	8	13	7	10	12	13	5	16
Baschi	13	14	16	16	7	8	8	10	13	8
Calvi dell'Umbria	9	6	5	9	6	5	2	6	12	6
Castel Giorgio	5	7	8	7	8	8	8	8	5	11
Castel Viscardo	11	7	9	8	15	8	9	14	13	11
Fabro	4	13	10	11	11	6	10	11	11	9
Ferentillo	12	8	9	4	6	6	6	9	6	12
Ficulle	6	7	9	4	4	3	6	6	7	5
Giove	9	9	14	8	5	8	6	10	12	3
Guardea	2	7	6	7	9	4	7	6	5	7
Lugnano in Teverina	2	7	13	6	11	3	4	5	8	2
Montecastrilli	27	19	23	21	30	23	13	23	26	21
Montecchio	6	4	4	4	6	7	3	8	5	8
Montefranco	3	9	2	4	6	7	6	4	6	2
Montegabbione	7	6	1	-	6	2	4	3	5	4
Monteleone d'Orvieto	6	9	4	6	9	4	4	5	4	4
Narni	91	87	86	77	84	74	91	81	79	86
Orvieto	70	89	60	81	63	66	75	77	67	77
Otricoli	7	2	9	7	7	7	2	5	8	6
Parrano	1	1	2	1	2	3	1	3	1	4
Penna in Teverina	5	3	7	4	3	7	7	7	4	2
Polino	-	-	1	-	-	1	2	-	2	1
Porano	9	11	13	8	13	9	11	6	9	7
San Gemini	26	19	24	18	14	19	25	18	24	21
San Venanzo	8	5	5	12	13	7	3	11	11	8
Stroncone	20	31	16	23	31	22	18	19	21	18
Terni	411	456	448	424	455	448	464	394	420	457
<b>Provincia di Terni</b>	<b>894</b>	<b>957</b>	<b>915</b>	<b>869</b>	<b>934</b>	<b>871</b>	<b>906</b>	<b>856</b>	<b>897</b>	<b>918</b>
<b>UMBRIA</b>	<b>3.976</b>	<b>3.927</b>	<b>3.868</b>	<b>3.815</b>	<b>3.782</b>	<b>3.623</b>	<b>3.683</b>	<b>3.593</b>	<b>3.701</b>	<b>3.488</b>

Fonte: Istat, Rilevazione su Popolazione residente comunale per sesso, anno di nascita e stato civile



**Tavola 2.6 segue - Popolazione residente fino a 18 anni per età, sesso e comune al 31 dicembre 2008 - Provincia di Terni**

COMUNI	10	11	12	13	14	15	16	17	18	Totale
FEMMINE										
Acquasparta	21	19	20	20	24	20	15	13	34	441
Allerona	5	8	5	11	8	4	9	7	12	128
Alviano	10	6	8	8	9	6	12	6	7	138
Amelia	50	53	43	43	51	42	53	49	56	887
Arrone	10	9	14	13	10	9	10	17	14	219
Attigliano	12	2	3	6	3	11	5	9	10	130
Avigliano Umbro	5	8	4	11	7	11	7	9	11	184
Baschi	6	4	11	10	9	16	14	8	9	200
Calvi dell'Umbria	4	4	4	8	6	17	9	9	8	135
Castel Giorgio	8	7	8	7	9	7	10	7	12	150
Castel Viscardo	10	13	9	11	15	18	12	12	15	220
Fabro	15	12	9	5	14	9	15	10	11	196
Ferentillo	7	6	5	7	8	4	13	9	4	141
Ficulle	6	8	9	2	6	6	9	6	7	116
Giove	10	14	7	7	5	5	10	9	6	157
Guardea	9	9	7	8	7	6	6	11	8	131
Lugnano in Teverina	6	5	2	10	1	4	5	5	7	106
Montecastrilli	26	21	18	23	28	30	21	21	19	433
Montecchio	7	8	5	9	7	9	9	4	8	121
Montefranco	4	4	6	6	5	6	10	7	4	101
Montegabbione	6	6	4	7	4	3	4	4	3	79
Monteleone d'Orvieto	6	3	5	5	13	5	3	7	7	109
Narni	77	69	85	73	85	79	74	75	79	1.532
Orvieto	76	85	87	71	66	77	83	99	101	1.470
Otricoli	10	12	7	7	6	8	8	6	8	132
Parrano	1	1	2	3	3	-	-	3	1	33
Penna in Teverina	5	4	7	5	6	5	3	5	9	98
Polino	1	-	2	-	2	-	1	-	1	14
Porano	10	9	11	11	10	5	8	6	5	171
San Gemini	21	21	16	15	20	17	22	27	22	389
San Venanzo	9	10	7	3	14	5	13	9	11	164
Stroncone	19	18	20	17	18	17	22	16	28	394
Terni	406	400	423	407	429	439	426	434	447	8.188
<b>Provincia di Terni</b>	<b>878</b>	<b>858</b>	<b>873</b>	<b>849</b>	<b>908</b>	<b>900</b>	<b>921</b>	<b>919</b>	<b>984</b>	<b>17.107</b>
<b>UMBRIA</b>	<b>3.523</b>	<b>3.506</b>	<b>3.528</b>	<b>3.550</b>	<b>3.572</b>	<b>3.656</b>	<b>3.786</b>	<b>3.659</b>	<b>3.831</b>	<b>70.067</b>

Fonte: Istat, Rilevazione su Popolazione residente comunale per sesso, anno di nascita e stato civile

**Tavola 2.7 - Popolazione residente per sesso, stato civile ed età al 31 dicembre 2008 - Provincia di Perugia**

CLASSI DI ETÀ	Maschi					Femmine				
	Celibi	Coniugati	Divorziati e separati	Vedovi	Totale	Nubili	Coniugate	Divorziate e separate	Vedove	Totale
VALORI ASSOLUTI										
0-4	15.647	-	-	-	15.647	14.799	-	-	-	14.799
5-9	14.616	-	-	-	14.616	13.640	-	-	-	13.640
10-14	14.141	-	-	-	14.141	13.313	-	-	-	13.313
15-19	15.425	6	-	-	15.431	14.066	84	1	-	14.151
20-24	16.348	398	1	-	16.747	14.617	1.800	9	3	16.429
25-29	17.029	3.002	14	4	20.049	12.993	6.406	81	9	19.489
30-34	13.920	9.821	83	9	23.833	9.696	13.918	295	58	23.967
35-39	9.393	15.874	327	29	25.623	6.313	18.415	661	126	25.515
40-44	6.165	19.248	588	55	26.056	4.376	20.511	1.022	335	26.244
45-49	4.034	19.170	756	109	24.069	2.973	20.158	1.146	562	24.839
50-54	2.715	17.661	697	196	21.269	2.106	18.013	978	857	21.954
55-59	1.911	17.327	572	306	20.116	1.551	17.169	774	1.503	20.997
60-64	1.658	16.445	426	488	19.017	1.183	16.196	542	2.514	20.435
65-69	1.473	15.004	273	745	17.495	1.055	13.811	388	3.944	19.198
70-74	1.266	13.614	200	1.092	16.172	959	11.696	228	6.320	19.203
75-79	946	10.840	98	1.442	13.326	1.006	7.875	140	8.625	17.646
80 +	892	11.383	57	3.991	16.323	1.974	7.087	171	20.701	29.933
<b>Totale</b>	<b>137.579</b>	<b>169.793</b>	<b>4.092</b>	<b>8.466</b>	<b>319.930</b>	<b>116.620</b>	<b>173.139</b>	<b>6.436</b>	<b>45.557</b>	<b>341.752</b>
COMPOSIZIONI PERCENTUALI										
0-4	100,0	-	-	-	100,0	100,0	-	-	-	100,0
5-9	100,0	-	-	-	100,0	100,0	-	-	-	100,0
10-14	100,0	-	-	-	100,0	100,0	-	-	-	100,0
15-19	100,0	-	-	-	100,0	99,4	0,6	-	-	100,0
20-24	97,6	2,4	-	-	100,0	88,9	11,0	0,1	-	100,0
25-29	84,9	15,0	0,1	-	100,0	66,7	32,9	0,4	-	100,0
30-34	58,5	41,2	0,3	-	100,0	40,5	58,1	1,2	0,2	100,0
35-39	36,7	61,9	1,3	0,1	100,0	24,7	72,2	2,6	0,5	100,0
40-44	23,7	73,8	2,3	0,2	100,0	16,7	78,1	3,9	1,3	100,0
45-49	16,8	79,6	3,1	0,5	100,0	12,0	81,1	4,6	2,3	100,0
50-54	12,8	83,0	3,3	0,9	100,0	9,6	82,0	4,5	3,9	100,0
55-59	9,5	86,2	2,8	1,5	100,0	7,4	81,7	3,7	7,2	100,0
60-64	8,7	86,5	2,2	2,6	100,0	5,8	79,2	2,7	12,3	100,0
65-69	8,4	85,7	1,6	4,3	100,0	5,5	72,0	2,0	20,5	100,0
70-74	7,8	84,2	1,2	6,8	100,0	5,0	60,9	1,2	32,9	100,0
75-79	7,1	81,4	0,7	10,8	100,0	5,7	44,6	0,8	48,9	100,0
80 +	5,5	69,7	0,3	24,5	100,0	6,6	23,7	0,6	69,1	100,0
<b>Totale</b>	<b>43,0</b>	<b>53,1</b>	<b>1,3</b>	<b>2,6</b>	<b>100,0</b>	<b>34,1</b>	<b>50,7</b>	<b>1,9</b>	<b>13,3</b>	<b>100,0</b>

Fonte: Istat, Rilevazione su Popolazione residente comunale per sesso, anno di nascita e stato civile

**Tavola 2.8 - Popolazione residente per sesso, stato civile e età al 31 dicembre 2008 - Provincia di Terni**

CLASSI DI ETÀ	Maschi					Femmine				
	Celibi	Coniugati	Divorziati e separati	Vedovi	Totale	Nubili	Coniugate	Divorziate e separate	Vedove	Totale
VALORI ASSOLUTI										
0-4	4.913	-	-	-	4.913	4.569	-	-	-	4.569
5-9	4.729	-	-	-	4.729	4.448	-	-	-	4.448
10-14	4.778	-	-	-	4.778	4.366	-	-	-	4.366
15-19	4.816	-	-	-	4.816	4.649	20	-	-	4.669
20-24	5.359	97	-	-	5.456	4.646	426	1	1	5.074
25-29	5.533	870	5	-	6.408	4.442	1.795	15	6	6.258
30-34	4.783	3.003	27	1	7.814	3.323	4.453	102	20	7.898
35-39	3.354	5.331	109	12	8.806	2.398	6.298	273	38	9.007
40-44	2.187	6.616	239	20	9.062	1.667	7.166	376	116	9.325
45-49	1.200	6.615	291	28	8.134	1.158	6.802	408	209	8.577
50-54	920	6.141	256	69	7.386	637	6.554	439	360	7.990
55-59	649	6.135	299	122	7.205	484	6.431	340	592	7.847
60-64	568	6.398	200	220	7.386	399	6.366	233	903	7.901
65-69	502	6.055	134	288	6.979	358	5.496	182	1.519	7.555
70-74	442	5.196	67	441	6.146	350	4.323	114	2.489	7.276
75-79	325	4.155	45	609	5.134	341	2.975	73	3.501	6.890
80 +	270	4.277	28	1.656	6.231	628	2.264	83	8.532	11.507
<b>Totale</b>	<b>45.328</b>	<b>60.889</b>	<b>1.700</b>	<b>3.466</b>	<b>111.383</b>	<b>38.863</b>	<b>61.369</b>	<b>2.639</b>	<b>18.286</b>	<b>121.157</b>
COMPOSIZIONI PERCENTUALI										
0-4	100,0	-	-	-	100,0	100,0	-	-	-	100,0
5-9	100,0	-	-	-	100,0	100,0	-	-	-	100,0
10-14	100,0	-	-	-	100,0	100,0	-	-	-	100,0
15-19	100,0	-	-	-	100,0	99,6	0,4	-	-	100,0
20-24	98,2	1,8	-	-	100,0	91,6	8,4	-	-	100,0
25-29	86,3	13,6	0,1	-	100,0	71,0	28,7	0,2	0,1	100,0
30-34	61,3	38,4	0,3	-	100,0	42,1	56,4	1,3	0,3	100,1
35-39	38,1	60,6	1,2	0,1	100,0	26,6	70,0	3,0	0,4	100,0
40-44	24,1	73,1	2,6	0,2	100,0	17,9	76,9	4,0	1,2	100,0
45-49	14,8	81,3	3,6	0,3	100,0	13,5	79,3	4,8	2,4	100,0
50-54	12,5	83,1	3,5	0,9	100,0	8,0	82,0	5,5	4,5	100,0
55-59	9,0	85,2	4,1	1,7	100,0	6,2	82,0	4,3	7,5	100,0
60-64	7,7	86,6	2,7	3,0	100,0	5,0	80,7	2,9	11,4	100,0
65-69	7,2	86,8	1,9	4,1	100,0	4,7	72,8	2,4	20,1	100,0
70-74	7,2	84,5	1,1	7,2	100,0	4,8	59,4	1,6	34,2	100,0
75-79	6,3	80,9	0,9	11,9	100,0	4,9	43,2	1,1	50,8	100,0
80 +	4,3	68,7	0,4	26,6	100,0	5,5	19,7	0,7	74,1	100,0
<b>Totale</b>	<b>40,7</b>	<b>54,7</b>	<b>1,5</b>	<b>3,1</b>	<b>100,0</b>	<b>32,1</b>	<b>50,6</b>	<b>2,2</b>	<b>15,1</b>	<b>100,0</b>

Fonte: Istat, Rilevazione su Popolazione residente comunale per sesso, anno di nascita e stato civile

**Tavola 2.9 - Popolazione residente per sesso, stato civile e età al 31 dicembre 2008 - Umbria**

CLASSI DI ETÀ	Maschi					Femmine				
	Celibi	Coniugati	Divorziati e separati	Vedovi	Totale	Nubili	Coniugate	Divorziate e separate	Vedove	Totale
VALORI ASSOLUTI										
0-4	20.560	-	-	-	20.560	19.368	-	-	-	19.368
5-9	19.345	-	-	-	19.345	18.088	-	-	-	18.088
10-14	18.919	-	-	-	18.919	17.679	-	-	-	17.679
15-19	20.241	6	-	-	20.247	18.715	104	1	-	18.820
20-24	21.707	495	1	-	22.203	19.263	2.226	10	4	21.503
25-29	22.562	3.872	19	4	26.457	17.435	8.201	96	15	25.747
30-34	18.703	12.824	110	10	31.647	13.019	18.371	397	78	31.865
35-39	12.747	21.205	436	41	34.429	8.711	24.713	934	164	34.522
40-44	8.352	25.864	827	75	35.118	6.043	27.677	1.398	451	35.569
45-49	5.234	25.785	1.047	137	32.203	4.131	26.960	1.554	771	33.416
50-54	3.635	23.802	953	265	28.655	2.743	24.567	1.417	1.217	29.944
55-59	2.560	23.462	871	428	27.321	2.035	23.600	1.114	2.095	28.844
60-64	2.226	22.843	626	708	26.403	1.582	22.562	775	3.417	28.336
65-69	1.975	21.059	407	1.033	24.474	1.413	19.307	570	5.463	26.753
70-74	1.708	18.810	267	1.533	22.318	1.309	16.019	342	8.809	26.479
75-79	1.271	14.995	143	2.051	18.460	1.347	10.850	213	12.126	24.536
80 +	1.162	15.660	85	5.647	22.554	2.602	9.351	254	29.233	41.440
Totale	182.907	230.682	5.792	11.932	431.313	155.483	234.508	9.075	63.843	462.909
COMPOSIZIONI PERCENTUALI										
0-4	100,0	-	-	-	100,0	100,0	-	-	-	100,0
5-9	100,0	-	-	-	100,0	100,0	-	-	-	100,0
10-14	100,0	-	-	-	100,0	100,0	-	-	-	100,0
15-19	100,0	-	-	-	100,0	99,4	0,6	-	-	100,0
20-24	97,8	2,2	-	-	100,0	89,6	10,4	-	-	100,0
25-29	85,3	14,6	0,1	-	100,0	67,6	31,9	0,4	0,1	100,0
30-34	59,2	40,5	0,3	-	100,0	40,9	57,7	1,2	0,2	100,0
35-39	37,0	61,6	1,3	0,1	100,0	25,2	71,6	2,7	0,5	100,0
40-44	23,8	73,6	2,4	0,2	100,0	17,0	77,8	3,9	1,3	100,0
45-49	16,3	80,0	3,3	0,4	100,0	12,4	80,6	4,7	2,3	100,0
50-54	12,7	83,1	3,3	0,9	100,0	9,2	82,0	4,7	4,1	100,0
55-59	9,4	85,8	3,2	1,6	100,0	7,1	81,7	3,9	7,3	100,0
60-64	8,4	86,5	2,4	2,7	100,0	5,6	79,6	2,7	12,1	100,0
65-69	8,1	86,0	1,7	4,2	100,0	5,3	72,2	2,1	20,4	100,0
70-74	7,7	84,2	1,2	6,9	100,0	4,9	60,5	1,3	33,3	100,0
75-79	6,9	81,2	0,8	11,1	100,0	5,5	44,2	0,9	49,4	100,0
80 +	5,2	69,4	0,4	25,0	100,0	6,3	22,6	0,6	70,5	100,0
Totale	42,4	53,5	1,3	2,8	100,0	33,6	50,6	2,0	13,8	100,0

Fonte: Istat, Rilevazione su Popolazione residente comunale per sesso, anno di nascita e stato civile

**Tavola 2.10 - Famiglie, convivenze anagrafiche e componenti per sesso e comune - Provincia di Perugia - Anno 2008**

COMUNI	Famiglie	Popolazione residente in famiglia		Convivenze	Popolazione residente in convivenza		Popolazione residente totale
		Totale	Di cui maschi		Totale	Di cui maschi	
Assisi	10.928	26.790	13.048	79	717	256	27.507
Bastia Umbra	8.479	21.318	10.385	3	21	-	21.339
Bettona	1.561	4.295	2.101	4	9	2	4.304
Bevagna	1.905	5.060	2.505	4	23	6	5.083
Campello sul Clitunno	1.069	2.521	1.250	1	2	-	2.523
Cannara	1.709	4.259	2.095	2	1	-	4.260
Cascia	1.290	3.203	1.571	6	54	17	3.257
Castel Ritaldi	1.278	3.248	1.606	1	10	-	3.258
Castiglione del Lago	6.453	15.460	7.555	4	26	1	15.486
Cerreto di Spoleto	508	1.176	568	1	1	1	1.177
Citerna	1.198	3.362	1.704	5	26	1	3.388
Città della Pieve	3.214	7.642	3.677	5	57	10	7.699
Città di Castello	16.288	40.106	19.310	12	197	40	40.303
Collazzone	1.482	3.478	1.746	-	-	-	3.478
Corciano	7.807	19.648	9.559	-	-	-	19.648
Costacciaro	550	1.321	631	-	-	-	1.321
Deruta	3.655	9.330	4.557	4	6	3	9.336
Foligno	23.429	56.951	27.280	43	238	80	57.189
Fossato di Vico	1.219	2.858	1.394	-	-	-	2.858
Fratta Todina	683	1.861	884	2	24	1	1.885
Giano dell'Umbria	1.366	3.741	1.849	3	9	7	3.750
Gualdo Cattaneo	2.249	6.436	3.215	2	2	-	6.438
Gualdo Tadino	6.641	15.783	7.541	6	31	15	15.814
Gubbio	13.118	32.695	15.987	21	208	56	32.903
Lisciano Niccone	272	655	328	-	-	-	655
Magione	5.683	14.354	7.023	-	-	-	14.354
Marsciano	6.802	18.234	8.921	9	57	24	18.291
Massa Martana	1.550	3.870	1.942	2	6	1	3.876
Monte Castello di Vibio	677	1.683	817	-	-	-	1.683
Montefalco	2.217	5.714	2.815	5	35	10	5.749
Monteleone di Spoleto	296	645	339	-	-	-	645
Monte Santa Maria Tiberina	473	1.245	635	-	-	-	1.245
Montone	634	1.684	847	1	3	-	1.687
Nocera Umbra	2.417	6.154	3.043	7	16	9	6.170
Norcia	2.122	4.952	2.413	5	45	19	4.997
Paciano	443	1.004	494	-	-	-	1.004
Panicle	2.392	5.932	2.925	6	8	2	5.940
Passignano sul Trasimeno	2.353	5.673	2.768	-	-	-	5.673
Perugia	69.665	164.120	78.343	120	1.087	423	165.207
Piegara	1.422	3.795	1.825	-	-	-	3.795
Pietralunga	1.023	2.317	1.148	1	1	1	2.318
Poggiodomo	90	149	72	-	-	-	149
Preci	410	793	392	2	3	3	796
San Giustino	4.429	11.340	5.530	-	-	-	11.340
Sant'Anatolia di Narco	266	584	308	1	1	1	585
Scheggia e Pascelupo	659	1.499	720	2	6	3	1.505
Scheggino	234	481	243	-	-	-	481
Sellano	545	1.175	574	1	1	1	1.176
Sigillo	1.017	2.506	1.220	2	16	3	2.522
Spello	2.952	8.581	4.203	8	80	15	8.661
Spoleto	16.160	38.631	18.571	39	533	333	39.164
Todi	7.039	17.068	8.308	19	215	91	17.283
Torgiano	2.442	6.337	3.071	-	-	-	6.337
Trevi	3.097	8.191	4.026	10	83	4	8.274
Tuoro sul Trasimeno	1.709	3.850	1.850	1	1	1	3.851
Umbertide	6.341	16.601	8.063	7	58	41	16.659
Valfabbrica	1.419	3.531	1.739	-	-	-	3.531
Vallo di Nera	193	421	204	-	-	-	421
Valtopina	567	1.454	711	-	-	-	1.454
<b>Provincia di Perugia</b>	<b>268.089</b>	<b>657.765</b>	<b>318.449</b>	<b>456</b>	<b>3.917</b>	<b>1.481</b>	<b>661.682</b>
<b>UMBRIA</b>	<b>367.914</b>	<b>889.547</b>	<b>429.489</b>	<b>590</b>	<b>4.675</b>	<b>1.824</b>	<b>894.222</b>

Fonte: Istat, Rilevazione su Movimento e calcolo della popolazione residente annuale

**Tavola 2.11 - Famiglie, convivenze anagrafiche e componenti per sesso e comune - Provincia di Terni - Anno 2008**

COMUNI	Famiglie	Popolazione residente in famiglia		Convivenze	Popolazione residente in convivenza		Popolazione residente totale
		Totale	Di cui maschi		Totale	Di cui maschi	
Acquasparta	2.067	5.092	2.486	3	17	4	5.109
Allerona	760	1.866	911	1	1	-	1.867
Alviano	611	1.560	760	-	-	-	1.560
Amelia	5.088	11.901	5.812	11	44	24	11.945
Arrone	1.144	2.878	1.393	-	-	-	2.878
Attigliano	753	1.884	938	1	4	-	1.888
Avigliano Umbro	1.095	2.615	1.332	1	5	-	2.620
Baschi	1.198	2.833	1.387	1	13	1	2.846
Calvi dell'Umbria	833	1.882	906	4	13	3	1.895
Castel Giorgio	947	2.180	1.037	9	42	14	2.222
Castel Viscardo	1.286	3.008	1.475	4	60	9	3.068
Fabro	1.210	2.925	1.435	1	1	1	2.926
Ferentillo	897	1.953	957	-	-	-	1.953
Ficulle	733	1.733	870	3	26	7	1.759
Giove	850	1.927	931	-	-	-	1.927
Guardea	786	1.878	910	1	3	-	1.881
Lugnano in Teverina	652	1.610	813	-	-	-	1.610
Montecastrilli	1.999	5.150	2.561	5	52	16	5.202
Montecchio	752	1.759	854	2	8	1	1.767
Montefranco	546	1.264	623	1	8	-	1.272
Montegabbione	543	1.241	631	2	4	1	1.245
Monteleone d'Orvieto	722	1.585	762	-	-	-	1.585
Narni	8.216	20.390	9.780	11	36	11	20.426
Orvieto	8.971	20.925	9.918	25	134	68	21.059
Otricoli	860	1.944	964	3	8	2	1.952
Parrano	288	594	291	-	-	-	594
Penna in Teverina	508	1.120	530	1	3	-	1.123
Polino	150	280	152	-	-	-	280
Porano	787	1.909	924	1	41	-	1.950
San Gemini	1.957	4.795	2.322	1	1	1	4.796
San Venanzo	952	2.364	1.178	3	10	7	2.374
Stroncone	2.182	4.940	2.457	-	-	-	4.940
Terni	49.482	111.797	52.740	39	224	173	112.021
<b>Provincia di Terni</b>	<b>99.825</b>	<b>231.782</b>	<b>111.040</b>	<b>134</b>	<b>758</b>	<b>343</b>	<b>232.540</b>
<b>UMBRIA</b>	<b>367.914</b>	<b>889.547</b>	<b>429.489</b>	<b>590</b>	<b>4.675</b>	<b>1.824</b>	<b>894.222</b>

Fonte: Istat, Rilevazione su Movimento e calcolo della popolazione residente annuale

**Tavola 2.12 - Matrimoni per rito, cittadinanza degli sposi e comune - Provincia di Perugia - Anno 2008**

COMUNI	Totale	Per 1.000 residenti	% rito civile	% almeno un coniuge straniero
Assisi	263	9,6	24,7	13,3
Bastia Umbra	51	2,4	51,0	27,5
Bettona	19	4,4	36,8	21,1
Bevagna	51	10,0	27,5	7,8
Campello sul Clitunno	18	7,1	38,9	22,2
Cannara	15	3,5	20,0	13,3
Cascia	19	5,8	21,1	15,8
Castel Ritaldi	7	2,1	57,1	14,3
Castiglione del Lago	61	3,9	47,5	26,2
Cerreto di Spoleto	10	8,5	-	10,0
Citerna	31	9,1	38,7	22,6
Città della Pieve	33	4,3	48,5	24,2
Città di Castello	129	3,2	34,1	10,9
Collazzone	11	3,2	27,3	9,1
Corciano	138	7,0	44,9	24,6
Costacciaro	1	0,8	-	-
Deruta	35	3,7	37,1	20,0
Foligno	145	2,5	51,0	18,6
Fossato di Vico	18	6,3	38,9	11,1
Fratta Todina	7	3,7	28,6	28,6
Giano dell'Umbria	17	4,5	35,3	5,9
Gualdo Cattaneo	23	3,6	34,8	21,7
Gualdo Tadino	69	4,4	30,4	17,4
Gubbio	184	5,6	31,0	13,6
Lisciano Niccone	-	-	-	-
Magione	52	3,6	30,8	19,2
Marsciano	35	1,9	31,4	5,7
Massa Martana	55	14,2	3,6	-
Monte Castello di Vibio	27	16,0	70,4	29,6
Montefalco	37	6,4	43,2	16,2
Monteleone di Spoleto	3	4,7	33,3	-
Monte Santa Maria Tiberina	9	7,2	55,6	22,2
Montone	11	6,5	63,6	45,5
Nocera Umbra	22	3,6	40,9	13,6
Norcia	15	3,0	40,0	13,3
Paciano	7	7,0	42,9	28,6
Panicle	38	6,4	39,5	15,8
Passignano sul Trasimeno	25	4,4	24,0	16,0
Perugia	568	3,4	41,4	26,2
Piegara	10	2,6	50,0	10,0
Pietralunga	7	3,0	57,1	14,3
Poggiodomo	-	-	-	-
Preci	10	12,6	20,0	10,0
San Giustino	16	1,4	50,0	12,5
Sant'Anatolia di Narco	11	18,8	27,3	-
Scheggia e Pascelupo	12	8,0	41,7	16,7
Scheggino	2	4,2	50,0	-
Sellano	1	0,9	-	-
Sigillo	15	5,9	53,3	6,7
Spello	71	8,2	36,6	18,3
Spoleto	151	3,9	37,1	19,2
Todi	111	6,4	35,1	17,1
Torgiano	30	4,7	50,0	20,0
Trevi	37	4,5	45,9	5,4
Tuoro sul Trasimeno	10	2,6	20,0	-
Umbertide	64	3,8	28,1	15,6
Valfabbrica	19	5,4	26,3	-
Vallo di Nera	5	11,9	-	-
Valtopina	3	2,1	-	-
<b>Provincia di Perugia</b>	<b>2.844</b>	<b>4,3</b>	<b>36,9</b>	<b>18,1</b>
<b>UMBRIA</b>	<b>3.743</b>	<b>4,2</b>	<b>37,6</b>	<b>18,2</b>

Fonte: Istat, Rilevazione mensile degli eventi demografici di stato civile

**Tavola 2.13 - Matrimoni per rito, cittadinanza degli sposi e comune - Provincia di Terni - Anno 2008**

COMUNI	Totale	Per 1.000 residenti	% rito civile	% almeno un coniuge straniero
Acquasparta	17	3,3	29,4	17,6
Allerona	11	5,9	63,6	36,4
Alviano	6	3,8	33,3	-
Amelia	58	4,9	43,1	12,1
Arrone	7	2,4	14,3	28,6
Attigliano	3	1,6	66,7	33,3
Avigliano Umbro	11	4,2	36,4	27,3
Baschi	20	7,0	20,0	5,0
Calvi dell'Umbria	9	4,7	22,2	11,1
Castel Giorgio	2	0,9	50,0	50,0
Castel Viscardo	3	1,0	66,7	33,3
Fabro	6	2,1	66,7	50,0
Ferentillo	17	8,7	17,6	23,5
Ficulle	12	6,8	25,0	8,3
Giove	5	2,6	80,0	-
Guardea	7	3,7	42,9	-
Lugnano in Teverina	13	8,1	7,7	15,4
Montecastrilli	24	4,6	41,7	16,7
Montecchio	6	3,4	50,0	16,7
Montefranco	2	1,6	-	-
Montegabbione	10	8,0	10,0	20,0
Monteleone d'Orvieto	8	5,0	75,0	37,5
Narni	102	5,0	31,4	19,6
Orvieto	143	6,8	32,9	19,6
Otricoli	8	4,1	25,0	-
Parrano	4	6,7	75,0	25,0
Penna in Teverina	3	2,7	66,7	-
Polino	2	7,1	-	-
Porano	5	2,6	60,0	-
San Gemini	57	11,9	14,0	5,3
San Venanzo	9	3,8	33,3	22,2
Stroncone	12	2,4	58,3	-
Terni	297	2,7	53,2	22,9
<b>Provincia di Terni</b>	<b>899</b>	<b>3,9</b>	<b>39,8</b>	<b>18,5</b>
<b>UMBRIA</b>	<b>3.743</b>	<b>4,2</b>	<b>37,6</b>	<b>18,2</b>

Fonte: Istat, Rilevazione mensile degli eventi demografici di stato civile



**Tavola 2.14 - Movimento anagrafico e popolazione straniera residente per sesso e comune - Provincia di Perugia - Anno 2008**

COMUNI	Iscritti				Cancellati				Popolazione residente al 31 dicembre		
	Totale	Di cui nati	Di cui da altri comuni	Di cui dall'estero	Totale	Di cui morti	Di cui per altri comuni	Di cui per l'estero	Totale	Di cui minorenni	Di cui femmine
Assisi	488	43	154	287	245	7	183	10	2.785	568	1.482
Bastia Umbra	492	41	160	287	205	3	157	10	2.070	454	1.113
Bettona	136	11	66	59	42	1	29	2	491	122	244
Bevagna	76	8	25	43	45	1	31	4	390	103	196
Campello sul Clitunno	50	3	26	21	25	1	11	12	158	39	96
Cannara	99	5	43	51	32	-	24	-	359	72	190
Cascia	36	-	6	30	24	1	14	6	141	13	87
Castel Ritaldi	88	6	53	29	45	1	41	2	371	94	187
Castiglione del Lago	358	42	70	242	90	2	65	9	1.862	433	946
Cerreto di Spoleto	14	-	5	9	9	-	8	1	48	11	31
Citerna	49	7	18	24	45	-	44	-	242	63	129
Città della Pieve	156	12	32	111	64	1	29	30	772	178	414
Città di Castello	728	53	169	492	336	4	207	41	3.483	783	1.920
Collazzone	109	6	45	56	56	-	48	-	475	117	218
Corciano	440	33	194	208	190	2	150	6	1.916	465	1.044
Costacciaro	14	1	3	9	8	-	3	-	97	31	48
Deruta	240	19	105	116	117	1	93	3	952	220	495
Foligno	1.108	143	195	760	180	11	115	7	6.271	1.555	3.181
Fossato di Vico	92	10	32	46	33	2	27	-	498	130	255
Fratta Todina	52	2	24	26	19	2	12	2	205	47	120
Giano dell'Umbria	105	10	28	67	34	2	26	4	599	163	293
Gualdo Cattaneo	174	13	35	119	72	1	50	13	795	140	342
Gualdo Tadino	323	33	82	204	91	4	56	6	1.828	474	953
Gubbio	397	36	59	293	132	4	73	10	2.116	442	1.162
Lisciano Niccone	17	1	3	13	12	-	11	1	120	18	58
Magione	293	25	98	167	128	4	74	19	1.330	317	716
Marsciano	371	33	124	211	171	2	99	31	2.038	509	1.080
Massa Martana	79	6	34	37	44	1	38	4	507	161	225
Monte Castello di Vibio	40	1	14	25	19	1	13	-	171	42	90
Montefalco	108	9	24	75	38	-	34	2	483	108	239
Monteleone di Spoleto	5	-	1	4	1	-	1	-	24	3	11
Monte Santa Maria Tiberina	17	-	6	11	19	-	19	-	119	29	61
Montone	32	5	8	18	15	-	10	2	180	38	88
Nocera Umbra	134	12	31	91	61	-	32	15	636	167	303
Norcia	63	3	7	53	40	2	23	4	458	106	223
Paciano	18	1	3	14	6	-	5	-	117	22	61
Panicale	148	10	44	93	51	1	31	5	717	155	352
Passignano sul Trasimeno	88	4	21	62	54	-	43	2	630	133	321
Perugia	3.358	304	519	2.469	1.284	15	710	97	18.702	3.823	10.237
Piegara	66	4	21	40	25	1	15	5	363	73	200
Pietralunga	31	-	4	27	20	-	17	-	159	31	86
Poggiodomo	1	-	-	1	-	-	-	-	4	-	2
Preci	19	1	4	14	21	-	9	2	80	13	37
San Giustino	212	12	83	112	120	1	78	10	904	227	480
Sant'Anatolia di Narco	2	-	1	1	3	-	1	-	36	5	20
Scheggia e Pascelupo	18	3	3	12	13	-	9	-	86	20	46
Scheggino	13	-	5	8	4	-	3	-	35	2	22
Sellano	16	1	4	11	6	-	6	-	60	13	32
Sigillo	31	1	12	18	20	1	7	-	115	23	66
Spello	139	15	42	79	58	1	34	2	585	116	324
Spoleto	677	59	106	470	303	1	159	14	3.380	790	1.863
Todi	322	22	65	232	142	4	108	7	1.576	303	852
Torgiano	113	5	55	50	60	-	45	5	434	120	248
Trevi	179	18	50	110	82	1	65	6	955	261	488
Tuoro sul Trasimeno	75	6	15	54	62	1	31	11	428	91	220
Umbertide	461	46	110	296	164	4	77	37	2.447	587	1.192
Valfabbrica	49	7	14	26	27	-	16	-	303	77	159
Vallo di Nera	6	-	4	2	-	-	-	-	35	9	17
Valtopina	34	7	8	18	13	-	10	1	155	40	90
<b>Provincia di Perugia</b>	<b>13.059</b>	<b>1.158</b>	<b>3.172</b>	<b>8.513 -</b>	<b>5.225</b>	<b>92</b>	<b>3.329</b>	<b>460 -</b>	<b>67.296</b>	<b>15.149</b>	<b>35.655</b>
<b>UMBRIA</b>	<b>17.023</b>	<b>1.456</b>	<b>4.044</b>	<b>11.275 -</b>	<b>6.707</b>	<b>118</b>	<b>4.204</b>	<b>712 -</b>	<b>85.947</b>	<b>18.828</b>	<b>45.990</b>

Fonte: Istat, Rilevazione su Movimento e calcolo della popolazione straniera residente

**Tavola 2.15 - Movimento anagrafico e popolazione straniera residente per sesso e comune - Provincia di Terni - Anno 2008**

	Iscritti				Cancellati				Popolazione residente al 31 dicembre		
	Totale	Di cui nati	Di cui da altri comuni	Di cui dall'estero	Totale	Di cui morti	Di cui per altri comuni	Di cui per l'estero	Totale	Di cui minorenni	Di cui femmine
Acquasparta	129	25	21	82	89	1	38	44	712	222	326
Allerona	14	-	5	9	8	-	5	2	84	12	51
Alviano	9	-	1	8	1	-	1	-	42	8	23
Amelia	154	13	28	112	88	3	42	23	750	107	408
Arrone	64	4	16	44	37	-	26	6	290	81	142
Attigliano	67	4	22	41	15	-	12	-	244	38	130
Avigliano Umbro	58	3	13	42	27	1	22	3	230	33	115
Baschi	40	-	13	27	17	-	7	9	200	42	117
Calvi dell'Umbria	35	2	11	22	10	-	7	-	126	19	70
Castel Giorgio	41	1	15	25	11	1	8	1	105	17	62
Castel Viscardo	57	5	13	39	27	-	16	9	205	41	101
Fabro	70	2	25	43	33	1	12	15	296	60	159
Ferentillo	32	4	15	13	19	-	12	4	169	36	100
Ficulle	47	3	12	32	26	-	19	5	169	31	89
Giove	21	-	8	13	11	-	8	3	103	18	60
Guarda	16	1	4	11	7	-	5	-	103	21	50
Lugnano in Teverina	12	-	1	11	15	-	6	2	67	8	35
Montecastrilli	104	9	32	62	61	3	32	15	481	105	256
Montecchio	21	3	5	13	6	-	2	-	144	26	64
Montefranco	12	1	8	3	14	-	12	-	78	17	46
Montegabbione	35	1	4	29	12	-	7	4	194	45	88
Monteleone d'Orvieto	43	3	12	28	22	-	16	5	144	28	69
Narni	237	33	57	146	141	3	111	-	1.239	261	678
Orvieto	345	16	78	248	139	3	87	38	1.585	284	891
Otricoli	55	1	17	37	21	-	17	1	201	42	103
Parrano	13	-	3	10	13	-	13	-	61	12	28
Penna in Teverina	20	1	4	15	5	-	5	-	98	19	50
Polino	7	-	6	1	-	-	-	-	23	4	13
Porano	34	1	11	22	28	-	22	5	102	15	58
San Gemini	49	3	19	27	35	1	26	4	161	32	92
San Venanzo	51	3	17	30	22	-	13	-	214	49	113
Stroncone	88	5	34	49	46	-	41	1	358	82	191
Terni	1.984	151	342	1.468	476	9	225	53	9.673	1.864	5.557
<b>Provincia di Terni</b>	<b>3.964</b>	<b>298</b>	<b>872</b>	<b>2.762</b>	<b>1.482</b>	<b>26</b>	<b>875</b>	<b>252</b>	<b>18.651</b>	<b>3.679</b>	<b>10.335</b>
<b>UMBRIA</b>	<b>17.023</b>	<b>1.456</b>	<b>4.044</b>	<b>11.275</b>	<b>6.707</b>	<b>118</b>	<b>4.204</b>	<b>712</b>	<b>85.947</b>	<b>18.828</b>	<b>45.990</b>

Fonte: Istat, Rilevazione su Movimento e calcolo della popolazione straniera residente

**Tavola 2.16 - Popolazione straniera residente per cittadinanza e comune al 31 dicembre 2008 - Provincia di Perugia**

COMUNI	Europa			Africa		Asia			America		Altri Paesi	Totale
	Totale	Di cui Unione europea	Di cui Europea centro-orientale	Totale	Di cui Africa settentrionale	Totale	Di cui Asia centro-meridionale	Di cui Asia orientale	Totale	Di cui America centro-meridionale		
Assisi	1.939	1.011	922	549	461	97	42	51	199	159	1	2.785
Bastia Umbra	1.482	744	738	393	291	56	20	26	139	135	-	2.070
Bettona	306	147	157	121	90	36	19	17	24	13	4	491
Bevagna	202	115	83	166	166	9	4	5	12	8	1	390
Campello sul Clitunno	125	54	71	20	19	4	-	4	9	4	-	158
Cannara	197	130	66	140	120	15	1	14	7	7	-	359
Cascia	130	79	51	3	2	2	1	-	6	6	-	141
Castel Ritaldi	277	107	168	57	57	28	14	14	7	4	2	371
Castiglione del Lago	1.446	766	672	311	287	28	18	9	73	66	4	1.862
Cerreto di Spoleto	32	22	10	1	1	3	-	-	12	12	-	48
Citerna	120	88	32	65	62	49	12	35	8	7	-	242
Città della Pieve	560	307	251	66	65	106	101	5	40	32	-	772
Città di Castello	1.849	1.322	522	1.173	1.084	271	59	207	187	173	3	3.483
Collazzone	294	175	114	133	128	26	5	21	22	15	-	475
Corciano	1.097	608	485	279	115	130	18	82	409	405	1	1.916
Costacciaro	50	31	19	44	43	-	-	-	3	3	-	97
Deruta	595	313	281	223	196	59	11	32	75	70	-	952
Foligno	4.751	1.508	3.241	1.084	960	136	17	98	298	279	2	6.271
Fossato di Vico	284	90	194	177	84	18	17	1	19	19	-	498
Fratta Todina	119	103	16	65	54	14	5	8	7	7	-	205
Giano dell'Umbria	511	247	263	75	75	4	3	1	9	9	-	599
Gualdo Cattaneo	663	282	379	95	89	14	13	1	21	14	2	795
Gualdo Tadino	1.199	377	818	553	456	27	6	21	49	48	-	1.828
Gubbio	1.529	647	871	322	265	37	8	25	226	214	2	2.116
Lisciano Niccone	79	78	1	38	38	-	-	-	3	-	-	120
Magione	782	431	346	364	306	64	31	16	119	108	1	1.330
Marsciano	1.392	992	397	420	386	91	61	26	135	134	-	2.038
Massa Martana	381	192	189	102	101	7	2	5	16	11	1	507
Monte Castello di Vibio	112	87	25	44	37	6	1	5	8	-	1	171
Montefalco	396	124	266	55	53	10	6	4	16	12	6	483
Monteleone di Spoleto	23	12	11	-	-	-	-	-	1	1	-	24
Monte Santa Maria Tiberina	73	67	6	42	42	1	-	1	3	2	-	119
Montone	102	79	23	73	68	-	-	-	5	-	-	180
Nocera Umbra	416	232	183	189	188	15	15	-	16	15	-	636
Norcia	397	121	275	13	12	12	4	6	36	27	-	458
Paciano	85	66	16	9	9	11	10	1	8	4	4	117
Panicle	522	296	221	111	82	16	11	3	68	57	-	717
Passignano sul Trasimeno	463	224	233	123	118	9	1	7	33	26	2	630
Perugia	9.291	4.668	4.595	3.833	2.203	1.857	277	1.159	3.702	3.598	19	18.702
Piegara	266	138	125	54	42	19	11	4	24	24	-	363
Pietralunga	101	90	11	39	38	5	3	2	14	7	-	159
Poggiodomo	2	1	1	2	2	-	-	-	-	-	-	4
Preci	73	23	50	-	-	3	2	-	4	3	-	80
San Giustino	453	288	161	285	276	114	29	85	51	43	1	904
Sant'Anatolia di Narco	26	12	11	6	1	4	4	-	-	-	-	36
Scheggia e Pascelupo	60	29	31	24	24	-	-	-	2	2	-	86
Scheggino	32	15	17	1	1	-	-	-	2	2	-	35
Sellano	55	27	28	1	-	-	-	-	4	4	-	60
Sigillo	89	31	58	17	16	2	2	-	7	7	-	115
Spello	408	162	245	117	116	24	10	14	29	17	7	585
Spoleto	2.588	1.087	1.495	580	570	87	36	50	125	109	-	3.380
Todi	1.126	505	610	291	262	85	61	15	72	46	2	1.576
Torgiano	243	111	132	110	77	21	7	12	60	59	-	434
Trevi	825	242	582	38	34	39	34	2	53	51	-	955
Tuoro sul Trasimeno	322	221	94	75	75	12	9	1	19	10	-	428
Umbertide	1.345	671	666	880	822	71	28	43	148	115	3	2.447
Valfabbrica	175	99	75	92	92	16	1	15	20	13	-	303
Vallo di Nera	34	14	20	-	-	1	1	-	-	-	-	35
Valtopina	110	51	59	35	35	6	5	1	4	3	-	155
<b>Provincia di Perugia</b>	<b>42.604</b>	<b>20.759</b>	<b>21.682</b>	<b>14.178</b>	<b>11.296</b>	<b>3.777</b>	<b>1.056</b>	<b>2.154</b>	<b>6.668</b>	<b>6.219</b>	<b>69</b>	<b>67.296</b>
<b>UMBRIA</b>	<b>56.825</b>	<b>28.872</b>	<b>27.737</b>	<b>15.713</b>	<b>12.318</b>	<b>5.651</b>	<b>2.019</b>	<b>2.983</b>	<b>7.672</b>	<b>7.089</b>	<b>86</b>	<b>85.947</b>

Fonte: Istat, Rilevazione su Movimento e calcolo della popolazione straniera residente

**Tavola 2.17 - Popolazione straniera residente per cittadinanza e comune al 31 dicembre 2008 - Provincia di Terni**

COMUNI	Europa			Africa		Asia			America		Altri Paesi	Totale
	Totale	Di cui Unione europea	Di cui Europea centro-orientale	Totale	Di cui Africa settentrionale	Totale	Di cui Asia centro-meridionale	Di cui Asia orientale	Totale	Di cui America centro-meridionale		
Acquasparta	638	497	141	45	38	11	7	4	18	12	-	712
Allerona	71	19	50	2	1	-	-	-	11	5	-	84
Alviano	28	15	13	4	3	7	4	2	3	3	-	42
Amelia	620	423	195	51	29	26	4	19	53	39	-	750
Arrone	247	130	117	35	33	4	2	1	4	4	-	290
Attigliano	165	106	58	61	6	8	1	5	10	10	-	244
Avigliano Umbro	178	138	38	37	36	5	3	2	10	6	-	230
Baschi	173	108	64	2	1	10	8	2	14	2	1	200
Calvi dell'Umbria	103	80	19	8	4	1	-	-	14	13	-	126
Castel Giorgio	96	46	50	4	3	2	-	2	3	3	-	105
Castel Viscardo	156	63	93	7	5	37	-	37	4	2	1	205
Fabro	269	179	89	8	8	14	3	11	5	5	-	296
Ferentillo	142	67	75	17	17	2	1	-	8	7	-	169
Ficulle	135	74	57	15	6	3	-	3	16	13	-	169
Giove	87	79	7	7	4	5	-	2	4	3	-	103
Guarda	92	26	66	2	1	5	1	3	4	2	-	103
Lugnano in Teverina	62	56	6	1	1	-	-	-	4	2	-	67
Montecastrilli	407	299	108	38	28	9	8	1	27	25	-	481
Montecchio	125	18	107	11	11	-	-	-	8	6	-	144
Montefranco	58	12	44	15	14	2	-	2	3	2	-	78
Montegabbione	176	80	91	9	5	-	-	-	5	5	4	194
Monteleone d'Orvieto	132	95	37	5	4	-	-	-	7	6	-	144
Narni	897	565	328	88	62	192	149	43	62	56	-	1.239
Orvieto	1.273	470	792	103	83	99	55	36	105	68	5	1.585
Otricoli	176	98	78	15	9	3	-	2	7	3	-	201
Parrano	58	56	2	-	-	1	1	-	1	1	1	61
Penna in Teverina	76	72	4	1	1	18	5	12	1	1	2	98
Polino	18	15	3	3	-	2	2	-	-	-	-	23
Porano	76	36	40	3	2	9	6	3	14	12	-	102
San Gemini	133	104	29	2	1	16	16	-	10	8	-	161
San Venanzo	140	115	21	47	47	18	14	4	7	4	2	214
Stroncone	311	154	157	23	23	10	6	2	14	14	-	358
Terni	6.903	3.818	3.076	866	536	1.355	667	631	548	528	1	9.673
<b>Provincia di Terni</b>	<b>14.221</b>	<b>8.113</b>	<b>6.055</b>	<b>1.535</b>	<b>1.022</b>	<b>1.874</b>	<b>963</b>	<b>829</b>	<b>1.004</b>	<b>870</b>	<b>17</b>	<b>18.651</b>
<b>UMBRIA</b>	<b>56.825</b>	<b>28.872</b>	<b>27.737</b>	<b>15.713</b>	<b>12.318</b>	<b>5.651</b>	<b>2.019</b>	<b>2.983</b>	<b>7.672</b>	<b>7.089</b>	<b>86</b>	<b>85.947</b>

Fonte: Istat, Rilevazione su Movimento e calcolo della popolazione straniera residente

**Tavola 2.18 - Popolazione straniera residente per classe di età e comune al 31 dicembre 2008 - Provincia di Perugia**

COMUNI	Fino a 14	15-24	25-39	40-64	65 e oltre	Totale
Assisi	494	320	1.071	803	97	2.785
Bastia Umbra	393	328	771	531	47	2.070
Bettona	114	47	183	128	19	491
Bevagna	87	50	134	103	16	390
Campello sul Clitunno	33	27	46	46	6	158
Cannara	63	52	133	109	2	359
Cascia	16	22	44	58	1	141
Castel Ritaldi	86	47	133	94	11	371
Castiglione del Lago	351	267	585	569	90	1.862
Cerreto di Spoleto	7	7	16	17	1	48
Citerna	55	18	102	61	6	242
Città della Pieve	149	115	251	215	42	772
Città di Castello	660	404	1.342	999	78	3.483
Collazzone	66	76	165	153	15	475
Corciano	404	287	705	475	45	1.916
Costacciaro	27	12	34	22	2	97
Deruta	193	123	365	245	26	952
Foligno	1.355	911	2.245	1.630	130	6.271
Fossato di Vico	113	90	179	109	7	498
Fratta Todina	43	23	68	59	12	205
Giano dell'Umbria	136	100	211	142	10	599
Gualdo Cattaneo	121	117	302	229	26	795
Gualdo Tadino	410	296	573	499	50	1.828
Gubbio	377	286	736	642	75	2.116
Lisciano Niccone	12	12	30	49	17	120
Magione	285	175	477	345	48	1.330
Marsciano	443	304	715	536	40	2.038
Massa Martana	147	61	188	101	10	507
Monte Castello di Vibio	32	20	56	51	12	171
Montefalco	86	85	166	135	11	483
Monteleone di Spoleto	3	5	11	5	-	24
Monte Santa Maria Tiberina	26	12	30	44	7	119
Montone	32	32	50	58	8	180
Nocera Umbra	141	111	224	145	15	636
Norcia	82	78	159	130	9	458
Paciano	17	14	37	43	6	117
Panicle	131	100	223	210	53	717
Passignano sul Trasimeno	113	90	196	184	47	630
Perugia	3.327	2.505	7.196	5.310	364	18.702
Piegara	66	42	121	116	18	363
Pietralunga	20	29	45	52	13	159
Poggiodomo	-	-	2	2	-	4
Preci	13	5	30	29	3	80
San Giustino	188	128	314	254	20	904
Sant'Anatolia di Narco	5	1	10	17	3	36
Scheggia e Pascelupo	20	11	24	31	-	86
Scheggino	3	4	15	12	1	35
Sellano	12	7	20	17	4	60
Sigillo	19	24	32	39	1	115
Spello	106	77	223	161	18	585
Spoleto	663	523	1.078	1.015	101	3.380
Todi	256	218	536	475	91	1.576
Torgiano	105	53	165	103	8	434
Trevi	190	159	333	236	37	955
Tuoro sul Trasimeno	79	44	134	135	36	428
Umbertide	528	313	813	671	122	2.447
Valfabbrica	62	39	107	86	9	303
Vallo di Nera	8	4	16	6	1	35
Valtopina	36	21	50	42	6	155
<b>Provincia di Perugia</b>	<b>13.009</b>	<b>9.331</b>	<b>24.220</b>	<b>18.783</b>	<b>1.953</b>	<b>67.296</b>
<b>UMBRIA</b>	<b>16.119</b>	<b>11.965</b>	<b>30.977</b>	<b>24.466</b>	<b>2.420</b>	<b>85.947</b>

Fonte: Istat, Rilevazione su Popolazione residente comunale straniera per sesso ed anno di nascita

**Tavola 2.19 - Popolazione straniera residente per classe di età e comune al 31 dicembre 2008 - Provincia di Terni**

COMUNI	Fino a 14	15-24	25-39	40-64	65 e oltre	Totale
Acquasparta	206	108	240	143	15	712
Allerona	7	19	29	21	8	84
Alviano	7	2	20	13	-	42
Amelia	94	89	305	239	23	750
Arrone	64	50	91	80	5	290
Attigliano	28	38	85	86	7	244
Avigliano Umbro	24	40	76	81	9	230
Baschi	36	21	68	62	13	200
Calvi dell'Umbria	17	10	38	51	10	126
Castel Giorgio	14	15	40	32	4	105
Castel Viscardo	40	31	84	45	5	205
Fabro	50	42	113	86	5	296
Ferentillo	34	17	61	51	6	169
Ficulles	24	29	50	59	7	169
Giove	18	10	31	40	4	103
Guarda	18	14	31	35	5	103
Lugnano in Teverina	5	11	31	20	-	67
Montecastrilli	92	82	160	141	6	481
Montecchio	19	26	43	51	5	144
Montefranco	14	8	34	21	1	78
Montegabbione	38	27	56	57	16	194
Monteleone d'Orvieto	24	24	42	50	4	144
Narni	208	160	443	379	49	1.239
Orvieto	238	218	512	575	42	1.585
Otricoli	40	28	58	67	8	201
Parrano	10	13	17	20	1	61
Penna in Teverina	15	10	45	25	3	98
Polino	4	-	12	7	-	23
Porano	15	9	48	29	1	102
San Gemini	24	18	57	60	2	161
San Venanzo	38	29	70	73	4	214
Stroncone	75	47	125	99	12	358
Terni	1.570	1.389	3.642	2.885	187	9.673
<b>Provincia di Terni</b>	<b>3.110</b>	<b>2.634</b>	<b>6.757</b>	<b>5.683</b>	<b>467</b>	<b>18.651</b>
<b>UMBRIA</b>	<b>16.119</b>	<b>11.965</b>	<b>30.977</b>	<b>24.466</b>	<b>2.420</b>	<b>85.947</b>

Fonte: Istat, Rilevazione su Popolazione residente comunale straniera per sesso ed anno di nascita

**Tavola 2.20 - Concessioni di cittadinanza per sesso, motivo della richiesta e paese di provenienza - Provincia di Perugia - Anno 2008**

PAESI DI PROVENIENZA	Maschi		Femmine		Totale		
	Totale	Di cui per residenza da 10 anni	Totale	Di cui per matrimonio	Per matrimonio	Per residenza da 10 anni	Totale
Unione europea	13	11	112	92	94	31	125
Europa centro-orientale	37	31	103	79	85	55	140
Altri paesi europei	-	-	2	1	1	1	2
Africa settentrionale	59	48	43	20	31	71	102
Africa occidentale	11	11	11	6	6	16	22
Africa orientale	2	-	1	1	3	-	3
Africa centro-meridionale	4	3	4	1	2	6	8
Asia occidentale	11	7	13	5	9	15	24
Asia centro-meridionale	2	2	4	4	4	2	6
Asia orientale	-	-	6	3	3	3	6
America settentrionale	2	2	4	3	3	3	6
America centro-meridionale	21	9	86	78	90	17	107
Oceania	-	-	1	-	-	1	1
Apolidi	1	-	-	-	1	-	1
<b>Totale</b>	<b>163</b>	<b>124</b>	<b>390</b>	<b>293</b>	<b>332</b>	<b>221</b>	<b>553</b>
<i>di cui:</i>							
Marocco	52	47	37	15	20	69	89
Albania	24	20	42	4	34	32	66
Polonia	7	6	19	11	12	14	26
Romania	1	1	62	59	59	4	63
Russia	1	-	21	21	1	21	22

Fonte: Prefettura di Perugia - Ufficio territoriale di governo

**Tavola 2.21 - Concessioni di cittadinanza per sesso, motivo della richiesta e paese di provenienza - Provincia di Terni - Anno 2008**

PAESI DI PROVENIENZA	Maschi		Femmine		Totale		
	Totale	Di cui per residenza da 10 anni	Totale	Di cui per matrimonio	Per matrimonio	Per residenza da 10 anni	Totale
Unione europea	4	3	27	22	23	8	31
Europa centro-orientale	10	8	26	24	26	10	36
Altri paesi europei	-	-	-	-	-	-	-
Africa settentrionale	6	4	5	3	5	6	11
Africa occidentale	-	-	4	4	4	-	4
Africa orientale	-	-	2	2	2	-	2
Africa centro-meridionale	-	-	-	-	-	-	-
Asia occidentale	3	1	3	1	3	3	6
Asia centro-meridionale	3	2	2	1	2	3	5
Asia orientale	1	1	3	3	3	1	4
America settentrionale	-	-	-	-	-	-	-
America centro-meridionale	2	-	18	18	20	-	20
Oceania	-	-	-	-	-	-	-
Apolidi	-	-	-	-	-	-	-
<b>Totale</b>	<b>29</b>	<b>19</b>	<b>90</b>	<b>78</b>	<b>88</b>	<b>31</b>	<b>119</b>
<i>di cui:</i>							
Marocco	47	47	22	-	-	69	69
Albania	21	20	16	4	5	32	37
Polonia	6	6	13	5	5	14	19
Romania	-	-	12	12	12	-	12
Ucraina	-	-	11	11	11	-	11

Fonte: Prefettura di Terni - Ufficio territoriale di governo

**Tavola 2.22 - Concessioni di cittadinanza per sesso, motivo della richiesta e paese di provenienza - Umbria - Anno 2008**

PAESI DI PROVENIENZA	Maschi		Femmine		Totale		
	Totale	Di cui per residenza da 10 anni	Totale	Di cui per matrimonio	Per matrimonio	Per residenza da 10 anni	Totale
Unione europea	17	14	139	114	117	39	156
Europa centro-orientale	47	39	129	103	111	65	176
Altri paesi europei	-	-	2	1	1	1	2
Africa settentrionale	65	52	48	23	36	77	113
Africa occidentale	11	11	15	10	10	16	26
Africa orientale	2	-	3	3	5	-	5
Africa centro-meridionale	4	3	4	1	2	6	8
Asia occidentale	14	8	16	6	12	18	30
Asia centro-meridionale	5	4	6	5	6	5	11
Asia orientale	1	1	9	6	6	4	10
America settentrionale	2	2	4	3	3	3	6
America centro-meridionale	23	9	104	96	110	17	127
Oceania	-	-	1	-	-	1	1
Apolidi	1	-	-	-	1	-	1
<b>Totale</b>	<b>192</b>	<b>143</b>	<b>480</b>	<b>371</b>	<b>420</b>	<b>252</b>	<b>672</b>
<i>di cui:</i>							
<i>Marocco</i>	99	94	59	15	20	138	158
<i>Albania</i>	45	40	58	8	39	64	103
<i>Polonia</i>	13	12	32	16	17	28	45
<i>Romania</i>	1	1	74	71	71	4	75
<i>Russia</i>	1	1	21	21	1	21	22
<i>Ucraina</i>	-	-	11	11	11	-	11

Fonte: Prefetture di Perugia e di Terni – Uffici territoriali di governo





## **AREA SOCIALE**



## AREA SOCIALE

### Principali risultati

#### Istruzione e formazione

Nell'anno scolastico 2008/2009 i bambini che frequentano l'asilo nido ammontano a 2.453 (l'11,0 per cento della popolazione da 0 a 2 anni) e registrano un incremento del 4,1 per cento rispetto al precedente anno scolastico. Gli alunni iscritti alla scuola dell'infanzia sono 22.823 e sono distribuiti in 23,3 alunni per sezione. Coloro che frequentano le scuole primarie sono 37.270 e ogni classe è costituita in media da 17,3 alunni; maggiore risulta invece la densità scolastica tra gli studenti delle scuole secondarie di primo grado dove gli iscritti, 22.804 alunni, sono distribuiti mediamente in 21,1 alunni ogni classe.

Sono 37.566 coloro che frequentano le scuole secondarie di secondo grado, per una dimensione media delle classi pari a 20,2 studenti. Il 31,2 per cento degli studenti delle scuole secondarie di secondo grado frequenta un istituto tecnico, il 43,7 per cento un liceo e il 20,2 per cento un istituto professionale; il restante 4,9 per cento è iscritto a un istituto d'arte. Negli istituti superiori la presenza femminile è molto elevata nei licei socio-psico-pedagogici e classici dove, rispettivamente, l'84,3 per cento e il 72,4 per cento degli iscritti è rappresentato da studentesse. La quota di studenti femmine è di poco inferiore a quella degli studenti maschi nei licei scientifici (47,8 per cento), e si riduce ulteriormente negli istituti professionali (40,7 per cento) e in quelli tecnici (33,8 per cento).

Rispetto all'anno scolastico 2007/2008 aumentano le iscrizioni sia nelle scuole dell'infanzia (+1,3 per cento), che in quelle secondarie di primo grado (+2,1 per cento), mentre mostrano una lieve contrazione le iscrizioni nelle scuole secondarie di secondo grado (-2,1 per cento). Tra queste ultime, le iscrizioni diminuiscono maggiormente negli istituti professionali (-4,6 per cento) e tecnici (-3,2 per cento), mentre la riduzione risulta più contenuta nei licei (-0,4 per cento).

Nell'anno scolastico 2008/2009 gli studenti con cittadinanza straniera iscritti sono 14.726, pari al 12,2 per cento del totale degli studenti iscritti, e segnano un incremento del +7,6 per cento rispetto all'anno precedente. La maggiore incidenza di studenti stranieri si registra nella scuola primaria e nella scuola secondaria di primo grado, dove ne risultano iscritti il 14,0 per cento. È invece nelle scuole secondarie di secondo grado che si registra l'incidenza più bassa di studenti stranieri, pari all'8,8 per cento. Rispetto all'anno scolastico precedente l'incremento più consistente di alunni stranieri si registra nella scuola dell'infanzia (+10,0 per cento) e in quella secondaria di primo grado (+12,0 per cento). Tra le scuole secondarie di secondo grado la quota più elevata di alunni stranieri si registra negli istituti professionali, dove è pari al 19,1 per cento, mentre l'incidenza più bassa si riscontra nei licei classici (2,8 per cento).

All'Università degli Studi di Perugia nell'anno accademico 2008/2009 gli iscritti sono 30.854 e segnano un decremento del -5,5 per cento rispetto all'anno accademico precedente. Le immatricolazioni si attestano su 4.644 unità con una diminuzione del -12,1 per cento rispetto all'anno accademico precedente; i fuori corso registrano una flessione del -11,1 per cento e i laureati del 2,0 per cento. Il 7,5 per cento degli iscritti frequenta un corso di laurea del vecchio ordinamento universitario, mentre il 92,4 per cento frequenta un corso di laurea del nuovo ordinamento (sia di primo livello che specialistica); appena lo 0,1 per cento è iscritto a corsi di diploma universitario. La quota di studenti fuori corso è pari al 46,7 per cento e sale al 72,6 per cento tra gli iscritti a corsi di laurea del vecchio ordinamento. Con riferimento ai corsi di laurea del nuovo ordinamento, la percentuale di fuori corso è pari

al 36,9 per cento tra gli iscritti a corsi di primo livello e al 26,5 per cento per coloro che frequentano un corso di laurea specialistica o a ciclo unico.

Le persone che frequentano un corso di formazione professionale nel 2008 ammontano a 12.208 di cui il 10,3 per cento in modalità voucher. I corsi svolti risultano pari a 1.622 per una durata media di 160 ore. I corsi privati non riconosciuti sono il 17,8 per cento del totale e interessano il 19,6 per cento delle frequenze.

## **Sanità**

Nel corso del 2008 i ricoveri registrati, in regime ordinario, nelle strutture ospedaliere pubbliche della regione ammontano a 105.732 (-0,6 per cento rispetto al 2007), mentre il numero di posti letto, rilevato al 1° gennaio, risulta pari a 2.341, con una diminuzione del -1,4 per cento rispetto al 2007. I pazienti ricoverati nelle case di cura private sono 5.307 (+1,6 per cento rispetto al 2007) a fronte di 199 posti letto.

I ricoveri registrati, in regime di day hospital, nelle strutture pubbliche ammontano a 49.348 e presentano una diminuzione pari allo -0,3 per cento rispetto al 2007. Nelle case di cura private se ne contano invece 4.615, con una contrazione dell'8,4 per cento rispetto all'anno precedente.

Nel 2008 i posti letto nelle strutture pubbliche sono utilizzati per una quota pari all'86,1 per cento della loro potenzialità (contro l'84,5 per cento del 2007). La durata media dei ricoveri è pari a 6,7 giorni (6,6 nel 2007), mentre il tempo medio di non utilizzo del posto letto tra una dimissione e un nuovo ricovero (indice di turn over) passa da 1,2 giorni nel 2007 a 1,1 giorni nel 2008. Nelle strutture private il tasso di utilizzazione è pari al 28,3 per cento, mentre la degenza media e l'indice di turn over si attestano, rispettivamente, su 3,9 e 9,8 giorni.

La spesa farmaceutica lorda nel 2008 ammonta a 172.169,61 migliaia di euro (-1,9 per cento rispetto all'anno precedente), pari a 193,59 euro per abitante. E' a carico del servizio sanitario nazionale il 93,2 per cento della spesa totale, contro il 94,2 per cento dell'anno precedente.

## **Previdenza**

Le pensioni erogate dall'Inps al 31 dicembre 2008 per prestazioni previdenziali ammontano a 259.329, per un importo medio mensile di 726,87 euro, e registrano una diminuzione dello -0,3 per cento rispetto all'anno precedente. Il 58,8 per cento è costituito da pensioni di vecchiaia, il 16,0 per cento da pensioni d'invalidità, il 25,2 per cento da quelle erogate a superstiti. L'importo medio è pari a 823,94 euro nella provincia di Terni e a 690,57 euro in quella di Perugia.

Rispetto all'anno precedente si registra un incremento (+1,1 per cento) delle pensioni di vecchiaia e una diminuzione di quelle percepite per invalidità (-5,9 per cento). Le pensioni percepite per vecchiaia rappresentano il 60,7 per cento del totale nella provincia di Perugia contro il 53,8 per cento nella provincia di Terni. Quelle percepite per invalidità incidono per il 20,1 per cento nella provincia di Terni e per il 14,4 per cento nella provincia di Perugia.

Le pensioni assistenziali ammontano a 71.581 (con un importo medio mensile pari a 401,17 euro) di cui il 18,5 per cento è costituito da pensioni e assegni sociali e l'81,5 per cento da prestazioni a invalidi civili. Rispetto all'anno precedente, la variazione delle prestazioni assistenziali risulta positiva (+16,5 per cento); più accentuata nella provincia di Terni (+18,1 per cento) e maggiormente contenuta nella provincia di Perugia (+15,9 per cento). L'incremento è del tutto imputabile all'aumento delle prestazioni per invalidi civili (+20,5 per cento), mentre pensioni e assegni sociali mostrano una crescita moderata (+1,5 per cento).

## **Giustizia**

Nel 2008 i delitti commessi sono 34.481 e mostrano una diminuzione del -9,1 per cento rispetto al 2007. La riduzione è maggiore nella provincia di Terni (-11,6 per cento) rispetto a quella di Perugia (-

8,2 per cento). I delitti con presunto autore noto risultano essere il 22,3 per cento del totale. I furti rappresentano il 49,8 per cento dei delitti commessi; la quota più elevata di furti si registra nella provincia di Perugia (51,6 per cento), mentre nella provincia di Terni essi incidono per il 44,4 per cento.

Nel 2008 i provvedimenti di sfratto emessi sono 800 con un incremento dell'11,7 per cento rispetto al 2007. Le richieste di esecuzione ammontano a 922 e presentano un aumento del 34,4 per cento, mentre quelle portate a compimento risultano 328, in aumento del 14,7 per cento.

Nel 2008 il numero complessivo di protesti denunciati in Umbria ammonta a 19.557 con una diminuzione del -0,8 per cento rispetto al 2007. Nella provincia di Perugia si registra una lieve crescita (+0,6 per cento), mentre nella provincia di Terni si osserva una riduzione del -5,6 per cento. Tra i titoli dei protesti prevalgono le cambiali (65,2 per cento) seguite dagli assegni (20,1 per cento). L'importo degli effetti protestati è pari a 56.722,47 migliaia di euro, in aumento dell'11,3 per cento rispetto al 2007. A livello provinciale si registra un incremento dell'importo complessivo nella provincia di Perugia (+14,4 per cento) e una diminuzione in quella di Terni (-3,0 per cento). Il 48,8 per cento del valore degli effetti protestati è rappresentato da assegni, il 38,7 per cento da cambiali. Rispetto al 2007 l'importo complessivo cresce del 15,9 per cento nel caso degli assegni del 5,3 per cento quando si tratta di cambiali.

Nel 2008 le notifiche di reato penale accertate dal Corpo di Polizia Provinciale di Perugia e Terni risultano pari a 84: un terzo di esse riguarda attività attinenti alla pratica venatoria, mentre il 26,1 per cento è relativo alla tutela dell'ambiente. I verbali elevati per sanzioni amministrative sono 2.004 di cui il 56,9 per cento per infrazioni del codice della strada. Gli interventi del Corpo di Polizia Provinciale dedicati ad altre attività ammontano a 7.004, di cui il 68,7 per cento destinati a controlli in materia venatoria e ittica.

---

Testi e tavole redatti da Sabrina Angiona (Giustizia), Luca Calzola (Previdenza, Tossicodipendenza e Cultura) e Cristina Carbonari (Istruzione e formazione, Sanità)

**Tavola 3.1 - Unità scolastiche e alunni degli asili nido per distretto scolastico - Anno scolastico 2008/2009**  
(valori assoluti e composizione percentuale)

DISTRETTI SCOLASTICI	Valori assoluti		Composizione percentuale	
	Unità scolastiche	Alunni	Unità scolastiche	Alunni
Città di Castello	7	277	10,1	11,3
Gubbio	5	131	7,2	5,3
Perugia	20	916	29,0	37,3
Assisi	3	108	4,3	4,4
Castiglione del Lago	5	154	7,2	6,3
Todi	3	86	4,3	3,5
Foligno	7	238	10,1	9,7
Spoletto	4	134	5,8	5,5
Norcia	1	30	1,4	1,2
Terni	6	210	8,7	8,6
Narni	4	88	5,8	3,6
Orvieto	4	81	5,8	3,3
<b>UMBRIA</b>	<b>69</b>	<b>2.453</b>	<b>100</b>	<b>100</b>
<b>Provincia di Perugia</b>	<b>55</b>	<b>2.074</b>	<b>79,7</b>	<b>84,5</b>
<b>Provincia di Terni</b>	<b>14</b>	<b>379</b>	<b>20,3</b>	<b>15,5</b>

Fonte: Certificati consuntivi di bilancio dei comuni

**Tavola 3.2 - Unità scolastiche, sezioni e alunni delle scuole dell'infanzia per distretto scolastico - Anno scolastico 2008/2009**

DISTRETTI SCOLASTICI	Unità scolastiche	Sezioni	Alunni		Alunni per sezione	Alunni stranieri per 100 alunni
			Totale	Di cui con cittadinanza straniera		
Città di Castello	36	97	2.057	342	21,2	16,6
Gubbio	30	65	1.421	183	21,9	12,9
Perugia	88	231	5.618	759	24,3	13,5
Assisi	20	67	1.683	188	25,1	11,2
Castiglione del Lago	30	64	1.501	247	23,5	16,5
Todi	26	50	1.147	161	22,9	14,0
Foligno	48	106	2.479	427	23,4	17,2
Spoletto	22	48	1.239	180	25,8	14,5
Norcia	8	15	310	22	20,7	7,1
Terni	57	134	3.191	322	23,8	10,1
Narni	30	59	1.217	82	20,6	6,7
Orvieto	26	44	960	99	21,8	10,3
<b>UMBRIA</b>	<b>421</b>	<b>980</b>	<b>22.823</b>	<b>3.012</b>	<b>23,3</b>	<b>13,2</b>
<b>Provincia di Perugia</b>	<b>307</b>	<b>741</b>	<b>17.405</b>	<b>2.501</b>	<b>23,5</b>	<b>14,4</b>
<b>Provincia di Terni</b>	<b>114</b>	<b>239</b>	<b>5.418</b>	<b>511</b>	<b>22,7</b>	<b>9,4</b>

Fonte: Ministero della pubblica istruzione

**Tavola 3.3 - Unità scolastiche, classi e alunni delle scuole primarie per distretto scolastico - Anno scolastico 2008/2009**

DISTRETTI SCOLASTICI	Unità scolastiche	Classi	Alunni		Alunni per classe	Alunni stranieri per 100 alunni
			Totale	Di cui con cittadinanza straniera		
Città di Castello	33	202	3.308	504	16,4	15,2
Gubbio	26	156	2.439	333	15,6	13,7
Perugia	59	470	8.810	1.220	18,7	13,8
Assisi	17	138	2.520	355	18,3	14,1
Castiglione del Lago	19	135	2.350	391	17,4	16,6
Todi	19	125	2.012	367	16,1	18,2
Foligno	31	232	4.011	707	17,3	17,6
Spoletto	20	119	2.018	308	17,0	15,3
Norcia	7	37	573	46	15,5	8,0
Terni	35	292	5.478	636	18,8	11,6
Narni	21	138	2.137	179	15,5	8,4
Orvieto	19	111	1.614	183	14,5	11,3
<b>UMBRIA</b>	<b>306</b>	<b>2.155</b>	<b>37.270</b>	<b>5.229</b>	<b>17,3</b>	<b>14,0</b>
<b>Provincia di Perugia</b>	<b>229</b>	<b>1.608</b>	<b>27.960</b>	<b>4.215</b>	<b>17,4</b>	<b>15,1</b>
<b>Provincia di Terni</b>	<b>77</b>	<b>547</b>	<b>9.310</b>	<b>1014</b>	<b>17,0</b>	<b>10,9</b>

Fonte: Ministero della pubblica istruzione

**Tavola 3.4 - Unità scolastiche, classi e studenti delle scuole secondarie di primo grado per distretto scolastico - Anno scolastico 2008/2009**

DISTRETTI SCOLASTICI	Unità scolastiche	Classi	Studenti		Studenti per classe	Studenti stranieri per 100 studenti
			Totale	Di cui con cittadinanza straniera		
Città di Castello	9	93	2.019	255	21,7	12,6
Gubbio	8	74	1.573	183	21,3	11,6
Perugia	15	238	5.274	845	22,2	16,0
Assisi	7	75	1.596	196	21,3	12,3
Castiglione del Lago	8	68	1.390	232	20,4	16,7
Todi	6	62	1.237	206	20,0	16,7
Foligno	13	116	2.376	377	20,5	15,9
Spoletto	5	59	1.251	198	21,2	15,8
Norcia	6	27	399	47	14,8	11,8
Terni	14	147	3.290	426	22,4	12,9
Narni	12	69	1.334	119	19,3	8,9
Orvieto	10	55	1.065	102	19,4	9,6
<b>UMBRIA</b>	<b>113</b>	<b>1.083</b>	<b>22.804</b>	<b>3.186</b>	<b>21,1</b>	<b>14,0</b>
<b>Provincia di Perugia</b>	<b>76</b>	<b>809</b>	<b>17.066</b>	<b>2.532</b>	<b>21,1</b>	<b>14,8</b>
<b>Provincia di Terni</b>	<b>37</b>	<b>274</b>	<b>5.738</b>	<b>654</b>	<b>20,9</b>	<b>11,4</b>

Fonte: Ministero della pubblica istruzione



**Tavola 3.5 - Unità scolastiche, classi e studenti delle scuole secondarie di secondo grado per distretto scolastico e ordine di scuola - Anno scolastico 2008/2009**

DISTRETTI E ORDINI SCOLASTICI	Unità scolastiche	Classi	Studenti			Studenti per classe	Studenti stranieri per 100 studenti
			Totale	Di cui femmine	Di cui stranieri		
<b>Città di Castello</b>	<b>13</b>	<b>159</b>	<b>3.042</b>	<b>1.340</b>	<b>278</b>	<b>19,1</b>	<b>9,1</b>
Istituto professionale	7	62	1.092	471	163	17,6	14,9
Istituto tecnico	3	54	1.101	299	78	20,4	7,1
Liceo classico	1	16	305	225	4	19,1	1,3
Liceo scientifico	1	22	431	245	26	19,6	6,0
Liceo socio-psico-pedagogico	1	5	113	100	7	22,6	6,2
<b>Gubbio</b>	<b>11</b>	<b>130</b>	<b>2.703</b>	<b>1.328</b>	<b>168</b>	<b>20,8</b>	<b>6,2</b>
Istituto d'arte	2	12	259	160	12	21,6	4,6
Istituto professionale	2	20	343	147	52	17,2	15,2
Istituto tecnico	4	45	1.000	369	76	22,2	7,6
Liceo classico	1	30	669	428	8	22,3	1,2
Liceo scientifico	1	17	341	181	18	20,1	5,3
Liceo socio-psico-pedagogico	1	6	91	43	2	15,2	2,2
<b>Perugia</b>	<b>29</b>	<b>507</b>	<b>10.095</b>	<b>4.876</b>	<b>875</b>	<b>19,9</b>	<b>8,7</b>
Istituto d'arte	4	56	822	498	89	14,7	10,8
Istituto professionale	3	65	1.254	437	320	19,3	25,5
Istituto tecnico	10	173	3.356	1.210	314	19,4	9,4
Liceo classico	4	54	1.129	778	20	20,9	1,8
Liceo linguistico	2	5	51	31	1	10,2	2,0
Liceo scientifico	5	113	2.550	1.118	85	22,6	3,3
Liceo socio-psico-pedagogico	1	41	933	804	46	22,8	4,9
<b>Assisi</b>	<b>10</b>	<b>133</b>	<b>2.852</b>	<b>1.353</b>	<b>324</b>	<b>21,4</b>	<b>11,4</b>
Istituto professionale	5	53	1.109	483	215	20,9	19,4
Istituto tecnico	3	31	675	188	50	21,8	7,4
Liceo classico	1	28	588	482	28	21,0	4,8
Liceo scientifico	1	21	480	200	31	22,9	6,5
<b>Castiglione del Lago</b>	<b>5</b>	<b>50</b>	<b>925</b>	<b>443</b>	<b>122</b>	<b>18,5</b>	<b>13,2</b>
Istituto professionale	2	15	257	97	55	17,1	21,4
Istituto tecnico	2	12	223	94	29	18,6	13,0
Liceo scientifico	1	23	445	252	38	19,3	8,5
<b>Todi</b>	<b>7</b>	<b>99</b>	<b>1.911</b>	<b>914</b>	<b>148</b>	<b>19,3</b>	<b>7,7</b>
Istituto professionale	3	24	392	182	73	16,3	18,6
Istituto tecnico	2	34	673	229	37	19,8	5,5
Liceo classico	1	25	516	337	25	20,6	4,8
Liceo scientifico	1	16	330	166	13	20,6	3,9
<b>Foligno</b>	<b>10</b>	<b>189</b>	<b>3.973</b>	<b>1.999</b>	<b>424</b>	<b>21,0</b>	<b>10,7</b>
Istituto professionale	3	37	674	228	167	18,2	24,8
Istituto tecnico	4	68	1.450	576	178	21,3	12,3
Liceo classico	1	21	454	375	23	21,6	5,1
Liceo scientifico	1	41	967	458	29	23,6	3,0
Liceo socio-psico-pedagogico	1	22	428	362	27	19,5	6,3
<b>Spoletto</b>	<b>11</b>	<b>130</b>	<b>2.729</b>	<b>1.229</b>	<b>219</b>	<b>21,0</b>	<b>8,0</b>
Istituto d'arte	2	13	188	113	9	14,5	4,8
Istituto professionale	5	47	1.056	403	131	22,5	12,4
Istituto tecnico	2	27	573	165	56	21,2	9,8
Liceo classico	1	22	471	368	15	21,4	3,2
Liceo scientifico	1	21	441	180	8	21,0	1,8
<b>Norcia</b>	<b>6</b>	<b>36</b>	<b>579</b>	<b>259</b>	<b>46</b>	<b>16,1</b>	<b>7,9</b>
Istituto professionale	1	5	66	7	3	13,2	4,5
Istituto tecnico	3	21	358	156	38	17,0	10,6
Liceo classico	1	5	70	52	2	14,0	2,9
Liceo scientifico	1	5	85	44	3	17,0	3,5

Fonte: Ministero della pubblica istruzione

**Tavola 3.5 segue - Unità scolastiche, classi e studenti delle scuole secondarie di secondo grado per distretto scolastico e ordine di scuola - Anno scolastico 2008/2009**

DISTRETTI E ORDINI SCOLASTICI	Unità scolastiche	Classi	Studenti			Studenti per classe	Studenti stranieri per 100 studenti
			Totale	Di cui femmine	Di cui stranieri		
<b>Terni</b>	<b>14</b>	<b>271</b>	<b>5.710</b>	<b>2.888</b>	<b>487</b>	<b>21,1</b>	<b>8,5</b>
Istituto d'arte	1	12	246	186	16	20,5	6,5
Istituto professionale	2	63	1.156	613	230	18,3	19,9
Istituto tecnico	5	65	1.376	311	137	21,2	10,0
Liceo classico	2	32	717	516	11	22,4	1,5
Liceo scientifico	3	72	1.658	781	58	23,0	3,5
Liceo socio-psico-pedagogico	1	27	557	481	35	20,6	6,3
<b>Narni</b>	<b>7</b>	<b>69</b>	<b>1.289</b>	<b>647</b>	<b>72</b>	<b>18,7</b>	<b>5,6</b>
Istituto professionale	1	7	52	15	15	7,4	28,8
Istituto tecnico	4	30	552	209	41	18,4	7,4
Liceo scientifico	1	22	496	264	12	22,5	2,4
Liceo socio-psico-pedagogico	1	10	189	159	4	18,9	2,1
<b>Orvieto</b>	<b>5</b>	<b>88</b>	<b>1.758</b>	<b>941</b>	<b>136</b>	<b>20,0</b>	<b>7,7</b>
Istituto d'arte	1	17	312	235	30	18,4	9,6
Istituto professionale	1	9	136	6	22	15,1	16,2
Istituto tecnico	1	20	366	144	26	18,3	7,1
Liceo classico	1	11	246	180	10	22,4	4,1
Liceo scientifico	1	31	698	376	48	22,5	6,9
<b>Provincia di Perugia</b>	<b>102</b>	<b>1.433</b>	<b>28.809</b>	<b>13.741</b>	<b>2.604</b>	<b>20,1</b>	<b>9,0</b>
Istituto d'arte	8	81	1.269	771	110	15,7	8,7
Istituto professionale	31	328	6.243	2.455	1.179	19,0	18,9
Istituto tecnico	33	465	9.409	3.286	856	20,2	9,1
Liceo classico	11	201	4.202	3.045	125	20,9	3,0
Liceo linguistico	2	5	51	31	1	10,2	2,0
Liceo scientifico	13	279	6.070	2.844	251	21,8	4,1
Liceo socio-psico-pedagogico	4	74	1.565	1.309	82	21,1	5,2
<b>Provincia di Terni</b>	<b>26</b>	<b>428</b>	<b>8.757</b>	<b>4.476</b>	<b>695</b>	<b>20,5</b>	<b>7,9</b>
Istituto d'arte	2	29	558	421	46	19,2	8,2
Istituto professionale	4	79	1.344	634	267	17,0	19,9
Istituto tecnico	10	115	2.294	664	204	19,9	8,9
Liceo classico	3	43	963	696	21	22,4	2,2
Liceo scientifico	5	125	2.852	1.421	118	22,8	4,1
Liceo socio-psico-pedagogico	2	37	746	640	39	20,2	5,2
<b>UMBRIA</b>	<b>128</b>	<b>1.861</b>	<b>37.566</b>	<b>18.217</b>	<b>3.299</b>	<b>20,2</b>	<b>8,8</b>
<b>Istituto d'arte</b>	<b>10</b>	<b>110</b>	<b>1.827</b>	<b>1.192</b>	<b>156</b>	<b>16,6</b>	<b>8,5</b>
<b>Istituto professionale</b>	<b>35</b>	<b>407</b>	<b>7.587</b>	<b>3.089</b>	<b>1.446</b>	<b>18,6</b>	<b>19,1</b>
<b>Istituto tecnico</b>	<b>43</b>	<b>580</b>	<b>11.703</b>	<b>3.950</b>	<b>1.060</b>	<b>20,2</b>	<b>9,1</b>
<b>Liceo classico</b>	<b>14</b>	<b>244</b>	<b>5.165</b>	<b>3.741</b>	<b>146</b>	<b>21,2</b>	<b>2,8</b>
<b>Liceo linguistico</b>	<b>2</b>	<b>5</b>	<b>51</b>	<b>31</b>	<b>1</b>	<b>10,2</b>	<b>2,0</b>
<b>Liceo scientifico</b>	<b>18</b>	<b>404</b>	<b>8.922</b>	<b>4.265</b>	<b>369</b>	<b>22,1</b>	<b>4,1</b>
<b>Liceo socio-psico-pedagogico</b>	<b>6</b>	<b>111</b>	<b>2.311</b>	<b>1.949</b>	<b>121</b>	<b>20,8</b>	<b>5,2</b>

Fonte: Ministero della pubblica istruzione

**Tavola 3.6 - Iscritti, immatricolati e laureati per facoltà, tipo di corso e sesso - Università degli studi di Perugia - Anno accademico 2008/2009**

FACOLTÀ E CORSI	Iscritti (a)		Immatricolati (a), (b)		Fuori corso (a)		Laureati nel 2008	
	Totale	Di cui donne	Totale	Di cui donne	Totale	Di cui donne	Totale	Di cui donne
<b>Interfacoltà</b>	<b>3.057</b>	<b>1.603</b>	<b>450</b>	<b>234</b>	<b>1.241</b>	<b>623</b>	<b>748</b>	<b>374</b>
CORSO DI LAUREA DEL VECCHIO ORDINAMENTO	96	52	-	-	96	52	74	40
Scienze della comunicazione	86	48	-	-	86	48	63	36
Scienze motorie	10	4	-	-	10	4	11	4
CORSO DI LAUREA	2.271	1.116	450	234	920	430	458	206
Biotechnologie	335	216	87	50	106	72	47	36
Biotechnologie orientate alla creazione di impresa	4	3	-	-	-	-	7	4
Biotechnologie orientate alla creazione d'impresa	7	7	6	6	-	-	-	-
Comunicazione di massa	162	89	-	-	160	88	105	49
Comunicazione istituzionale e relazioni pubbliche	84	48	-	-	84	48	61	37
Coordinamento delle attività di protezione civile	215	42	-	-	112	24	90	8
Economia	1	1	-	-	1	1	-	-
Economia e cultura dell'alimentazione	97	58	23	9	23	16	3	3
Economia, istituzioni e sviluppo regionale	8	3	-	-	8	3	2	2
Scienze della comunicazione	344	195	75	41	65	28	24	9
Scienze e tecniche psicologiche dei processi mentali	152	132	85	77	8	8	-	-
Scienze motorie e sportive	698	214	167	44	268	86	82	32
Storia della società, della cultura e della politica	57	19	-	-	27	10	12	5
Tecniche erboristiche	60	51	7	7	33	27	13	9
Tecnologie per la conservazione e il restauro dei beni culturali	47	38	-	-	25	19	12	12
CORSO DI LAUREA SPECIALISTICA O MAGISTRALE	690	435	-	-	225	141	216	128
Comunicazione istituzionale e d'impresa	281	174	-	-	106	67	95	61
Comunicazione multimediale	188	103	-	-	56	35	73	39
Protezione e difesa civile	23	7	-	-	17	6	16	5
Scienze dell'alimentazione e della nutrizione umana	146	122	-	-	40	31	22	17
Scienze e tecnologie delle produzioni animali	31	9	-	-	5	1	5	2
Scienze e tecnologie per la conservazione e il restauro del patrimonio storico	21	20	-	-	1	1	5	4
<b>Agraria</b>	<b>845</b>	<b>305</b>	<b>151</b>	<b>56</b>	<b>315</b>	<b>97</b>	<b>145</b>	<b>53</b>
CORSO DI LAUREA DEL VECCHIO ORDINAMENTO	45	17	-	-	45	17	11	3
Scienze agrarie	11	5	-	-	11	5	-	-
Scienze e tecnologie agrarie	27	8	-	-	27	8	9	2
Scienze e tecnologie delle produzioni animali	7	4	-	-	7	4	2	1
CORSO DI LAUREA	663	221	151	56	255	72	87	27
Gestione tecnica del paesaggio	83	34	24	9	32	15	7	3
Scienze agrarie ed ambientali	204	55	67	16	53	13	11	4
Scienze e tecnologie agroalimentari	115	46	29	16	33	10	16	5
Scienze e tecnologie delle coltivazioni	31	3	-	-	31	3	14	4
Scienze e tecnologie delle produzioni animali	116	56	19	10	60	24	11	3
Sviluppo rurale e agricoltura	7	2	-	-	7	2	7	3
Viticultura ed enologia	107	25	12	5	39	5	21	5
CORSO DI LAUREA SPECIALISTICA O MAGISTRALE	137	67	-	-	15	8	47	23
Biotechnologie agrarie e ambientali	19	17	-	-	1	1	6	5
Difesa delle risorse agroalimentari ed ambientali	3	-	-	-	3	-	12	4
Economia e gestione dei sistemi agroalimentari ambientali e territoriali	1	-	-	-	1	-	-	-
Gestione sostenibile degli agro-ecosistemi	10	7	-	-	-	-	10	4
Scienze agrarie ed ambientali	40	14	-	-	-	-	-	-
Scienze dei sistemi culturali e dell'ambiente agrario	6	2	-	-	1	2	8	4
Scienze della gestione del paesaggio	13	6	-	-	-	-	-	-
Tecnologie e biotechnologie degli alimenti	45	21	-	-	9	5	11	6

Fonte: Ministero dell'università e della ricerca - Ufficio di statistica, Indagine sull'Istruzione Universitaria, <http://statistica.miur.it>

(a) Al 31 gennaio 2009.

(b) Gli iscritti al primo anno dei Corsi di laurea specialistica non sono considerati fra gli immatricolati.

**Tavola 3.6 segue - Iscritti, immatricolati e laureati per facoltà, tipo di corso e sesso - Università degli studi di Perugia**  
**Anno accademico 2008/2009**

FACOLTÀ E CORSI	Iscritti (a)		Immatricolati (a), (b)		Fuori corso (a)		Laureati nel 2008	
	Totale	Di cui donne	Totale	Di cui donne	Totale	Di cui donne	Totale	Di cui donne
<b>Economia</b>	<b>4.058</b>	<b>2.126</b>	<b>767</b>	<b>394</b>	<b>1.425</b>	<b>733</b>	<b>699</b>	<b>382</b>
CORSO DI LAUREA DEL VECCHIO ORDINAMENTO	156	80	-	-	156	80	49	22
Economia del turismo	8	7	-	-	8	7	3	1
Economia e commercio	148	73	-	-	148	73	46	21
CORSO DI DIPLOMA UNIVERSITARIO DEL VECCHIO ORDINAMENTO	3	2	-	-	3	2	-	-
Economia e gestione dei servizi turistici	1	-	-	-	1	-	-	-
Statistica e informatica per la gestione delle imprese	2	2	-	-	2	2	-	-
CORSO DI LAUREA	3.180	1.658	767	394	1.073	534	433	236
Economia aziendale	1214	606	304	144	385	173	152	81
Economia dei mercati e degli intermediari finanziari	370	166	104	39	101	49	39	21
Economia e amministrazione delle imprese	522	292	136	88	181	97	61	38
Economia e gestione dei servizi turistici	382	242	88	57	152	94	88	53
Economia e istituzioni	3	2	-	-	3	2	1	-
Economia e legislazione d'impresa	489	276	118	66	138	73	53	27
Statistica e informatica per la gestione delle imprese	90	22	17	-	39	11	18	6
Teledidattico in economia e commercio	1	-	-	-	1	-	-	-
Teledidattico in economia e gestione delle aziende turistiche	35	17	-	-	35	17	18	9
Teledidattico in economia e gestione delle imprese	74	35	-	-	38	18	3	1
CORSO DI LAUREA SPECIALISTICA O MAGISTRALE	719	386	-	-	193	117	217	124
Consulenza economica e giuridica per le imprese	123	75	-	-	34	26	27	15
Economia del turismo	127	73	-	-	47	30	89	54
Finanza	97	40	-	-	27	11	18	7
Gestione dell'innovazione e dei rischi di impresa	93	60	-	-	25	16	16	7
Management aziendale	276	135	-	-	57	31	66	40
Statistica e informatica per l'azienda	3	3	-	-	3	3	1	1
<b>Farmacia</b>	<b>1.575</b>	<b>1.083</b>	<b>293</b>	<b>191</b>	<b>544</b>	<b>360</b>	<b>157</b>	<b>97</b>
CORSO DI LAUREA DEL VECCHIO ORDINAMENTO	19	16	-	-	19	16	7	4
Chimica e tecnologia farmaceutiche	2	2	-	-	2	2	1	-
Farmacia	17	14	-	-	17	14	6	4
CORSO DI LAUREA	218	125	47	31	104	56	33	20
Controllo di qualità nel settore industriale farmaceutico ed alimentare	66	48	16	13	28	20	14	13
Informazione scientifica sul farmaco	152	77	31	18	76	36	19	7
CORSO DI LAUREA SPECIALISTICA O MAGISTRALE	30	20	-	-	8	6	8	5
Bioteologie farmaceutiche	30	20	-	-	8	6	8	5
CORSO DI LAUREA SPECIALISTICA O MAGISTRALE A CICLO UNICO	1.308	922	246	160	413	282	109	68
Chimica e tecnologie farmaceutiche	437	323	48	29	162	123	49	31
Farmacia	871	599	198	131	251	159	60	37

Fonte: Ministero dell'università e della ricerca - Ufficio di statistica, Indagine sull'Istruzione Universitaria, <http://statistica.miur.it>

(a) Al 31 gennaio 2009.

(b) Gli iscritti al primo anno dei Corsi di laurea specialistica non sono considerati fra gli immatricolati.

**Tavola 3.6 segue - Iscritti, immatricolati e laureati per facoltà, tipo di corso e sesso - Università degli studi di Perugia  
Anno accademico 2008/2009**

FACOLTÀ E CORSI	Iscritti (a)		Immatricolati (a), (b)		Fuori corso (a)		Laureati nel 2008	
	Totale	Di cui donne	Totale	Di cui donne	Totale	Di cui donne	Totale	Di cui donne
<b>Giurisprudenza</b>	<b>3.313</b>	<b>2.052</b>	<b>419</b>	<b>264</b>	<b>1.133</b>	<b>721</b>	<b>401</b>	<b>201</b>
CORSO DI LAUREA DEL VECCHIO ORDINAMENTO	329	227	-	-	329	227	96	57
Giurisprudenza	329	227	-	-	329	227	96	57
CORSO DI LAUREA	575	237	41	21	289	144	135	39
Funzionario giudiziario e amministrativo	243	43	12	1	59	14	96	14
Scienze dei servizi giuridici	189	116	29	20	87	52	30	21
Scienze giuridiche	143	78	-	-	143	78	9	4
CORSO DI LAUREA SPECIALISTICA O MAGISTRALE	27	18	-	-	6	5	21	15
Giurisprudenza	27	18	-	-	6	5	21	15
CORSO DI LAUREA SPECIALISTICA O MAGISTRALE A CICLO UNICO	2.382	1.570	378	243	509	345	149	90
Giurisprudenza	2.382	1.570	378	243	509	345	149	90
<b>Ingegneria</b>	<b>3.540</b>	<b>911</b>	<b>538</b>	<b>156</b>	<b>1.631</b>	<b>347</b>	<b>581</b>	<b>144</b>
CORSO DI LAUREA DEL VECCHIO ORDINAMENTO	161	32	-	-	161	32	69	18
Ingegneria civile	60	20	-	-	93	33	25	6
Ingegneria civile per la difesa del suolo e pianificazione territoriale	1	-	-	-	-	-	-	-
Ingegneria dei materiali	4	2	-	-	4	2	1	-
Ingegneria elettronica	43	4	-	-	43	4	16	2
Ingegneria meccanica	37	-	-	-	37	-	12	4
Ingegneria per l'ambiente e il territorio	16	6	-	-	16	6	15	6
CORSO DI DIPLOMA UNIVERSITARIO DEL VECCHIO ORDINAMENTO	2	-	-	-	2	-	-	-
Ingegneria delle infrastrutture	1	-	-	-	1	-	-	-
Materiali per la manutenzione del costruito antico e moderno	1	-	-	-	1	-	-	-
CORSO DI LAUREA	2.361	556	470	119	1.170	244	337	90
Ingegneria civile	765	271	133	45	382	132	130	44
Ingegneria dei materiali	12	2	-	-	12	2	5	1
Ingegneria dell'informazione	105	7	-	-	105	7	50	7
Ingegneria energetica	130	25	34	10	56	9	14	1
Ingegneria gestionale	171	76	57	28	46	11	8	3
Ingegneria gestionale-gestione dei sistemi di produzione	4	-	-	-	4	-	2	-
Ingegneria gestionale-gestione dei sistemi organizzativi	11	3	-	-	11	3	8	4
Ingegneria gestionale-gestione delle risorse naturali e del territorio	4	1	-	-	4	1	1	-
Ingegneria informatica e delle telecomunicazioni	88	8	-	-	65	5	13	2
Ingegneria informatica ed elettronica	333	39	92	13	110	8	24	5
Ingegneria meccanica	494	41	126	14	223	19	48	4
Ingegneria per l'ambiente e il territorio	244	83	28	9	152	47	34	19
CORSO DI LAUREA SPECIALISTICA O MAGISTRALE	793	208	-	-	295	71	175	36
Ingegneria civile	301	106	-	-	93	33	25	8
Ingegneria dei materiali	19	2	-	-	6	1	11	1
Ingegneria elettronica	75	10	-	-	29	3	15	2
Ingegneria informatica e delle telecomunicazioni	113	17	-	-	55	7	49	4
Ingegneria meccanica	175	17	-	-	71	8	37	2
Ingegneria per l'ambiente e il territorio	110	56	-	-	41	19	38	19
CORSO DI LAUREA SPECIALISTICA O MAGISTRALE A CICLO UNICO	223	115	68	37	3	-	-	-
Ingegneria edile-architettura	223	115	68	37	3	-	-	-

Fonte: Ministero dell'università e della ricerca - Ufficio di statistica, Indagine sull'Istruzione Universitaria, <http://statistica.miur.it>

(a) Al 31 gennaio 2009.

(b) Gli iscritti al primo anno dei Corsi di laurea specialistica non sono considerati fra gli immatricolati.

**Tavola 3.6 segue - Iscritti, immatricolati e laureati per facoltà, tipo di corso e sesso - Università degli studi di Perugia**  
**Anno accademico 2008/2009**

FACOLTÀ E CORSI	Iscritti (a)		Immatricolati (a), (b)		Fuori corso (a)		Laureati nel 2008	
	Totale	Di cui donne	Totale	Di cui donne	Totale	Di cui donne	Totale	Di cui donne
<b>Lettere e Filosofia</b>	<b>3.124</b>	<b>2.373</b>	<b>412</b>	<b>311</b>	<b>1.338</b>	<b>1.024</b>	<b>691</b>	<b>525</b>
CORSO DI LAUREA DEL VECCHIO ORDINAMENTO	283	230	-	-	280	227	93	66
Conservazione dei beni culturali	56	46	-	-	56	46	11	1
Filosofia	36	16	-	-	36	16	7	3
Lettere	117	98	-	-	114	95	47	38
Lingue e letterature straniere	55	52	-	-	55	52	24	21
Lingue e letterature straniere moderne	19	18	-	-	19	18	4	3
CORSO DI LAUREA	2097	1554	412	311	807	593	435	333
Beni e attività culturali	117	85	103	75	-	-	-	-
Filosofia	171	79	36	17	44	17	35	16
Lettere	466	335	122	91	121	81	61	50
Lingue e culture straniere	314	250	35	29	170	136	86	72
Mediazione linguistica applicata	474	416	116	99	150	134	107	92
Operatore dei beni culturali	16	10	-	-	8	6	3	3
Scienze dei beni archeologici e antropologici	186	123	-	-	113	75	49	30
Scienze dei beni culturali	7	4	-	-	7	4	3	2
Scienze dei beni storico-artistici, archivistico librari e musicali	288	225	-	-	170	129	70	59
Scienze della comunicazione (teledidattico)	58	27	-	-	24	11	21	9
CORSO DI LAUREA SPECIALISTICA O MAGISTRALE	744	589	-	-	251	204	163	126
Antropologia culturale ed etnologia	32	22	-	-	-	-	-	-
Archeologia	27	19	-	-	-	-	-	-
Archeologia preistorica classica, medievale e generale e topografica	41	29	-	-	27	22	21	18
Caratteri originari della storia europea	39	26	-	-	19	15	9	3
Civiltà classiche	4	3	-	-	-	-	-	-
Etica delle relazioni umane	43	28	-	-	32	19	15	9
Filologia, letterature e storia dell'antichità	19	18	-	-	6	5	11	9
Filosofia ed etica delle relazioni	25	11	-	-	-	-	-	-
Filosofia teoretica, morale, politica ed estetica	2	1	-	-	-	-	2	1
Letteratura italiana e linguistica	35	27	-	-	-	-	-	-
Lingue e letterature moderne	121	104	-	-	51	46	35	30
Lingue straniere per la comunicazione internazionale	153	138	-	-	40	35	3	1
Scienze antropologiche	27	18	-	-	15	11	13	9
Storia antica	2	2	-	-	1	1	-	-
Storia dell'arte	107	87	-	-	35	29	31	25
Storia e scienze della documentazione	13	8	-	-	-	-	-	-
Storia, filologia e analisi del testo letterario	54	48	-	-	25	21	23	21
<b>Medicina Veterinaria</b>	<b>766</b>	<b>521</b>	<b>107</b>	<b>76</b>	<b>306</b>	<b>207</b>	<b>75</b>	<b>52</b>
CORSO DI LAUREA DEL VECCHIO ORDINAMENTO	29	13	-	-	28	12	6	4
Medicina veterinaria	29	13	-	-	28	12	6	4
CORSO DI LAUREA	133	93	52	38	27	19	6	4
Igiene e qualità delle produzioni animali	131	91	52	38	25	17	4	2
Igiene e sanità animale	2	2	-	-	2	2	2	2
CORSO DI LAUREA SPECIALISTICA								
O MAGISTRALE A CICLO UNICO	604	415	55	38	251	176	63	44
Medicina veterinaria	604	415	55	38	251	176	63	44

Fonte: Ministero dell'università e della ricerca - Ufficio di statistica, Indagine sull'Istruzione Universitaria, <http://statistica.miur.it>

(a) Al 31 gennaio 2009.

(b) Gli iscritti al primo anno dei Corsi di laurea specialistica non sono considerati fra gli immatricolati.

**Tavola 3.6 segue - Iscritti, immatricolati e laureati per facoltà, tipo di corso e sesso - Università degli studi di Perugia  
Anno accademico 2008/2009**

FACOLTÀ E CORSI	Iscritti (a)		Immatricolati (a), (b)		Fuori corso (a)		Laureati nel 2008	
	Totale	Di cui donne	Totale	Di cui donne	Totale	Di cui donne	Totale	Di cui donne
<b>Medicina e Chirurgia</b>	<b>3.137</b>	<b>1.914</b>	<b>409</b>	<b>255</b>	<b>652</b>	<b>380</b>	<b>553</b>	<b>347</b>
CORSO DI LAUREA DEL VECCHIO ORDINAMENTO	128	62	-	-	128	62	20	12
Medicina e chirurgia	83	44	-	-	83	44	5	3
Odontoiatria e protesi dentaria	45	18	-	-	45	18	15	9
CORSO DI LAUREA	1.202	811	242	162	129	88	265	185
Assistenza sanitaria	5	1	-	-	5	1	4	2
Dietistica	27	22	3	3	4	3	11	8
Fisioterapia	88	43	19	13	16	5	13	6
Infermieristica	761	523	170	113	62	47	142	104
Logopedia	31	30	-	-	11	11	12	12
Ostetricia	76	76	10	10	14	14	20	20
Podologia	24	17	1	1	3	2	4	4
Tecniche della prevenzione nell'ambiente e nei luoghi di lavoro	61	23	12	5	6	1	18	6
Tecniche di laboratorio biomedico	59	45	13	10	2	2	16	14
Tecniche di radiologia medica, per immagini e radioterapia	70	31	14	7	6	2	25	9
CORSO DI LAUREA SPECIALISTICA O MAGISTRALE	155	75	-	-	28	9	46	29
Applicazioni mediche delle biotecnologie	3	1	-	-	-	-	8	5
Biotecnologie mediche	35	26	-	-	11	4	11	9
Scienze e tecniche dell'attività sportiva	42	10	-	-	4	-	10	3
Scienze e tecniche delle attività motorie preventive e adattative	75	38	-	-	13	5	17	12
CORSO DI LAUREA SPECIALISTICA O MAGISTRALE A CICLO UNICO	1.652	966	167	93	367	221	222	121
Medicina e chirurgia	1.585	935	167	93	354	214	222	121
Odontoiatria e protesi dentaria	67	31	-	-	13	7	-	-
<b>Scienze Matematiche, Fisiche e Naturali</b>	<b>2.132</b>	<b>1.006</b>	<b>337</b>	<b>167</b>	<b>897</b>	<b>417</b>	<b>355</b>	<b>177</b>
CORSO DI LAUREA DEL VECCHIO ORDINAMENTO	128	82	-	-	128	82	45	27
Chimica	5	3	-	-	5	3	3	-
Fisica	4	1	-	-	4	1	2	-
Matematica	8	5	-	-	8	5	3	2
Scienze biologiche	68	46	-	-	68	46	23	15
Scienze geologiche	11	5	-	-	11	5	5	2
Scienze naturali	32	22	-	-	32	22	9	8
CORSO DI LAUREA	1.575	699	337	167	669	275	210	100
Attività di protezione civile	29	5	18	3	-	-	-	-
Chimica	163	72	51	24	31	10	21	8
Chimica ambientale	12	5	-	-	7	2	9	2
Fisica	92	33	20	7	26	11	19	6
Geologia	21	7	15	5	1	-	-	-
Informatica	370	36	53	6	205	19	48	9
Matematica	140	98	66	47	28	23	13	10
Matematica per le applicazioni	55	38	-	-	25	15	16	13
Scienze biologiche	444	319	95	65	202	152	50	34
Scienze geologiche	151	39	-	-	99	24	17	9
Scienze naturali	98	47	19	10	45	19	17	9
CORSO DI LAUREA SPECIALISTICA O MAGISTRALE	429	225	-	-	100	60	100	50
Biologia e ambiente	22	15	-	-	3	3	4	2
Biotecnologie chimico-industriali	11	8	-	-	1	-	7	3
Fisica	38	16	-	-	17	9	11	3
Informatica	60	5	-	-	10	1	6	1
Matematica	56	38	-	-	21	15	15	10
Metodologie biochimiche e biomolecolari applicate	18	15	-	-	-	-	8	5
Risorse e rischi geologici	64	27	-	-	20	9	12	4
Scienze chimiche	41	16	-	-	4	1	14	6
Scienze della natura e dell'ambiente	11	8	-	-	-	-	5	5
Scienze molecolari biomediche	108	77	-	-	24	22	18	11

Fonte: Ministero dell'università e della ricerca - Ufficio di statistica, Indagine sull'Istruzione Universitaria, <http://statistica.miur.it>

(a) Al 31 gennaio 2009.

(b) Gli iscritti al primo anno dei Corsi di laurea specialistica non sono considerati fra gli immatricolati.

**Tavola 3.6 segue - Iscritti, immatricolati e laureati per facoltà, tipo di corso e sesso - Università degli studi di Perugia**  
**Anno accademico 2008/2009**

FACOLTÀ E CORSI	Iscritti (a)		Immatricolati (a), (b)		Fuori corso (a)		Laureati nel 2008	
	Totale	Di cui donne	Totale	Di cui donne	Totale	Di cui donne	Totale	Di cui donne
<b>Scienze della formazione primaria</b>	<b>2.829</b>	<b>2.134</b>	<b>472</b>	<b>299</b>	<b>664</b>	<b>546</b>	<b>385</b>	<b>334</b>
CORSO DI LAUREA DEL VECCHIO ORDINAMENTO	839	792	42	38	207	197	137	126
Materie letterarie	1	1	-	-	1	1	-	-
Pedagogia	1	1	-	-	1	1	2	2
Scienze della formazione primaria	768	726	42	38	136	131	102	94
Scienze dell'educazione	69	64	-	-	69	64	33	30
CORSO DI LAUREA	1.797	1.174	430	261	405	308	218	182
Esperto nella progettazione dell'insegnamento a distanza	45	39	-	-	25	22	10	8
Scienze della professionalità educativa	475	430	-	-	231	206	151	141
Scienze dell'educazione	164	149	128	116	5	4	-	-
Scienze e tecnologie della produzione artistica	220	111	27	14	105	53	57	33
Scienze per l'investigazione e la sicurezza	893	445	275	131	39	23	-	-
CORSO DI LAUREA SPECIALISTICA O MAGISTRALE	193	168	-	-	52	41	30	26
Consulenza pedagogica e coordinamento di interventi formativi	178	158	-	-	44	38	22	21
Screen production: scienze dello spettacolo audiovisivo	15	10	-	-	8	3	8	5
<b>Scienze Politiche</b>	<b>2.478</b>	<b>1.492</b>	<b>289</b>	<b>186</b>	<b>956</b>	<b>556</b>	<b>438</b>	<b>262</b>
CORSO DI LAUREA DEL VECCHIO ORDINAMENTO	112	64	-	-	112	64	36	17
Scienze politiche	112	64	-	-	112	64	36	17
CORSO DI DIPLOMA UNIVERSITARIO DEL VECCHIO ORDINAMENTO	3	3	-	-	3	3	-	-
Servizio sociale	1	1	-	-	1	1	-	-
Assistenti sociali (c)	2	2	-	-	2	2	-	-
CORSO DI LAUREA	1.657	978	289	186	696	391	274	165
Cooperazione internazionale per lo sviluppo e la pace	117	52	10	5	53	18	20	7
Relazioni internazionali	611	347	115	66	237	131	107	71
Scienze politiche	423	193	65	31	185	83	80	33
Scienze sociali della comunicazione interculturale	190	110	42	32	80	38	25	16
Scienze sociali e del servizio sociale	312	273	57	52	137	118	42	38
Servizio sociale	4	3	-	-	4	3	-	-
CORSO DI LAUREA SPECIALISTICA O MAGISTRALE	706	447	-	-	145	98	128	80
Programmazione e gestione delle politiche e dei servizi sociali	2	1	-	-	2	1	-	-
Relazioni internazionali	373	226	-	-	83	54	57	34
Ricerca e programmazione delle politiche sociali	116	102	-	-	31	27	13	12
Scienze politiche	215	118	-	-	29	16	58	34
<b>TOTALE</b>	<b>30.854</b>	<b>17.520</b>	<b>4.644</b>	<b>2.589</b>	<b>11.102</b>	<b>6.011</b>	<b>5.228</b>	<b>2.948</b>
<b>Corso di laurea del vecchio ordinamento</b>	<b>2.325</b>	<b>1.667</b>	<b>42</b>	<b>38</b>	<b>1.689</b>	<b>1.068</b>	<b>643</b>	<b>396</b>
<b>Corso di diploma universitario del vecchio ordinamento</b>	<b>8</b>	<b>5</b>	<b>-</b>	<b>-</b>	<b>8</b>	<b>5</b>	<b>-</b>	<b>-</b>
<b>Corso di laurea</b>	<b>17.729</b>	<b>9.222</b>	<b>3.688</b>	<b>1.980</b>	<b>6.544</b>	<b>3.154</b>	<b>2.891</b>	<b>1.587</b>
<b>Corso di laurea specialistica o magistrale</b>	<b>4.623</b>	<b>2.638</b>	<b>-</b>	<b>-</b>	<b>1.318</b>	<b>760</b>	<b>1.151</b>	<b>642</b>
<b>Corso di laurea specialistica o magistrale a ciclo unico</b>	<b>6.169</b>	<b>3.988</b>	<b>914</b>	<b>571</b>	<b>1.543</b>	<b>1.024</b>	<b>543</b>	<b>323</b>

Fonte: Ministero dell'università e della ricerca - Ufficio di statistica, Indagine sull'Istruzione Universitaria, <http://statistica.miur.it>

(a) Al 31 gennaio 2009.

(b) Gli iscritti al primo anno dei Corsi di laurea specialistica non sono considerati fra gli immatricolati.

(c) Scuola diretta a fini speciali



**Tavola 3.7 - Corsi di formazione professionale, corsisti e durata per obiettivo e misura - Provincia di Perugia - Anno 2008**

OBIETTIVI E MISURE	Numero corsi	Corsisti effettivi		Durata media (in ore)	
		Totale	Di cui in modalità voucher	Corsi	Voucher
Ob. 3 - Misura A2 - Inserimento e reinserimento nel mercato del lavoro di giovani e adulti nella logica dell'approccio preventivo	231	1609	122	431	102
<i>di cui:</i>					
<i>Apprendistato</i>	57	773	-	115	-
<i>Legge Moratti</i>	34	497	-	295	-
Ob. 3 - Misura B1 - Inserimento lavorativo e reinserimento di gruppi svantaggiati	44	252	26	86	97
Ob. 3 - Misura C2 - Prevenzione della dispersione scolastica e formativa	2	19	-	305	-
Ob. 3 - Misura C3 - Formazione superiore	50	50	50	-	94
Ob. 3 - Misura C4 - Formazione permanente	124	2.077	-	63	-
Ob. 3 - Misura D1 - Formazione continua	389	4.596	612	55	73
<i>di cui: Terza Area</i>	56	893	-	600	-
Ob. 3 - Misura E1 - Promozione della partecipazione femminile al mercato del lavoro	68	68	68	-	105
Corsi liberi riconosciuti e non finanziati	205	1.933	-	165	-
<b>Totale</b>	<b>1.113</b>	<b>10.604</b>	<b>878</b>	<b>147</b>	<b>81</b>

Fonte: Provincia di Terni, Servizio Politiche formative del lavoro

**Tavola 3.8 - Corsi di formazione professionale, corsisti e durata per obiettivo e misura - Provincia di Terni - Anno 2008**

OBIETTIVI E MISURE	Numero corsi	Corsisti effettivi		Durata media (in ore)	
		Totale	Di cui in modalità voucher	Corsi	Voucher
Ob. 3 - Misura A2 - Inserimento e reinserimento nel mercato del lavoro di giovani e adulti nella logica dell'approccio preventivo	177	466	155	198	47
<i>di cui: Apprendistato</i>	29	325	-	217	-
Ob. 3 - Misura B1 - Inserimento lavorativo e reinserimento di gruppi svantaggiati	47	49	46	227	185
Ob. 3 - Misura C2 - Prevenzione della dispersione scolastica e formativa	6	214	-	326	-
Ob. 3 - Misura C3 - Formazione superiore	97	116	95	168	142
Ob. 3 - Misura C4 - Formazione permanente	5	18	4	60	60
Ob. 3 - Misura D1 - Formazione continua	5	158	-	136	-
Ob. 3 - Misura E1 - Promozione della partecipazione femminile al mercato del lavoro	87	126	82	210	151
Corsi liberi riconosciuti e non finanziati	85	457	-	140	-
<b>Totale</b>	<b>509</b>	<b>1.604</b>	<b>382</b>	<b>187</b>	<b>177</b>

Fonte: Provincia di Perugia, Area lavoro, formazione e istruzione

**Tavola 3.9 - Corsi di formazione professionale, corsisti e durata per obiettivo e misura - Umbria - Anno 2008**

OBIETTIVI E MISURE	Numero corsi	Corsisti effettivi		Durata media (in ore)	
		Totale	Di cui in modalità voucher	Corsi	Voucher
Ob. 3 - Misura A2 - Inserimento e reinserimento nel mercato del lavoro di giovani e adulti nella logica dell'approccio preventivo	408	2075	277	330	90
<i>di cui:</i>					
<i>Apprendistato</i>	86	1.098	-	149	-
<i>Legge Moratti</i>	34	497	-	295	-
Ob. 3 - Misura B1 - Inserimento lavorativo e reinserimento di gruppi svantaggiati	91	301	72	159	111
Ob. 3 - Misura C2 - Prevenzione della dispersione scolastica e formativa	8	233	-	321	-
Ob. 3 - Misura C3 - Formazione superiore	147	166	145	111	128
Ob. 3 - Misura C4 - Formazione permanente	129	2.095	4	63	1
Ob. 3 - Misura D1 - Formazione continua	394	4.754	612	56	71
<i>di cui: Terza area</i>	56	893	-	600	-
Ob. 3 - Misura E1 - Promozione della partecipazione femminile al mercato del lavoro	155	194	150	118	135
Corsi liberi riconosciuti e non finanziati	290	2.390	-	158	-
<b>Totale</b>	<b>1.622</b>	<b>12.208</b>	<b>1.260</b>	<b>160</b>	<b>94</b>

Fonte : Provincia di Perugia, Area lavoro, formazione e istruzione; Provincia di Terni, Servizio politiche formative del lavoro

**Tavola 3.10 - Corsi di formazione professionale, corsisti e durata per comune - Anno 2008**

COMUNI	Corsi			Corsisti effettivi			Durata media (in ore)		
	Pubblici	Privati	Totale	Pubblici	Privati	Totale	Pubblici	Privati	Totale
Assisi	18	2	20	286	5	291	325	200	313
Bastia Umbra	9	-	9	121	-	121	50	-	50
Campello sul Clitunno	1	-	1	9	-	9	120	-	120
Cannara	3	-	3	21	-	21	50	-	50
Cascia	11	1	12	21	10	31	91	40	87
Castiglione del Lago	6	-	6	91	-	91	115	-	115
Città della Pieve	2	-	2	20	-	20	310	-	310
Città di Castello	104	99	203	904	675	1.579	165	220	192
Corciano	69	1	70	222	38	260	98	80	98
Costacciaro	2	-	2	44	-	44	15	-	15
Deruta	4	-	4	55	-	55	62	-	62
Foligno	38	19	57	510	321	831	289	63	214
Fossato di Vico	10	1	11	23	6	29	143	28	133
Giano dell'Umbria	3	-	3	41	-	41	450	-	450
Gualdo Cattaneo	-	2	2	-	19	19	-	28	28
Gualdo Tadino	13	-	13	191	-	191	164	-	164
Gubbio	33	3	36	621	46	667	130	61	124
Magione	5	-	5	73	-	73	75	-	75
Marsciano	12	2	14	173	22	195	415	175	381
Massa Martana	14	-	14	108	-	108	93	-	93
Montefalco	1	-	1	15	-	15	150	-	150
Nocera Umbra	2	-	2	41	-	41	338	-	338
Norcia	36	3	39	113	31	144	42	40	42
Panicle	3	-	3	39	-	39	48	-	48
Perugia	402	63	465	4.037	676	4.713	130	129	130
San Giustino	1	4	5	12	49	61	26	250	205
Sigillo	1	-	1	11	-	11	75	-	75
Spello	2	-	2	39	-	39	118	-	118
Spoletto	45	4	49	448	22	470	167	41	157
Todi	6	1	7	104	13	117	238	200	233
Torgiano	30	-	30	119	-	119	103	-	103
Trevi	1	-	1	15	-	15	60	-	60
Umbertide	20	-	20	129	-	129	131	-	131
Valtopina	1	-	1	15	-	15	75	-	75
<b>Provincia di Perugia</b>	<b>908</b>	<b>205</b>	<b>1.113</b>	<b>8.671</b>	<b>1.933</b>	<b>10.604</b>	<b>143</b>	<b>165</b>	<b>147</b>
Arrone	1	-	1	16	-	16	200	-	200
Montecastrilli	-	3	3	-	13	13	-	150	150
Narni	10	-	10	87	-	87	800	-	800
Orvieto	4	21	25	45	220	265	435	137	185
Terni	409	61	470	999	224	1.223	180	140	175
<b>Provincia di Terni</b>	<b>424</b>	<b>85</b>	<b>509</b>	<b>1.147</b>	<b>457</b>	<b>1.604</b>	<b>196</b>	<b>140</b>	<b>187</b>
<b>UMBRIA</b>	<b>1.332</b>	<b>290</b>	<b>1.622</b>	<b>9.818</b>	<b>2.390</b>	<b>12.208</b>	<b>160</b>	<b>157</b>	<b>159</b>

Fonte: Provincia di Perugia, Area lavoro, formazione e istruzione; Provincia di Terni, Servizio politiche formative e del lavoro

**Tavola 3.11 - Posti letto, ricoveri e giornate di degenza nelle strutture ospedaliere - Anno 2008**

STRUTTURE	Ordinari			Day Hospital			Totale		
	Posti letto (a)	Ricoveri (b)	Giornate di degenza	Posti letto (a)	Ricoveri	Giornate di degenza	Posti letto (a)	Ricoveri	Giornate di degenza
STRUTTURE DI RICOVERO									
<b>Presidi pubblici</b>	<b>2.341</b>	<b>105.723</b>	<b>708.284</b>	<b>487</b>	<b>49.348</b>	<b>127.252</b>	<b>2.828</b>	<b>155.071</b>	<b>835.536</b>
AZIENDA ASL 1	298	14.582	84.723	62	5.700	9.615	360	20.282	94.338
Città di Castello	139	8.030	45.936	21	2.267	4.762	160	10.297	50.698
Umbertide	25	915	7.463	15	1.904	2.538	40	2.819	10.001
Gubbio	97	851	4.784	15	300	460	112	1.151	5.244
Gualdo Tadino	37	368	1.778	11	98	188	48	466	1.966
Branca	-	4.418	24.762	-	1.131	1.667	-	5.549	26.429
AZIENDA ASL 2	230	9.421	53.520	60	7.176	18.416	290	16.597	71.936
Castiglione del Lago	34	2.065	8.874	8	1.153	2.105	42	3.218	10.979
Città della Pieve	39	897	6.613	9	823	2.735	48	1.720	9.348
Assisi	59	2.659	14.268	14	2.257	6.127	73	4.916	20.395
Marsciano	29	1.479	6.293	14	1.692	4.216	43	3.171	10.509
Todi	45	1.809	10.566	14	1.158	2.841	59	2.967	13.407
Servizio psichiatrico diagnosi e cura di Perugia	24	512	6.906	1	93	392	25	605	7.298
AZIENDA ASL 3	381	16.612	99.898	94	8.232	22.475	475	24.844	122.373
Foligno	237	10.553	67.676	56	5.510	15.313	293	16.063	82.989
Servizio psichiatrico diagnosi e cura di Foligno	12	170	2.868	27	2.486	6.661	39	2.656	9.529
Spoletto	115	5.048	25.255	5	200	367	120	5.248	25.622
Norcia	17	841	4.099	6	36	134	23	877	4.233
AZIENDA ASL 4	248	10.524	75.457	79	5.541	13.517	327	16.065	88.974
Orvieto	126	5.393	39.195	31	3.080	7.674	157	8.473	46.869
Narni	67	3.354	20.064	26	1.670	4.030	93	5.024	24.094
Amelia	49	1.511	14.216	21	756	1.764	70	2.267	15.980
Servizio psichiatrico diagnosi e cura di Perugia	6	266	1.982	1	35	49	7	301	2.031
AZIENDE OSPEDALIERE	1.184	54.584	394.686	192	22.699	63.229	1.376	77.283	457.915
Azienda ospedaliera di Perugia	706	32.896	238.362	99	8.714	25.996	805	41.610	264.358
Azienda ospedaliera di Terni	478	21.688	156.324	93	13.985	37.233	571	35.673	193.557
<b>Case di cura private</b>	<b>199</b>	<b>5.307</b>	<b>20.552</b>	<b>33</b>	<b>4.615</b>	<b>4.616</b>	<b>232</b>	<b>9.922</b>	<b>25.168</b>
Villa Fiorita	26	404	946	4	400	400	30	804	1.346
Porta Sole	59	2.116	7.585	6	805	805	65	2.921	8.390
Madonna degli Angeli - Sagisc	45	1.267	7.317	5	451	452	50	1.718	7.769
Liotti	52	1.208	4.039	6	2.074	2.074	58	3.282	6.113
Villa Aurora	17	312	665	12	885	885	29	1.197	1.550
<b>TOTALE</b>	<b>2.540</b>	<b>111.030</b>	<b>728.836</b>	<b>520</b>	<b>53.963</b>	<b>131.868</b>	<b>3.060</b>	<b>164.993</b>	<b>860.704</b>
PRESIDI DI RIABILITAZIONE									
<b>Presidi pubblici</b>	<b>158</b>	<b>2.090</b>	<b>53.242</b>	<b>25</b>	<b>746</b>	<b>9.554</b>	<b>183</b>	<b>2.836</b>	<b>62.796</b>
Istituto "Prosperius" Umbertide	76	935	26.383	5	11	263	81	946	26.646
Riabilitazione cardiologica Gualdo Tadino	-	-	-	5	7	78	5	7	78
Riabilitazione intensiva Passignano	20	410	6.304	2	157	2.588	22	567	8.892
Neuroriabilitazione Foligno	-	46	1.244	7	409	3.537	7	455	4.781
Neuroriabilitazione Trevi	22	222	6.001	-	-	-	22	222	6.001
Riabilitazione Neuromotoria Cascia	10	244	3.013	-	-	-	10	244	3.013
Istituto riabilitazione "Domus Gratiae" Terni	20	192	6.455	-	-	-	20	192	6.455
Unità spinale Azienda ospedaliera di Perugia	10	41	3.842	2	47	79	12	88	3.921
Riabilitazione Azienda ospedaliera di Terni	-	-	-	4	115	3.009	4	115	3.009
<b>Case di cura private</b>	<b>32</b>	<b>582</b>	<b>7.660</b>	<b>-</b>	<b>-</b>	<b>-</b>	<b>32</b>	<b>582</b>	<b>7.660</b>
Villa Fiorita	10	44	679	-	-	-	10	44	679
Madonna degli Angeli - Sagisc	15	403	4.896	-	-	-	15	403	4.896
Liotti	7	135	2.085	-	-	-	7	135	2.085
<b>TOTALE</b>	<b>190</b>	<b>2.672</b>	<b>60.902</b>	<b>25</b>	<b>746</b>	<b>9.554</b>	<b>215</b>	<b>3.418</b>	<b>70.456</b>

Fonte : Regione Umbria, Direzione generale sanità e servizi sociali

(a) Al 1° gennaio.

(b) Esclusi i neonati dimessi dal reparto nido.

**Tavola 3.12 - Posti letto, ricoveri ordinari e indici di utilizzazione delle strutture di degenza - Anno 2008**

STRUTTURE	Posti letto (a)	Degenza media	Tasso di utilizzazione	Indice di turn-over	Indice di rotazione	Degenza media potenziale
PRESIDI DI RICOVERO PUBBLICI						
Città di Castello	128,5	5,7	97,9	0,1	62,5	5,8
Umbertide	22,5	8,2	90,9	0,8	40,7	9,0
Gubbio	24,4	5,6	53,7	4,8	34,9	10,4
Gualdo Tadino	9,4	4,8	51,8	4,5	39,1	9,3
Branca	90,0	5,6	75,4	1,8	49,1	7,4
Castiglione del Lago	32,6	4,3	74,6	1,5	63,3	5,8
Città della Pieve	28,0	7,4	64,7	4,0	32,0	11,4
Assisi	57,0	5,4	68,6	2,5	46,6	7,9
Marsciano	28,6	4,3	60,3	2,8	51,7	7,1
Todi	42,5	5,8	68,1	2,7	42,6	8,5
Servizio psichiatrico diagnosi e cura di Perugia	24,0	13,5	78,8	3,6	21,3	17,1
Foligno	218,2	6,4	85,0	1,1	48,4	7,5
Servizio Psichiatrico Diagnosi e Cura - Foligno	8,0	16,9	98,2	0,3	21,3	17,2
Spoletto	86,7	5,0	79,8	1,3	58,2	6,3
Norcia	15,0	4,9	74,9	1,6	56,1	6,5
Orvieto	132,6	7,3	81,0	1,7	40,7	9,0
Narni	62,7	6,0	87,7	0,8	53,5	6,8
Amelia	47,3	9,4	82,3	2,0	31,9	11,4
Servizio psichiatrico diagnosi e cura di Terni	6,0	7,5	90,5	0,8	44,3	8,3
Azienda Ospedaliera Perugia	716,9	7,2	91,1	0,7	45,9	7,9
Azienda Ospedaliera Terni	472,5	7,2	90,6	0,7	45,9	7,9
<b>Totale</b>	<b>2.253,4</b>	<b>6,7</b>	<b>86,1</b>	<b>1,1</b>	<b>46,9</b>	<b>7,8</b>
CASE DI CURA PRIVATE						
Villa Fiorita	26,0	2,3	10,0	21,1	15,5	23,4
Porta Sole	59,0	3,6	35,2	6,6	35,9	10,2
Madonna degli Angeli - Sagisc	45,0	5,8	44,5	7,2	28,2	13
Liotti	52,0	3,3	21,3	12,4	23,2	15,7
Villa Aurora	17,0	2,1	10,7	17,8	18,4	19,9
<b>Totale</b>	<b>199,0</b>	<b>3,9</b>	<b>28,3</b>	<b>9,8</b>	<b>26,7</b>	<b>13,7</b>
PRESIDI DI RIABILITAZIONE (PUBBLICI E PRIVATI)						
Istituto "Prosperius" Umbertide	70,9	28,2	101,9	-	13,2	28,2
Riabilitazione intensiva Passignano	20,0	15,4	86,4	2,4	20,5	17,8
Neuroriabilitazione Foligno	6,0	27,0	56,8	20,6	7,7	47,6
Neuroriabilitazione Trevi	18,0	27,0	91,3	2,6	12,3	29,6
Riabilitazione Neuromotoria Cascia	12,5	12,3	66,0	6,4	19,5	18,7
Istituto riabilitazione "Domus Gratiae" Terni	20,0	33,6	88,4	4,4	9,6	38,0
Unità spinale Azienda ospedaliera di Perugia	10,5	93,7	100,2	-0,2	3,9	93,5
Villa Fiorita	10,0	15,4	18,6	67,5	4,4	82,9
Madonna degli Angeli - Sagisc	15,0	12,1	89,4	1,4	26,9	13,5
Liotti	7,0	15,4	81,6	3,5	19,3	18,9
<b>Totale</b>	<b>189,9</b>	<b>22,7</b>	<b>86,1</b>	<b>3,7</b>	<b>13,8</b>	<b>26,4</b>

Fonte : Regione Umbria, Direzione generale sanità e servizi sociali

(a) Media annua.

**Tavola 3.13 - Spesa farmaceutica lorda e netta per Asl e mese - Anno 2008** (valori in migliaia di euro)

MESI	Asl n. 1	Asl n. 2	Asl n. 3	Asl n. 4	Totale
SPESA LORDA					
Gennaio	2.393,70	6.150,66	2.635,50	4.717,62	15.897,48
Febbraio	2.117,32	5.685,20	2.441,67	4.262,16	14.506,35
Marzo	2.118,89	5.595,93	2.407,67	4.257,22	14.379,71
Aprile	2.104,74	5.686,88	2.439,42	4.259,43	14.490,47
Maggio	2.123,45	5.749,24	2.522,38	4.367,48	14.762,55
Giugno	1.966,06	5.289,57	2.290,94	4.019,61	13.566,18
Luglio	2.115,68	5.615,45	2.438,65	4.268,04	14.437,82
Agosto	1.917,52	4.878,56	2.232,58	3.708,37	12.737,03
Settembre	2.060,01	5.361,91	2.368,08	4.058,98	13.848,98
Ottobre	2.169,77	5.776,10	2.547,75	4.437,75	14.931,37
Novembre	1.993,20	5.238,09	2.315,62	4.047,67	13.594,58
Dicembre	2.183,59	5.847,69	2.536,21	4.449,59	15.017,08
<b>Totale</b>	<b>25.263,92</b>	<b>66.875,28</b>	<b>29.176,49</b>	<b>50.853,92</b>	<b>172.169,61</b>
SPESA NETTA					
Gennaio	2.251,67	5.767,15	2.471,21	4.431,00	14.921,03
Febbraio	1.989,98	5.322,90	2.287,21	4.000,51	13.600,60
Marzo	1.990,18	5.236,13	2.254,05	3.993,88	13.474,24
Aprile	1.963,42	5.284,75	2.271,64	3.974,22	13.494,03
Maggio	1.976,37	5.331,90	2.343,32	4.065,77	13.717,36
Giugno	1.831,21	4.907,98	2.129,12	3.742,63	12.610,94
Luglio	1.970,02	5.213,21	2.266,91	3.972,19	13.422,33
Agosto	1.786,63	4.528,47	2.075,72	3.453,80	11.844,62
Settembre	1.918,50	4.975,57	2.200,32	3.776,95	12.871,34
Ottobre	2.022,30	5.359,35	2.367,26	4.130,33	13.879,24
Novembre	1.857,37	4.862,93	2.151,72	3.765,88	12.637,90
Dicembre	2.035,38	5.426,88	2.355,16	4.140,42	13.957,84
<b>Totale</b>	<b>23.593,03</b>	<b>62.217,22</b>	<b>27.173,63</b>	<b>47.447,57</b>	<b>160.431,45</b>

Fonte : Regione Umbria, Direzione generale sanità e servizi sociali

**Tavola 3.14 - Pensioni erogate dall'Inps, importo complessivo annuo e importo medio mensile per sesso, gestione e categoria al 31 dicembre 2008 - Provincia di Perugia** (importo complessivo in migliaia di euro, importo medio mensile in euro)

GESTIONI E CATEGORIE	Maschi			Femmine			Totale		
	Numero	Importo complessivo	Importo medio mensile	Numero	Importo complessivo	Importo medio mensile	Numero	Importo complessivo	Importo medio mensile
<b>Prestazioni previdenziali</b>	<b>77.924</b>	<b>945.535,62</b>	<b>933,39</b>	<b>110.827</b>	<b>748.959,63</b>	<b>519,84</b>	<b>188.751</b>	<b>1.694.495,03</b>	<b>690,57</b>
FONDO PENSIONI									
LAVORATORI DIPENDENTI	38.416	482.401,12	965,95	62.115	443.286,32	548,97	100.531	925.687,54	708,31
Vecchiaia	28.055	403.104,90	1105,26	28.019	230.586,56	633,05	56.074	633.693,96	869,31
Invalidità	7.035	62.589,06	684,37	7.918	49.066,58	476,68	14.953	111.655,10	574,39
Superstiti	3.326	16.707,16	386,40	26.178	163.633,18	480,83	29.504	180.338,48	470,18
ALTRE PENSIONI									
LAVORATORI DIPENDENTI (a)	3.156	98.735,69	2406,54	1.367	22.938,22	1290,77	4.523	121.673,79	2069,32
Vecchiaia	2.848	91.884,70	2481,76	264	6.717,07	1957,19	3.112	98.601,64	2437,26
Invalidità	280	6.571,05	1805,23	23	378,53	1265,99	303	6.949,56	1764,30
Superstiti	28	279,94	769,07	1.080	15.842,62	1128,39	1.108	16.122,59	1119,31
COLTIVATORI DIRETTI, COLONI E MEZZADRI	15.827	149.911,02	728,61	27.949	156.705,96	431,29	43.776	306.617,39	538,79
Vecchiaia	11.828	128.402,17	835,06	14.839	95.037,56	492,66	26.667	223.439,86	644,53
Invalidità	2.073	13.437,85	498,64	5.959	33.272,85	429,51	8.032	46.710,50	447,35
Superstiti	1.926	8.071,00	322,35	7.151	28.395,55	305,45	9.077	36.467,03	309,04
ARTIGIANI	12.391	139.627,95	866,81	9.738	64.080,75	506,19	22.129	203.708,41	708,12
Vecchiaia	10.534	126.090,72	920,76	4.946	37.572,54	584,35	15.480	163.662,45	813,27
Invalidità	1.480	11.899,36	618,47	905	5.302,37	450,69	2.385	17.201,88	554,81
Superstiti	377	1.637,87	334,19	3887	21.205,84	419,66	4264	22.844,08	412,11
COMMERCianti	6.382	71.278,75	859,13	9.215	61.570,20	513,96	15.597	132.848,65	655,20
Vecchiaia	5.219	63.847,42	941,05	6.001	45.182,01	579,16	11.220	109.028,89	747,49
Invalidità	670	5.373,02	616,88	858	4.903,30	439,60	1528	10.276,44	517,34
Superstiti	493	2.058,31	321,16	2356	11.484,89	374,98	2849	13.543,32	365,67
ALTRE GESTIONI (b)	1.752	3.581,09	157,23	443	378,18	65,67	2.195	3.959,25	138,75
Vecchiaia	1.690	3.360,05	152,94	349	288,72	63,64	2.039	3.648,75	137,65
Invalidità	52	215,54	318,85	10	10,39	79,92	62	225,94	280,32
Superstiti	10	5,50	42,31	84	79,07	72,41	94	84,56	69,20
<b>Prestazioni assistenziali</b>	<b>17.653</b>	<b>92.572,54</b>	<b>403,39</b>	<b>35.528</b>	<b>186.652,92</b>	<b>404,13</b>	<b>53.181</b>	<b>279.225,90</b>	<b>403,88</b>
<b>TOTALE GESTIONI</b>	<b>95.577</b>	<b>1.038.107,38</b>	<b>835,50</b>	<b>146.355</b>	<b>935.611,92</b>	<b>491,75</b>	<b>241.932</b>	<b>1.973.726,25</b>	<b>627,55</b>
<b>Vecchiaia</b>	<b>60.174</b>	<b>816.689,35</b>	<b>1044,01</b>	<b>54.418</b>	<b>415.384,02</b>	<b>587,17</b>	<b>114.592</b>	<b>1.232.082,87</b>	<b>827,07</b>
<b>Invalidità</b>	<b>11.590</b>	<b>100.085,56</b>	<b>664,27</b>	<b>15.673</b>	<b>92.933,99</b>	<b>456,12</b>	<b>27.263</b>	<b>193.020,13</b>	<b>544,61</b>
<b>Superstiti</b>	<b>6.160</b>	<b>28.759,93</b>	<b>359,14</b>	<b>40.736</b>	<b>240.640,99</b>	<b>454,41</b>	<b>46.896</b>	<b>269.397,35</b>	<b>441,89</b>
<b>Pensioni o assegni sociali</b>	<b>2.431</b>	<b>11.425,43</b>	<b>361,53</b>	<b>6.989</b>	<b>30.811,43</b>	<b>339,12</b>	<b>9.420</b>	<b>42.236,45</b>	<b>344,90</b>
<b>Invalidi civili</b>	<b>15.222</b>	<b>81.147,11</b>	<b>410,07</b>	<b>28.539</b>	<b>155.841,49</b>	<b>420,05</b>	<b>43.761</b>	<b>236.989,45</b>	<b>416,58</b>

Fonte: Inps, Banche dati statistiche, Osservatorio sulle pensioni, [www.inps.it](http://www.inps.it)

(a) Fondi a gestione separata, sostitutivi o integrativi.

(b) Fondo lavoratori parasubordinati, assicurazioni facoltative e gestioni minori.

**Tavola 3.15 - Pensioni erogate dall'Inps, importo complessivo annuo e importo medio mensile per sesso, gestione e categoria al 31 dicembre 2008 - Provincia di Terni** (importo complessivo in migliaia di euro, importo medio mensile in euro)

GESTIONI E CATEGORIE	Maschi			Femmine			Totale		
	Numero	Importo complessivo	Importo medio mensile	Numero	Importo complessivo	Importo medio mensile	Numero	Importo complessivo	Importo medio mensile
<b>Prestazioni previdenziali</b>	<b>32.078</b>	<b>488.864,20</b>	<b>1172,30</b>	<b>38.500</b>	<b>267.106,03</b>	<b>533,68</b>	<b>70.578</b>	<b>755.973,34</b>	<b>823,94</b>
FONDO PENSIONI									
LAVORATORI DIPENDENTI	20.633	345.809,11	1289,23	23.856	175.618,67	566,28	44.489	521.430,03	901,57
Vecchiaia	15.176	294.365,53	1492,06	7.500	56.477,85	579,26	22.676	350.844,89	1190,16
Invalidità	4.229	45.624,86	829,89	4.611	26.375,52	440,01	8.840	71.999,68	626,52
Superstiti	1.228	5.818,72	364,49	11.745	92.765,30	607,56	12.973	98.585,46	584,56
ALTRE PENSIONI									
LAVORATORI DIPENDENTI (a)	1.297	42.634,23	2528,57	706	11.469,97	1249,72	2.003	54.104,19	2077,81
Vecchiaia	1.191	40.174,96	2594,78	102	2.390,39	1802,71	1.293	42.565,37	2532,30
Invalidità	93	2.319,33	1918,39	18	305,81	1306,88	111	2.625,14	1819,22
Superstiti	13	139,94	828,05	586	8.773,77	1151,72	599	8.913,68	1144,69
COLTIVATORI DIRETTI, COLONI E MEZZADRI	4.211	39.859,10	728,12	7.750	41.385,61	410,78	11.961	81.245,50	522,50
Vecchiaia	2.716	31.879,59	902,90	3.265	19.338,79	455,62	5.981	51.219,01	658,74
Invalidità	822	5.280,27	494,13	2.629	14.598,02	427,13	3.451	19.878,35	443,09
Superstiti	673	2.699,24	308,52	1.856	7.448,80	308,72	2.529	10.148,14	308,67
ARTIGIANI	3.116	35.238,54	869,91	2.568	15.900,41	476,29	5.684	51.138,95	692,08
Vecchiaia	2.517	30.972,72	946,57	1.084	7.671,97	544,42	3.601	38.644,60	825,51
Invalidità	497	3.865,94	598,35	355	2.039,00	441,82	852	5.904,95	533,13
Superstiti	102	399,88	301,57	1.129	6.189,44	421,71	1.231	6.589,40	411,76
COMMERCianti	2.176	24.492,35	865,82	3.486	22.632,69	499,42	5.662	47.125,15	640,23
Vecchiaia	1.687	21.409,48	976,22	2.038	15.085,42	569,39	3.725	36.495,02	753,64
Invalidità	292	2.250,34	592,82	615	3.345,51	418,45	907	5.595,89	474,59
Superstiti	197	832,53	325,08	833	4.201,76	388,01	1.030	5.034,24	375,97
ALTRE GESTIONI (b)	645	830,87	99,09	134	98,68	56,65	779	929,52	91,79
Vecchiaia	628	767,17	93,97	100	73,19	56,30	728	840,33	88,79
Invalidità	14	56,87	312,47	3	0,06	1,54	17	56,93	257,60
Superstiti	3	6,83	175,13	31	25,43	63,10	34	32,26	72,99
<b>Prestazioni assistenziali</b>	<b>5.676</b>	<b>29.469,98</b>	<b>399,39</b>	<b>12.724</b>	<b>64.611,27</b>	<b>390,61</b>	<b>18.400</b>	<b>94.081,00</b>	<b>393,32</b>
<b>TOTALE GESTIONI</b>	<b>37.754</b>	<b>518.333,65</b>	<b>1056,10</b>	<b>51.224</b>	<b>331.719,65</b>	<b>498,14</b>	<b>88.978</b>	<b>850.052,49</b>	<b>734,89</b>
<b>Vecchiaia</b>	<b>23.915</b>	<b>419.568,35</b>	<b>1349,55</b>	<b>14.089</b>	<b>101.038,56</b>	<b>551,65</b>	<b>38.004</b>	<b>520.607,30</b>	<b>1053,75</b>
<b>Invalidità</b>	<b>5.947</b>	<b>59.398,04</b>	<b>768,30</b>	<b>8.231</b>	<b>46.664,01</b>	<b>436,10</b>	<b>14.178</b>	<b>106.061,65</b>	<b>575,44</b>
<b>Superstiti</b>	<b>2.216</b>	<b>9.897,28</b>	<b>343,56</b>	<b>16.180</b>	<b>119.405,81</b>	<b>567,68</b>	<b>18.396</b>	<b>129.302,54</b>	<b>540,68</b>
<b>Pensioni o assegni sociali</b>	<b>819</b>	<b>3.671,83</b>	<b>344,87</b>	<b>3.000</b>	<b>12.309,57</b>	<b>315,63</b>	<b>3.819</b>	<b>15.981,37</b>	<b>321,90</b>
<b>Invalidi civili</b>	<b>4.857</b>	<b>25.798,15</b>	<b>408,58</b>	<b>9.724</b>	<b>52.301,70</b>	<b>413,74</b>	<b>14.581</b>	<b>78.099,63</b>	<b>412,02</b>

Fonte: Inps, Banche dati statistiche, Osservatorio sulle pensioni, [www.inps.it](http://www.inps.it)

(a) Fondi a gestione separata, sostitutivi o integrativi.

(b) Fondo lavoratori parasubordinati, assicurazioni facoltative e gestioni minori



**Tavola 3.16 - Pensioni erogate dall'Inps, importo complessivo annuo e importo medio mensile per sesso, gestione e categoria al 31 dicembre 2008 - Umbria** (*importo complessivo in migliaia di euro, importo medie mensili in euro*)

GESTIONI E CATEGORIE	Maschi			Femmine			Totale		
	Numero	Importo complessivo	Importo medio mensile	Numero	Importo complessivo	Importo medio mensile	Numero	Importo complessivo	Importo medio mensile
<b>Prestazioni previdenziali</b>	<b>110.002</b>	<b>1.434.399,82</b>	<b>1.003,06</b>	<b>149.327</b>	<b>1.016.065,66</b>	<b>523,41</b>	<b>259.329</b>	<b>2.450.468,37</b>	<b>726,87</b>
FONDO PENSIONI									
LAVORATORI DIPENDENTI	59.049	828.210,23	1.078,91	85.971	618.904,99	553,77	145.020	1.447.117,57	767,60
Vecchiaia	43.231	697.470,43	1.241,04	35.519	287.064,41	621,69	78.750	984.538,85	961,70
Invalidità	11.264	108.213,92	739,00	12.529	75.442,10	463,18	23.793	183.654,78	593,76
Superstiti	4.554	22.525,88	380,49	37.923	256.398,48	520,08	42.477	278.923,94	505,11
ALTRE PENSIONI									
LAVORATORI DIPENDENTI (a)	4.453	141.369,92	2.442,09	2.073	34.408,19	1.276,79	6.526	175.777,98	2.071,93
Vecchiaia	4.039	132.059,66	2.515,09	366	9.107,46	1.914,14	4.405	141.167,01	2.465,15
Invalidità	373	8.890,38	1.833,45	41	684,34	1.283,94	414	9.574,70	1.779,02
Superstiti	41	419,88	787,77	1.666	24.616,39	1.136,60	1.707	25.036,27	1.128,22
COLTIVATORI DIRETTI, COLONI E MEZZADRI	20.038	189.770,12	728,50	35.699	198.091,57	426,84	55.737	387.862,89	535,29
Vecchiaia	14.544	160.281,76	847,73	18.104	114.376,35	485,98	32.648	274.658,87	647,13
Invalidità	2.895	18.718,12	497,36	8.588	47.870,87	428,78	11.483	66.588,85	446,07
Superstiti	2.599	10.770,24	318,77	9.007	35.844,35	306,12	11.606	46.615,17	308,96
ARTIGIANI	15.507	174.866,49	867,43	12.306	79.981,16	499,95	27.813	254.847,36	704,84
Vecchiaia	13.051	157.063,44	925,74	6.030	45.244,51	577,17	19.081	202.307,05	815,58
Invalidità	1.977	15.765,30	613,41	1.260	7.341,37	448,19	3.237	23.106,83	549,10
Superstiti	479	2.037,75	327,24	5016	27.395,28	420,12	5495	29.433,48	412,03
COMMERCianti	8.558	95.771,10	860,83	12.701	84.202,89	509,97	21.259	179.973,80	651,21
Vecchiaia	6.906	85.256,90	949,64	8.039	60.267,43	576,68	14.945	145.523,91	749,02
Invalidità	962	7.623,36	609,58	1473	8.248,81	430,77	2435	15.872,33	501,42
Superstiti	690	2.890,84	322,28	3189	15.686,65	378,38	3879	18.577,56	368,41
ALTRE GESTIONI (b)	2.397	4.411,96	141,59	577	476,86	63,57	2.974	4.888,77	126,45
Vecchiaia	2.318	4.127,22	136,96	449	361,91	62,00	2.767	4.489,08	124,80
Invalidità	66	272,41	317,49	13	10,45	61,83	79	282,87	275,43
Superstiti	13	12,33	72,96	115	104,50	69,90	128	116,82	70,20
<b>Prestazioni assistenziali</b>	<b>23.329</b>	<b>122.042,52</b>	<b>402,41</b>	<b>48.252</b>	<b>251.264,19</b>	<b>400,56</b>	<b>71.581</b>	<b>373.306,90</b>	<b>401,17</b>
<b>TOTALE GESTIONI</b>	<b>133.331</b>	<b>1.556.441,03</b>	<b>897,96</b>	<b>197.579</b>	<b>1.267.331,57</b>	<b>493,41</b>	<b>330.910</b>	<b>2.823.778,74</b>	<b>656,41</b>
<b>Vecchiaia</b>	<b>84.089</b>	<b>1.236.257,70</b>	<b>1.130,91</b>	<b>68.507</b>	<b>516.422,58</b>	<b>579,87</b>	<b>152.596</b>	<b>1.752.690,17</b>	<b>883,52</b>
<b>Invalidità</b>	<b>17.537</b>	<b>159.483,60</b>	<b>699,55</b>	<b>23.904</b>	<b>139.598,00</b>	<b>449,23</b>	<b>41.441</b>	<b>299.081,78</b>	<b>555,16</b>
<b>Superstiti</b>	<b>8.376</b>	<b>38.657,21</b>	<b>355,02</b>	<b>56.916</b>	<b>360.046,80</b>	<b>486,61</b>	<b>65.292</b>	<b>398.699,89</b>	<b>469,72</b>
<b>Pensioni o assegni sociali</b>	<b>3.250</b>	<b>15.097,26</b>	<b>357,33</b>	<b>9.989</b>	<b>43.121,00</b>	<b>332,07</b>	<b>13.239</b>	<b>58.217,82</b>	<b>338,27</b>
<b>Invalidi civili</b>	<b>20.079</b>	<b>106.945,26</b>	<b>409,71</b>	<b>38.263</b>	<b>208.143,19</b>	<b>418,45</b>	<b>58.342</b>	<b>315.089,08</b>	<b>415,44</b>

Fonte: Inps, Banche dati statistiche, Osservatorio sulle pensioni, [www.inps.it](http://www.inps.it)

(a) Fondi a gestione separata, sostitutivi o integrativi.

(b) Fondo lavoratori parasubordinati, assicurazioni facoltative e gestioni minori

**Tavola 3.17 - Pensioni erogate dall'Inps per categoria, sesso e comune al 31 dicembre 2008 - Provincia di Perugia**

COMUNI (a)	Totale						Di cui: Femmine					
	Vecchiaia	Invalidità	Super- stite	Pensioni o assegni sociali	Invalidi civili	Totale	Vecchiaia	Invalidità	Super- stite	Pensioni o assegni sociali	Invalidi civili	Totale
Assisi	4.797	1.007	1.893	616	2.136	10.449	2.354	579	1.618	456	1.384	6.391
Bastia Umbra	3.468	715	1.259	319	1.424	7.185	1.592	415	1.098	250	922	4.277
Bettona	722	194	308	93	372	1.689	365	102	257	60	259	1.043
Bevagna	916	257	404	65	544	2.186	442	148	339	44	342	1.315
Campello sul Clitunno	444	107	162	42	164	919	177	59	132	39	112	519
Cannara	797	189	280	73	346	1.685	396	99	241	60	237	1.033
Cascia	409	186	262	80	284	1.221	187	117	236	61	184	785
Castel Ritaldi	509	140	186	40	210	1.085	218	76	155	35	129	613
Castiglione del Lago	2.828	690	1.122	196	972	5.808	1.402	409	962	145	621	3.539
Cerreto di Spoleto	188	79	91	20	129	507	88	47	81	14	83	313
Citerna	697	177	236	52	173	1.335	350	87	190	33	110	770
Città della Pieve	1.383	349	601	120	545	2.998	677	205	517	80	369	1.848
Città di Castello	7.689	2.028	3.005	510	2.313	15.545	3.950	1.187	2.586	350	1.448	9.521
Collazzone	645	160	232	46	197	1.280	312	82	194	29	124	741
Corciano	2.978	544	978	168	868	5.536	1.367	311	841	137	557	3.213
Costacciaro	252	97	122	25	111	607	125	54	108	16	74	377
Deruta	1.718	444	638	100	564	3.464	864	277	548	75	372	2.136
Foligno	7.552	1.748	3.598	774	4.609	18.281	3.688	1.032	3.228	619	3.103	11.670
Fossato di Vico	417	104	197	41	156	915	191	65	177	34	107	574
Fratta Todina	396	106	151	31	130	814	200	70	130	26	92	518
Giano dell'Umbria	640	176	290	42	285	1.433	277	87	235	27	179	805
Gualdo Cattaneo	1.219	365	516	84	644	2.828	549	203	441	67	424	1.684
Gualdo Tadino	2.542	844	1.184	240	1.061	5.871	1.282	482	1.046	172	686	3.668
Gubbio	5.629	1.622	2.457	546	1.930	12.184	2.583	851	2.128	400	1.226	7.188
Lisciano Niccone	134	51	54	5	52	296	67	27	47	5	33	179
Magione	2.558	545	1.009	201	782	5.095	1.141	300	875	154	496	2.966
Marsciano	3.319	801	1.285	277	1.134	6.816	1.545	454	1.100	195	747	4.041
Massa Martana	727	207	294	92	234	1.554	321	127	255	64	167	934
Monte Castello di Vibio	401	106	170	44	155	876	195	69	150	28	95	537
Montefalco	1.098	362	493	71	642	2.666	522	212	408	49	431	1.622
Monteleone di Spoleto	101	30	40	11	63	245	44	15	38	8	35	140
Monte Santa Maria Tiberina	267	76	106	16	81	546	130	43	85	11	41	310
Montone	347	98	127	16	127	715	163	55	109	10	72	409
Nocera Umbra	1.081	363	486	108	559	2.597	542	222	428	78	367	1.637
Norcia	702	232	389	92	455	1.870	342	133	335	76	290	1.176
Paciano	180	43	87	13	64	387	84	29	70	7	38	228
Panicaletto	1.110	277	463	111	439	2.400	466	162	399	87	260	1.374
Passignano sul Trasimeno	935	198	430	62	292	1.917	414	105	383	50	205	1.157
Perugia	26.430	5.341	10.012	1.786	8.746	52.315	12.959	3.220	8.708	1.314	5.707	31.908
Piegara	740	213	361	68	309	1.691	310	131	307	49	212	1.009
Pietralunga	517	136	212	23	212	1.100	249	78	172	14	132	645
Poggiodomo	48	17	21	-	22	108	24	10	20	-	18	72
Preci	120	53	78	14	64	329	64	27	67	12	39	209
San Giustino	2.447	579	864	131	543	4.564	1.219	317	741	77	329	2.683
Sant'Anatolia di Narco	107	30	46	12	59	254	42	13	41	10	44	150
Scheggia e Pascelupo	314	112	167	28	145	766	157	68	148	23	90	486
Scheggino	94	28	39	5	41	207	38	20	35	4	23	120
Sellano	234	115	130	29	155	663	120	68	109	16	106	419
Sigillo	476	138	218	32	172	1.036	218	68	193	24	114	617
Spello	1.426	352	563	117	714	3.172	699	204	479	90	478	1.950
Spoleto	7.034	1.467	2.856	644	3.184	15.185	3.026	835	2.515	512	2.113	9.001
Todi	3.335	887	1.379	527	1.179	7.307	1.539	506	1.193	393	754	4.385
Torgiano	1.097	246	383	83	339	2.148	504	142	335	60	212	1.253
Trevi	1.434	383	566	95	666	3.144	686	233	477	75	446	1.917
Tuoro sul Trasimeno	759	137	343	49	224	1.512	387	73	300	28	153	941
Umbertide	3.096	790	1.390	245	1.182	6.703	1.504	455	1.180	167	790	4.096
Valfabbrica	684	204	294	53	270	1.505	335	106	244	39	180	904
Vallo di Nera	70	24	50	13	42	199	32	11	43	11	32	129
Valtopina	232	82	106	18	154	592	115	48	90	15	100	368
Non classificato	39	23	20	5	8	95	11	10	16	5	3	45
<b>Provincia di Perugia</b>	<b>112.528</b>	<b>27.074</b>	<b>45.703</b>	<b>9.419</b>	<b>43.676</b>	<b>238.400</b>	<b>53.850</b>	<b>15.640</b>	<b>39.583</b>	<b>6.989</b>	<b>28.496</b>	<b>144.558</b>
<b>UMBRIA</b>	<b>150.163</b>	<b>41.148</b>	<b>63.890</b>	<b>13.240</b>	<b>58.347</b>	<b>326.788</b>	<b>67.717</b>	<b>23.826</b>	<b>55.583</b>	<b>9.993</b>	<b>43.167</b>	<b>195.399</b>

Fonte: Inps, Banche dati statistiche, Osservatorio sulle pensioni, www.inps.it

(a) Comune di residenza del titolare della prestazione.

**Tavola 3.18 - Pensioni erogate dall'Inps per categoria, sesso e comune al 31 dicembre 2008 - Provincia di Terni**

COMUNI (a)	Totale						Di cui: Femmine					
	Vecchiaia	Invalità	Super- stite	Pensio- ni o as- segni sociali	Invalidi civili	Totale	Vecchiaia	Invalità	Super- stite	Pensio- ni o as- segni sociali	Invalidi civili	Totale
Acquasparta	812	327	409	95	330	1.973	306	190	363	74	231	1.164
Allerona	295	169	165	28	115	772	128	95	145	21	82	471
Alviano	217	113	115	19	89	553	102	64	99	17	61	343
Amelia	1.979	831	902	204	573	4.489	729	454	771	154	382	2.490
Arrone	431	201	226	40	178	1.076	151	109	196	32	112	600
Attigliano	244	81	114	24	105	568	104	47	103	17	72	343
Avigliano Umbro	407	189	188	47	136	967	157	93	158	39	88	535
Baschi	484	237	249	26	186	1.182	217	135	219	14	122	707
Calvi dell'Umbria	326	197	189	24	132	868	144	119	156	19	90	528
Castel Giorgio	394	229	220	33	200	1.076	187	119	190	21	125	642
Castel Viscardo	452	279	273	59	260	1.323	221	178	250	45	174	868
Fabro	488	238	255	32	206	1.219	208	133	216	23	139	719
Ferentillo	336	160	182	33	155	866	120	76	152	23	96	467
Ficulle	295	143	141	28	141	748	140	77	118	19	85	439
Giove	286	144	146	26	115	717	118	81	123	20	78	420
Guarda	279	199	173	43	131	825	118	126	153	36	93	526
Lugnano in Teverina	324	134	123	17	90	688	141	80	100	11	58	390
Montecastrilli	768	365	339	71	276	1.819	288	201	287	58	187	1.021
Montecchio	299	167	172	39	147	824	136	97	150	24	94	501
Montefranco	203	88	96	28	82	497	64	54	79	21	58	276
Montegabbione	275	81	104	13	72	545	113	42	86	10	43	294
Monteleone d'Orvieto	281	153	148	21	144	747	126	77	134	17	88	442
Narni	3.727	1.117	1.700	334	1.387	8.265	1.131	658	1.507	289	934	4.519
Orvieto	3.316	1.579	1.754	279	1.310	8.238	1.594	953	1.491	196	846	5.080
Otricoli	327	136	165	32	145	805	127	78	139	19	104	467
Parrano	124	72	68	13	60	337	63	48	56	11	44	222
Penna in Teverina	187	90	89	18	74	458	90	50	78	15	49	282
Polino	38	38	29	2	24	131	12	23	19	1	13	68
Porano	273	110	128	47	93	651	128	68	104	40	59	399
San Gemini	810	302	318	71	259	1.760	278	168	270	51	166	933
San Venanzo	451	190	205	34	161	1.041	223	109	164	22	102	620
Stroncone	746	363	344	77	295	1.825	245	217	301	53	195	1.011
Terni	17.754	5.348	8.457	1.964	6.998	40.521	5.958	3.164	7.622	1.592	4.713	23.049
Non classificato	7	4	1	-	2	14	-	3	1	-	1	5
<b>Provincia di Terni</b>	<b>37.635</b>	<b>14.074</b>	<b>18.187</b>	<b>3.821</b>	<b>14.671</b>	<b>88.388</b>	<b>13.867</b>	<b>8.186</b>	<b>16.000</b>	<b>3.004</b>	<b>9.784</b>	<b>50.841</b>
<b>UMBRIA</b>	<b>150.163</b>	<b>41.148</b>	<b>63.890</b>	<b>13.240</b>	<b>58.347</b>	<b>326.788</b>	<b>67.717</b>	<b>23.826</b>	<b>55.583</b>	<b>9.993</b>	<b>43.167</b>	<b>195.399</b>

Fonte: Inps, Banche dati statistiche, Osservatorio sulle pensioni, [www.inps.it](http://www.inps.it)

(a) Comune di residenza del titolare della prestazione.

**Tavola 3.19 - Importo complessivo delle pensioni erogate dall'Inps per categoria, sesso e comune al 31 dicembre 2008 - Provincia di Perugia (migliaia di euro)**

COMUNI (a)	Totale						Di cui: Femmine					
	Vecchiaia	Invalidità	Super- stite	Pensio- ni o as- segni sociali	Invalidi civili	Totale	Vecchiaia	Invalidità	Super- stite	Pensio- ni o as- segni sociali	Invalidi civili	Totale
Assisi	49.582	7.027	10.512	3.013	10.948	81.082	17.340	3.400	9.211	2.216	7.143	39.310
Bastia Umbra	39.407	5.307	7.574	1.404	7.111	60.803	12.508	2.547	6.829	1.107	4.607	27.598
Bettona	6.726	1.330	1.524	403	1.880	11.863	2.643	603	1.312	256	1.304	6.118
Bevagna	8.977	1.683	2.147	314	2.791	15.912	3.016	815	1.866	208	1.777	7.682
Campello sul Clitunno	5.173	792	986	177	823	7.951	1.294	361	837	165	565	3.222
Cannara	8.195	1.374	1.514	307	1.782	13.172	2.827	557	1.346	246	1.212	6.188
Cascia	3.428	1.222	1.429	416	1.390	7.885	1.205	664	1.314	320	923	4.426
Castel Ritaldi	5.360	1.025	1.052	173	1.037	8.647	1.514	437	909	151	651	3.662
Castiglione del Lago	27.034	4.710	5.987	877	4.870	43.478	9.601	2.345	5.252	642	3.144	20.984
Cerreto di Spoleto	1.843	502	464	86	609	3.504	568	258	419	54	392	1.691
Citerna	7.215	1.318	1.237	229	821	10.820	3.010	542	1.008	148	524	5.232
Città della Pieve	14.354	2.548	3.516	547	2.837	23.802	4.714	1.159	3.137	350	1.943	11.303
Città di Castello	80.437	15.224	17.138	2.261	11.321	126.381	32.800	7.783	14.978	1.534	7.218	64.313
Collazzone	6.109	1.135	1.196	179	1.020	9.639	2.238	482	1.021	104	641	4.486
Corciano	37.239	4.260	6.178	749	4.328	52.754	12.219	2.018	5.502	589	2.767	23.095
Costacciaro	2.488	708	683	96	557	4.532	804	305	628	57	373	2.167
Deruta	17.381	3.116	3.559	415	2.878	27.349	6.742	1.693	3.128	304	1.930	13.797
Foligno	81.457	12.292	20.990	3.594	23.688	142.021	26.815	6.002	19.341	2.750	16.071	70.979
Fossato di Vico	4.251	728	1.042	187	771	6.979	1.249	349	955	148	529	3.230
Fratta Todina	3.879	750	786	160	642	6.217	1.387	428	685	138	458	3.096
Giano dell'Umbria	7.089	1.190	1.615	176	1.446	11.516	1.799	497	1.375	112	912	4.695
Gualdo Cattaneo	12.258	2.533	2.858	375	3.302	21.326	3.590	1.167	2.532	302	2.196	9.787
Gualdo Tadino	24.558	5.572	6.036	980	5.247	42.393	8.835	2.693	5.446	667	3.414	21.055
Gubbio	55.372	10.894	12.955	2.324	9.672	91.217	16.948	4.706	11.505	1.689	6.188	41.036
Lisciano Niccone	1.271	341	284	22	254	2.172	547	147	256	22	158	1.130
Magione	27.681	3.973	6.063	818	3.914	42.449	8.469	1.733	5.396	609	2.505	18.712
Marsciano	35.017	5.738	7.410	1.212	5.732	55.109	11.238	2.639	6.547	826	3.807	25.057
Massa Martana	7.432	1.327	1.622	382	1.183	11.946	2.034	702	1.451	265	826	5.278
Monte Castello di Vibio	3.668	688	965	171	778	6.270	1.307	394	870	104	486	3.161
Montefalco	9.699	2.331	2.733	242	3.249	18.254	3.481	1.247	2.059	214	1.847	8.848
Monteleone di Spoleto	858	202	193	48	320	1.621	286	88	215	25	183	797
Monte Santa Maria Tiberina	2.461	518	523	76	352	3.930	849	238	412	48	208	1.755
Montone	3.311	635	696	60	625	5.327	1.115	315	608	35	357	2.430
Nocera Umbra	9.511	2.316	2.380	496	2.938	17.641	3.392	1.238	2.136	343	1.935	9.044
Norcia	6.395	1.546	1.941	436	2.143	12.461	2.321	744	1.693	355	1.418	6.531
Paciano	1.988	295	452	52	328	3.115	615	145	374	29	198	1.361
Panicle	12.672	1.955	2.827	458	2.248	20.160	3.113	910	2.533	342	1.334	8.232
Passignano sul Trasimeno	10.401	1.433	2.587	274	1.461	16.156	2.897	534	2.375	221	1.014	7.041
Perugia	334.392	40.347	63.848	8.309	44.642	491.538	115.649	20.059	57.443	6.046	29.516	228.713
Piegara	8.663	1.503	2.278	303	1.581	14.328	2.086	718	2.027	210	1.070	6.111
Pietralunga	4.335	903	1.095	104	1.054	7.491	1.578	413	911	64	661	3.627
Poggiodomo	461	112	93	-	109	775	139	62	87	-	86	374
Preci	1.023	365	446	65	318	2.217	397	159	387	57	198	1.198
San Giustino	27.023	4.445	5.066	566	2.662	39.762	10.592	2.048	4.504	327	1.613	19.084
Sant'Anatolia di Narco	1.206	230	247	49	296	2.028	273	75	218	41	218	825
Scheggia e Pascelupo	2.900	718	910	105	742	5.375	1.056	359	834	77	468	2.794
Scheggino	1.044	146	223	20	197	1.630	259	94	204	15	118	690
Sellano	2.041	730	663	120	770	4.324	765	385	565	64	524	2.303
Sigillo	5.021	1.040	1.286	148	811	8.306	1.344	389	1.179	106	534	3.552
Spello	14.563	2.355	2.999	557	3.722	24.196	5.080	1.137	2.633	429	2.510	11.789
Spoleto	84.221	10.509	18.613	2.876	16.043	132.262	22.689	5.017	17.021	2.210	10.685	57.622
Todi	33.222	6.082	7.679	2.257	5.963	55.203	10.146	2.927	6.852	1.703	3.828	25.456
Torgiano	11.869	1.714	2.102	365	1.719	17.769	3.843	833	1.874	257	1.079	7.886
Trevi	14.972	2.515	3.220	491	3.353	24.551	4.985	1.308	2.817	387	2.230	11.727
Tuoro sul Trasimeno	7.013	959	2.017	206	1.141	11.336	2.549	405	1.816	109	777	5.656
Umbertide	31.940	5.569	8.200	1.043	6.011	52.763	11.089	2.692	7.209	702	4.027	25.719
Valfabbrica	6.085	1.325	1.453	220	1.353	10.436	2.183	581	1.218	160	901	5.043
Vallo di Nera	695	153	280	55	210	1.393	196	62	255	47	162	722
Valtopina	1.984	549	496	84	767	3.880	718	287	431	68	505	2.009
Non ripartibili	272	137	110	22	43	584	66	57	94	22	17	256
<b>Provincia di Perugia</b>	<b>1.237.122</b>	<b>192.944</b>	<b>266.978</b>	<b>42.154</b>	<b>220.803</b>	<b>1.960.001</b>	<b>415.012</b>	<b>92.952</b>	<b>238.040</b>	<b>30.796</b>	<b>144.885</b>	<b>921.685</b>
<b>UMBRIA</b>	<b>1.761.864</b>	<b>298.721</b>	<b>395.634</b>	<b>58.162</b>	<b>294.300</b>	<b>2.808.681</b>	<b>516.317</b>	<b>139.481</b>	<b>356.908</b>	<b>43.143</b>	<b>194.077</b>	<b>1.249.926</b>

Fonte: Inps, Banche dati statistiche, Osservatorio sulle pensioni, [www.inps.it](http://www.inps.it)

(a) Comune di residenza del titolare della prestazione

**Tavola 3.20 - Importo complessivo delle pensioni erogate dall'Inps per categoria, sesso e comune al 31 dicembre 2008 - Provincia di Terni (migliaia di euro)**

COMUNI (a)	Totale						Di cui: Femmine					
	Vecchiaia	Invalità	Super- stite	Pensio- ni o as- segni sociali	Invalidi civili	Totale	Vecchiaia	Invalità	Super- stite	Pensio- ni o as- segni sociali	Invalidi civili	Totale
Acquasparta	10.182	2.320	2.640	382	1.651	17.175	2.091	1.047	2.443	280	1.162	7.023
Allerona	2.735	1.208	883	114	582	5.522	779	562	803	89	413	2.646
Alviano	2.286	777	654	78	432	4.227	682	376	581	68	289	1.996
Amelia	24.811	5.909	5.836	816	2.886	40.258	4.922	2.552	5.213	614	1.926	15.227
Arrone	6.301	1.484	1.650	169	857	10.461	1.026	600	1.521	126	538	3.811
Attigliano	2.803	540	748	102	522	4.715	756	266	691	71	355	2.139
Avigliano Umbro	4.636	1.472	1.065	190	673	8.036	958	570	935	158	432	3.053
Baschi	5.035	1.542	1.410	104	937	9.028	1.447	710	1.280	50	617	4.104
Calvi dell'Umbria	3.224	1.244	926	101	662	6.157	942	715	777	78	455	2.967
Castel Giorgio	3.591	1.500	1.203	135	1.023	7.452	1.174	670	1.086	92	642	3.664
Castel Viscardo	4.613	1.898	1.455	274	1.277	9.517	1.438	1.015	1.353	224	882	4.912
Fabro	5.150	1.679	1.314	142	1.033	9.318	1.398	793	1.149	102	695	4.137
Ferentillo	4.608	1.178	1.236	130	812	7.964	783	409	1.119	88	518	2.917
Ficulle	2.857	947	697	119	714	5.334	921	433	596	74	441	2.465
Giove	3.695	996	862	116	561	6.230	896	483	768	88	395	2.630
Guarda	2.991	1.270	901	173	679	6.014	778	711	805	144	487	2.925
Lugnano in Teverina	3.460	912	685	70	459	5.586	995	463	592	41	296	2.387
Montecastrilli	9.852	2.652	1.930	295	1.379	16.108	1.920	1.144	1.723	238	920	5.945
Montecchio	3.064	1.109	893	166	736	5.968	868	538	798	100	482	2.786
Montefranco	2.947	694	661	122	404	4.828	400	285	590	87	289	1.651
Montegabbione	2.848	587	552	52	382	4.421	684	241	465	43	226	1.659
Monteleone d'Orvieto	2.990	1.063	843	88	726	5.710	774	451	789	74	455	2.543
Narni	55.776	8.381	12.868	1.305	6.939	85.269	8.377	3.732	11.976	1.101	4.706	29.892
Orvieto	34.580	10.737	9.713	1.242	6.597	62.869	11.017	5.416	8.523	868	4.236	30.060
Otricoli	3.877	918	985	146	742	6.668	960	436	867	71	528	2.862
Parrano	1.164	447	345	50	301	2.307	415	252	290	42	215	1.214
Penna in Teverina	2.186	621	511	70	346	3.734	605	289	470	55	225	1.644
Polino	436	301	182	9	138	1.066	88	151	143	4	74	460
Porano	3.011	765	665	296	491	5.228	921	401	563	263	305	2.453
San Gemini	11.933	2.440	2.084	267	1.249	17.973	2.054	988	1.846	187	813	5.888
San Venanzo	4.319	1.276	1.068	142	810	7.615	1.541	596	887	95	532	3.651
Stroncone	10.847	2.701	2.202	293	1.483	17.526	1.766	1.185	2.025	198	976	6.150
Terni	281.816	44.178	68.981	8.250	35.014	438.239	46.929	18.028	65.193	6.534	23.662	160.346
Non ripartibili	118	31	8	-	10	167	-	21	8	-	5	34
<b>Provincia di Terni</b>	<b>524.742</b>	<b>105.777</b>	<b>128.656</b>	<b>16.008</b>	<b>73.507</b>	<b>848.690</b>	<b>101.305</b>	<b>46.529</b>	<b>118.868</b>	<b>12.347</b>	<b>49.192</b>	<b>328.241</b>
<b>UMBRIA</b>	<b>1.761.864</b>	<b>298.721</b>	<b>395.634</b>	<b>58.162</b>	<b>294.310</b>	<b>2.808.691</b>	<b>516.317</b>	<b>139.481</b>	<b>356.908</b>	<b>43.143</b>	<b>194.077</b>	<b>1.249.926</b>

Fonte: Inps, Banche dati statistiche, Osservatorio sulle pensioni, [www.inps.it](http://www.inps.it)

(a) Comune di residenza del titolare della prestazione.

**Tavola 3.21 - Delitti in totale e con presunti autori noti, denunciati dalle Forze di polizia all'Autorità giudiziaria - Provincia di Perugia - Anno 2008**

DELITTI	Delitti commessi	Delitti commessi con presunti autori noti		Totale delitti con presunti autori noti
		Riferiti al periodo	Riferiti a periodi precedenti	
Omicidi volontari consumati	6	5	1	6
Tentati omicidi	15	14	1	15
Omicidi colposi	15	13	2	15
<i>di cui: da incidente stradale</i>	<i>11</i>	<i>11</i>	<i>2</i>	<i>13</i>
Percosse	175	66	13	79
Lesioni dolose	684	330	37	367
Minacce	814	340	49	389
Sequestri di persona	10	4	1	5
Ingiurie	607	251	60	311
Violenze sessuali	44	24	6	30
Atti sessuali con minorenne	3	2	-	2
Sfruttamento e favoreggiamento della prostituzione	22	18	2	20
Furti	13.396	592	41	633
Rapine	211	57	9	66
Estorsioni	56	44	3	47
Danneggiamenti	4.366	197	23	220
Truffe e frodi informatiche	991	162	93	255
Ricettazione	200	183	20	203
Usura	1	-	-	-
Incendi	145	14	2	16
<i>di cui: incendi boschivi</i>	<i>75</i>	<i>7</i>	<i>-</i>	<i>7</i>
Danneggiamento seguito da incendio	44	4	-	4
Normativa sugli stupefacenti	424	403	22	425
Attentati	3	-	-	-
Associazione per delinquere	10	7	5	12
Altri delitti	3.705	2.176	397	2.573
<b>Totale</b>	<b>25.947</b>	<b>4.906</b>	<b>787</b>	<b>5.693</b>

Fonte: Ministero dell'Interno - Dipartimento della pubblica sicurezza - Centro elaborazione dati interforze

**Tavola 3.22 - Delitti in totale e con presunti autori noti, denunciati dalle Forze di polizia all'Autorità giudiziaria - Provincia di Terni - Anno 2008**

DELITTI	Delitti commessi	Delitti commessi con presunti autori noti		Totale delitti con presunti autori noti
		Riferiti al periodo	Riferiti a periodi precedenti	
Omicidi volontari consumati	1	1	-	1
Tentati omicidi	-	-	-	-
Omicidi colposi	7	7	1	8
<i>di cui: da incidente stradale</i>	5	5	1	6
Percosse	70	36	7	43
Lesioni dolose	188	106	21	127
Minacce	304	148	22	170
Sequestri di persona	9	4	-	4
Ingiurie	247	114	22	136
Violenze sessuali	17	12	1	13
Atti sessuali con minorenne	4	4	1	5
Sfruttamento e favoreggiamento della prostituzione	4	4	1	5
Furti	3.778	173	35	208
Rapine	78	30	10	40
Estorsioni	17	9	3	12
Danneggiamenti	1.678	45	8	53
Truffe e frodi informatiche	376	62	46	108
Ricettazione	77	59	14	73
Usura	2	1	-	1
Incendi	52	4	-	4
<i>di cui: incendi boschivi</i>	32	2	-	2
Danneggiamento seguito da incendio	6	4	-	4
Normativa sugli stupefacenti	118	102	4	106
Attentati	1	1	-	1
Associazione per delinquere	2	1	5	6
Altri delitti	1.465	714	138	852
<b>Totale</b>	<b>8.501</b>	<b>1.641</b>	<b>339</b>	<b>1.980</b>

Fonte: Ministero dell'Interno - Dipartimento della pubblica sicurezza - Centro elaborazione dati interforze

**Tavola 3.23 - Delitti in totale e con presunti autori noti, denunciati dalle Forze di polizia all'Autorità giudiziaria - Umbria  
- Anno 2008 (a)**

DELITTI	Delitti commessi	Delitti commessi con presunti autori noti		Totale delitti con presunti autori noti
		Riferiti al periodo	Riferiti a periodi precedenti	
Omicidi volontari consumati	7	6	1	7
Tentati omicidi	15	14	1	15
Omicidi colposi	22	20	3	23
<i>di cui: da incidente stradale</i>	16	16	3	19
Percosse	245	102	20	122
Lesioni dolose	872	436	58	494
Minacce	1.118	488	71	559
Sequestri di persona	19	8	1	9
Ingiurie	854	365	82	447
Violenze sessuali	61	36	7	43
Atti sessuali con minorenne	7	6	1	7
Sfruttamento e favoreggiamento della prostituzione	26	22	3	25
Furti	17.179	765	76	841
Rapine	289	87	19	106
Estorsioni	75	54	6	60
Danneggiamenti	6.045	242	31	273
Truffe e frodi informatiche	1.370	224	143	367
Ricettazione	278	242	34	276
Usura	3	1	-	1
Incendi	197	18	2	20
<i>di cui: incendi boschivi</i>	107	9	-	9
Danneggiamento seguito da incendio	50	8	-	8
Normativa sugli stupefacenti	544	507	30	537
Attentati	4	1	-	1
Associazione per delinquere	13	8	12	20
Altri delitti	5.188	2.901	543	3.444
<b>Totale</b>	<b>34.481</b>	<b>6.561</b>	<b>1.144</b>	<b>7.705</b>

Fonte: Ministero dell'Interno - Dipartimento della pubblica sicurezza - Centro elaborazione dati interforze

(a) La somma dei delitti distinti per provincia può non coincidere con il totale della regione a causa della mancata indicazione della provincia per alcuni delitti.

**Tavola 3.24 - Provvedimenti esecutivi di sfratto per motivo, richieste di esecuzione e sfratti eseguiti per provincia - Anno 2008**

PROVINCE	Necessità del locatore	Provvedimenti			Richieste di esecuzione	Sfratti eseguiti
		Finita locazione	Morosità o altra causa	Totale		
Provincia di Perugia	14	37	584	635	603	223
Provincia di Terni	7	70	88	165	319	105
<b>Umbria</b>	<b>21</b>	<b>107</b>	<b>672</b>	<b>800</b>	<b>922</b>	<b>328</b>

Fonte: Prefettura di Perugia - Ufficio territoriale di governo; Prefettura di Terni - Ufficio territoriale di governo



**Tavola 3.25 - Protesti e importo complessivo per comune - Provincia di Perugia - Anno 2008**

COMUNI	Protesti	Importo complessivo (in migliaia di euro)
Assisi	845	2.165,76
Bastia Umbra	2.340	9.890,81
Campello sul Clitunno	92	775,38
Cascia	69	91,55
Castel Ritaldi	23	8,67
Castiglione del Lago	290	863,15
Cerreto di Spoleto	13	16,72
Citerna	27	64,38
Città della Pieve	230	484,25
Città di Castello	1.544	4.874,59
Collazzone	45	99,17
Deruta	15	20,55
Foligno	671	1.525,30
Fratta Todina	23	18,98
Giano dell'Umbria	167	258,86
Gualdo Cattaneo	105	198,92
Gualdo Tadino	653	1.195,98
Gubbio	436	1.442,38
Marsciano	344	752,17
Massa Martana	155	661,46
Montefalco	46	76,27
Monteleone di Spoleto	7	8,98
Norcia	115	370,99
Perugia	5.122	16.684,37
Preci	113	147,83
San Giustino	80	351,56
Sant'Anatolia di Narco	14	66,80
Sellano	12	71,68
Spoleto	903	1.934,64
Todi	314	1.224,38
Trevi	200	373,64
Umbertide	261	665,83
Fuori provincia	52	236,07
Non identificato (a)	7	29,00
<b>Provincia di Perugia</b>	<b>15.333</b>	<b>47.651,07</b>
<b>UMBRIA</b>	<b>19.557</b>	<b>56.722,47</b>

Fonte: Camera di commercio di Perugia

(a) Compresi i comuni in cui si sono rilevati 1 o 2 protesti.

**Tavola 3.26 - Protesti e importo complessivo per comune - Provincia di Terni - Anno 2008**

COMUNI	Protesti	Importo complessivo (in migliaia di euro)
Acquasparta	75	346,97
Allerona	32	27,38
Amelia	254	542,64
Arrone	36	43,44
Attigliano	35	24,70
Avigliano Umbro	24	55,80
Baschi	18	56,62
Calvi dell'Umbria	21	13,17
Castel Giorgio	9	2,05
Fabro	80	235,92
Ferentillo	59	43,74
Ficulle	4	5,57
Giove	14	6,72
Guarda	32	34,33
Lugnano in Teverina	17	13,75
Montecastrilli	48	60,10
Montefranco	117	119,09
Narni	460	607,31
Orvieto	547	1.490,28
Otricoli	33	37,70
Penna in Teverina	3	4,29
Porano	18	9,03
San Gemini	62	53,94
San Venanzo	3	0,58
Stroncone	50	63,48
Terni	2.170	5.170,90
<b>Non identificato (a)</b>	<b>3</b>	<b>1,88</b>
<b>Provincia di Terni</b>	<b>4.224</b>	<b>9.071,39</b>
<b>UMBRIA</b>	<b>19.557</b>	<b>56.722,47</b>

Fonte : Camera di commercio di Terni

(a) Compresi i comuni in cui si sono rilevati 1 o 2 protesti.

**Tavola 3.27 - Protesti, importo complessivo e importo medio per titolo protestato, provincia e comune capoluogo - Anno 2008**

NUMERO E IMPORTO PROTESTI	Assegno	Cambiale	Tratta non accettata	Tratta accettata	Totale
PROVINCIA DI PERUGIA					
Numero effetti	3.091	9.658	2.419	165	15.333
Importo complessivo ( <i>migliaia di euro</i> )	23.576,08	17.363,47	4.867,23	1.844,29	47.651,07
Importo medio ( <i>euro</i> )	7.627,33	1.797,83	2.012,08	11.177,53	3.107,75
DI CUI NEL CAPOLUOGO					
<i>Numero effetti</i>	<i>1342</i>	<i>2776</i>	<i>954</i>	<i>50</i>	<i>5122</i>
<i>Importo complessivo (migliaia di euro)</i>	<i>10.581,83</i>	<i>4.947,09</i>	<i>881,99</i>	<i>273,46</i>	<i>16.684,37</i>
<i>Importo medio (euro)</i>	<i>7.885,12</i>	<i>1.782,09</i>	<i>924,52</i>	<i>5.469,23</i>	<i>3.257,39</i>
PROVINCIA DI TERNI					
Numero effetti	838	3.084	250	52	4.224
Importo complessivo ( <i>migliaia di euro</i> )	4.099,04	4.584,69	358,93	28,73	9.071,39
Importo medio ( <i>euro</i> )	4.891,46	1.486,61	1.435,73	552,48	2.147,58
DI CUI NEL CAPOLUOGO					
<i>Numero effetti</i>	<i>593</i>	<i>1.449</i>	<i>128</i>	<i>-</i>	<i>2.170</i>
<i>Importo complessivo (migliaia di euro)</i>	<i>3.010,27</i>	<i>1.957,01</i>	<i>203,62</i>	<i>-</i>	<i>5.170,90</i>
<i>Importo medio (euro)</i>	<i>5.076,33</i>	<i>1.350,59</i>	<i>1.590,80</i>	<i>-</i>	<i>2.382,90</i>
UMBRIA					
Numero effetti	3.929	12.742	2.669	217	19.557
Importo complessivo ( <i>migliaia di euro</i> )	27.675,12	21.948,17	5.226,16	1.873,02	56.722,47
Importo medio ( <i>euro</i> )	7.043,81	1.722,51	1.958,10	8.631,44	2.900,37
DI CUI NEL CAPOLUOGO					
<i>Numero effetti</i>	<i>1.935</i>	<i>4.225</i>	<i>1.082</i>	<i>50</i>	<i>7.292</i>
<i>Importo complessivo (migliaia di euro)</i>	<i>13.592,10</i>	<i>6.904,09</i>	<i>1.085,61</i>	<i>273,46</i>	<i>21.855,26</i>
<i>Importo medio (euro)</i>	<i>7.024,34</i>	<i>1.634,11</i>	<i>1.003,34</i>	<i>5.469,23</i>	<i>2.997,16</i>

Fonte : Camere di commercio di Perugia e di Terni

**Tavola 3.28 - Attività del Corpo di polizia provinciale per provincia, tipo e materia - Anno 2008**

TIPO E MATERIA	Provincia di Perugia	Provincia di Terni	Umbria
<b>Informative di reato penale</b>	<b>58</b>	<b>26</b>	<b>84</b>
Caccia-Armi	24	4	28
Uso esche avvelenate-Maltrattamento animali	22	-	22
Rifiuti, Scarichi e attingimenti idrici	10	6	16
Violazione al C.P. e varie	2	7	9
Emissioni in atmosfera	-	9	9
<b>Verbali per sanzioni amministrative</b>	<b>1.949</b>	<b>55</b>	<b>2.004</b>
Pesca	35	4	39
Caccia	572	11	583
Codice della strada	1.138	3	1.141
Navigazione Trasimeno	1	-	1
Rifiuti	75	35	110
Tutela delle acque - Attingimenti	81	1	82
Varie	47	1	48
<b>Altre Attività</b>	<b>3.479</b>	<b>3.525</b>	<b>7.004</b>
Controlli ed interventi in materia venatoria e ittica	2.026	2.785	4.811
Segnalazioni all'Ufficio	386	66	452
Tutela ordine pubblico	854	77	931
Controlli ed interventi in materia ambientale	36	452	488
Servizi di vigilanza e rappresentanza	177	145	322

Fonte: Provincia di Perugia, Servizio di polizia provinciale; Provincia di Terni, Corpo di polizia locale

**Tavola 3.29 - Segnalazioni, colloqui e provvedimenti delle persone trovate in possesso di sostanze stupefacenti per provincia e Sert di residenza - Anno 2008**

PROVINCIA E SERT	Segnalazioni			Colloqui	Provvedimenti			
	Totale	Di cui sostanze pesanti	Di cui sostanze leggere		Invio al Sert	Sanzione	Ammonizione	Archiviazione
<b>Provincia di Perugia</b>	<b>454</b>	<b>154</b>	<b>300</b>	<b>482</b>	<b>29</b>	<b>109</b>	<b>338</b>	<b>6</b>
Area Sert 1 (Città di Castello)	41	18	23	49	4	10	33	2
Area Sert 2 (Gubbio)	13	4	9	15	1	1	13	-
Area Sert 3 (Perugia)	166	53	113	173	8	37	127	1
Area Sert 4 (Assisi)	33	10	23	48	4	14	29	1
Area Sert 5 (Magione)	34	7	27	42	3	9	28	2
Area Sert 6 (Marsciano)	31	18	13	28	2	9	17	-
Area Sert 7 (Foligno)	95	32	63	79	7	17	55	-
Area Sert 8 (Spoleto)	41	12	29	48	-	12	36	-
<b>Provincia di Terni</b>	<b>620</b>	<b>232</b>	<b>388</b>	<b>460</b>	<b>32</b>	<b>120</b>	<b>306</b>	<b>2</b>
<b>UMBRIA</b>	<b>1.074</b>	<b>386</b>	<b>688</b>	<b>942</b>	<b>61</b>	<b>229</b>	<b>644</b>	<b>8</b>
ALTRA PROVINCIA	36	23	13	99	6	57	36	-

Fonte : Prefetture di Perugia e di Terni - Uffici territoriali di governo

**Tavola 3.30 - Utenti Sert per sesso, sostanza di abuso primaria e Sert di residenza - Anno 2008**

SERT	Utenti				Sostanza di abuso primaria				
	Totale	Di cui in comunità	Maschi	Femmine	Cannabis	Cocaina	Eroina	Ecstasy	Altro
Area Sert 1 (Città di Castello)	262	22	213	49	6	12	150	-	-
Area Sert 2 (Gubbio)	173	13	152	21	15	45	111	2	-
Area Sert 3 (Perugia)	793	116	654	139	12	27	751	-	1
Area Sert 4 (Assisi)	186	10	158	28	26	18	140	-	-
Area Sert 5 (Magione)	166	14	137	29	12	19	130	1	-
Area Sert 6 (Marsciano)	204	6	161	43	4	6	194	-	-
Area Sert 7 (Foligno)	446	97	378	68	4	22	343	1	-
Area Sert 8 (Spoleto)	207	25	145	62	4	5	103	1	1
Area Sert 11 (Terni)	653	66	561	92	5	25	623	-	-
Area Sert 10 (Narni)	213	5	208	5	18	11	184	-	-
Area Sert 9 (Orvieto)	115	7	89	26	5	4	102	-	-
<b>UMBRIA</b>	<b>3.418</b>	<b>381</b>	<b>2.856</b>	<b>562</b>	<b>111</b>	<b>194</b>	<b>2.831</b>	<b>5</b>	<b>2</b>
<b>Provincia di Perugia</b>	<b>2.437</b>	<b>303</b>	<b>1.998</b>	<b>439</b>	<b>83</b>	<b>154</b>	<b>1.922</b>	<b>5</b>	<b>2</b>
<b>Provincia di Terni</b>	<b>981</b>	<b>78</b>	<b>858</b>	<b>123</b>	<b>28</b>	<b>40</b>	<b>909</b>	<b>-</b>	<b>-</b>

Fonte : Regione dell'Umbria, Servizio Sert

**Tavola 3.31 - Sezioni elettorali, elettori, votanti e voti nelle elezioni della Camera dei Deputati del 13-14 aprile 2008 per comune - Provincia di Perugia**

	Sezioni Elettorali	Elettori	Votanti		Voti validi	
			Totale	Per 100 elettori	Totale	Per 100 votanti
Assisi	32	21.017	17.677	84,1	17.155	97,0
Bastia Umbra	22	15.946	13.728	86,1	13.339	97,2
Bettona	4	3.174	2.750	86,6	2.657	96,6
Bevagna	6	3.980	3.325	83,5	3.223	96,9
Campello sul Clitunno	3	2.019	1.612	79,8	1.563	97,0
Cannara	5	3.309	2.912	88,0	2.817	96,7
Cascia	5	2.586	2.073	80,2	1.985	95,8
Castel Ritaldi	4	2.433	2.033	83,6	1.964	96,6
Castiglione del Lago	15	11.722	9.894	84,4	9.656	97,6
Cerreto di Spoleto	3	935	780	83,4	746	95,6
Citerna	4	2.644	2.306	87,2	2.221	96,3
Città della Pieve	8	5.979	5.121	85,6	4.936	96,4
Città di Castello	53	31.460	27.167	86,4	26.308	96,8
Collazzone	3	2.517	2.132	84,7	2.080	97,6
Corciano	18	14.512	12.401	85,5	12.104	97,6
Costacciaro	2	1.083	854	78,9	836	97,9
Deruta	9	7.077	6.018	85,0	5.831	96,9
Foligno	54	43.781	36.674	83,8	35.607	97,1
Fossato di Vico	3	2.040	1.687	82,7	1.638	97,1
Fratta Todina	2	1.414	1.218	86,1	1.189	97,6
Giano dell'Umbria	4	2.691	2.287	85,0	2.228	97,4
Gualdo Cattaneo	9	4.885	4.247	86,9	4.139	97,5
Gualdo Tadino	20	12.111	10.178	84,0	9.886	97,1
Gubbio	37	26.004	22.038	84,7	21.461	97,4
Lisciano Niccone	1	473	393	83,1	380	96,7
Magione	13	11.045	9.155	82,9	8.900	97,2
Marsciano	19	13.692	11.987	87,5	11.656	97,2
Massa Martana	6	2.939	2.483	84,5	2.372	95,5
Monte Castello di Vibio	2	1.325	1.103	83,2	1.071	97,1
Montefalco	6	4.577	3.808	83,2	3.667	96,3
Monteleone di Spoleto	1	508	404	79,5	374	92,6
Monte Santa Maria Tiberina	3	963	869	90,2	837	96,3
Montone	2	1.321	1.168	88,4	1.130	96,7
Nocera Umbra	8	4.828	3.916	81,1	3.732	95,3
Norcia	8	3.797	3.175	83,6	3.040	95,7
Paciano	1	758	661	87,2	653	98,8
Panicale	5	4.377	3.733	85,3	3.651	97,8
Passignano sul Trasimeno	5	4.251	3.718	87,5	3.591	96,6
Perugia	157	124.608	105.145	84,4	102.710	97,7
Piegaro	3	2.933	2.474	84,4	2.416	97,7
Pietralunga	4	1.875	1.577	84,1	1.537	97,5
Poggiodomo	1	141	101	71,6	98	97,0
Preci	1	646	497	76,9	475	95,6
San Giustino	1	8.835	7.717	87,3	7.482	97,0
Sant'Anatolia di Narco	11	465	382	82,2	361	94,5
Scheggia e Pascelupo	3	1.264	1.023	80,9	980	95,8
Scheggino	1	383	326	85,1	313	96,0
Sellano	4	987	824	83,5	800	97,1
Sigillo	2	2.068	1.753	84,8	1.699	96,9
Spello	8	6.985	6.022	86,2	5.848	97,1
Spoleto	49	30.771	25.045	81,4	24.285	97,0
Todi	22	13.642	11.376	83,4	11.051	97,1
Torgiano	6	4.916	4.268	86,8	4.154	97,3
Trevi	11	6.377	5.266	82,6	5.091	96,7
Tuoro sul Trasimeno	5	2.939	2.482	84,5	2.400	96,7
Umbertide	19	12.191	10.624	87,1	10.356	97,5
Valfabbrica	3	2.790	2.313	82,9	2.245	97,1
Vallo di Nera	3	341	303	88,9	290	95,7
Valtopina	2	1.216	1.026	84,4	941	91,7
<b>Provincia di Perugia</b>	<b>721</b>	<b>506.546</b>	<b>428.229</b>	<b>84,5</b>	<b>416.155</b>	<b>97,2</b>
<b>UMBRIA</b>	<b>1.023</b>	<b>690.908</b>	<b>581.416</b>	<b>84,2</b>	<b>564.911</b>	<b>97,2</b>

Fonte: Consiglio regionale dell'Umbria, <http://www.crumbria.it>; Ministero dell'interno, Dipartimento affari interni e territoriali, <http://politiche.interno.it>

**Tavola 3.32 - Sezioni elettorali, elettori, votanti e voti nelle elezioni della Camera dei Deputati del 13-14 aprile 2008 per comune - Provincia di Terni**

	Sezioni Elettorali	Elettori	Votanti		Voti validi	
			Totale	Per 100 elettori	Totale	Per 100 votanti
Acquasparta	7	3.766	3.130	83,1	3.022	96,5
Allerona	3	1.545	1.313	85,0	1.273	97,0
Alviano	2	1.258	1.097	87,2	1.048	95,5
Amelia	17	9.618	8.109	84,3	7.872	97,1
Arrone	5	2.231	1.941	87,0	1.887	97,2
Attigliano	2	1.405	1.204	85,7	1.164	96,7
Avigliano Umbro	5	2.036	1.717	84,3	1.637	95,3
Baschi	4	2.271	1.910	84,1	1.854	97,1
Calvi dell'Umbria	4	1.533	1.262	82,3	1.192	94,5
Castel Giorgio	2	1.872	1.535	82,0	1.473	96,0
Castel Viscardo	5	2.468	2.147	87,0	2.072	96,5
Fabro	3	2.278	1.900	83,4	1.835	96,6
Ferentillo	3	1.552	1.275	82,2	1.233	96,7
Ficulle	2	1.372	1.121	81,7	1.083	96,6
Giove	2	1.560	1.312	84,1	1.272	97,0
Guardea	3	1.541	1.290	83,7	1.246	96,6
Lugnano in Teverina	2	1.331	1.104	82,9	1.054	95,5
Montecastrilli	7	3.971	3.361	84,6	3.236	96,3
Montecchio	3	1.398	1.171	83,8	1.141	97,4
Montefranco	2	1.028	875	85,1	841	96,1
Montegabbione	3	923	787	85,3	762	96,8
Monteleone d'Orvieto	3	1.296	1.085	83,7	1.051	96,9
Narni	25	16.572	13.752	83,0	13.388	97,4
Orvieto	30	16.929	14.598	86,2	14.198	97,3
Otricoli	3	1.504	1.266	84,2	1.223	96,6
Parrano	2	480	406	84,6	386	95,1
Penna in Teverina	1	868	737	84,9	712	96,6
Polino	1	236	198	83,9	192	97,0
Porano	2	1.548	1.318	85,1	1.289	97,8
San Gemini	5	3.880	3.195	82,3	3.091	96,7
San Venanzo	7	1.858	1.629	87,7	1.602	98,3
Stroncone	6	3.866	3.199	82,7	3.057	95,6
Terni	131	88.368	72.243	81,8	70.370	97,4
<b>Provincia di Terni</b>	<b>302</b>	<b>184.362</b>	<b>153.187</b>	<b>83,1</b>	<b>148.756</b>	<b>97,1</b>
<b>UMBRIA</b>	<b>1.023</b>	<b>690.908</b>	<b>581.416</b>	<b>84,2</b>	<b>564.911</b>	<b>97,2</b>

Fonte: Consiglio regionale dell'Umbria, <http://www.crumbria.it>; Ministero dell'interno, Dipartimento affari interni e territoriali, <http://politiche.interno.it>

**Tavola 3.33 - Sezioni elettorali, elettori, votanti e voti nelle elezioni del Senato della Repubblica del 13-14 aprile 2008 per comune - Provincia di Perugia**

	Sezioni Elettorali	Elettori	Votanti		Voti validi	
			Totale	Per 100 elettori	Totale	Per 100 votanti
Assisi	32	19.476	16.269	83,5	15.764	96,9
Bastia Umbra	22	14.636	12.565	85,8	12.225	97,3
Bettona	4	2.897	2.505	86,5	2.421	96,6
Bevagna	6	3.678	3.050	82,9	2.950	96,7
Campello sul Clitunno	3	1.872	1.479	79,0	1.430	96,7
Cannara	5	2.997	2.633	87,9	2.556	97,1
Cascia	5	2.346	1.858	79,2	1.788	96,2
Castel Ritaldi	4	2.232	1.847	82,8	1.786	96,7
Castiglione del Lago	15	10.844	9.105	84,0	8.885	97,6
Cerreto di Spoleto	3	865	718	83,0	692	96,4
Citerna	4	2.429	2.109	86,8	2.029	96,2
Città della Pieve	8	5.525	4.712	85,3	4.547	96,5
Città di Castello	53	28.982	24.926	86,0	24.158	96,9
Collazzone	3	2.329	1.954	83,9	1.897	97,1
Corciano	18	13.431	11.434	85,1	11.158	97,6
Costacciaro	2	992	769	77,5	763	99,2
Deruta	9	6.552	5.560	84,9	5.377	96,7
Foligno	54	40.497	33.670	83,1	32.687	97,1
Fossato di Vico	3	1.913	1.571	82,1	1.529	97,3
Fratta Todina	2	1.312	1.124	85,7	1.099	97,8
Giano dell'Umbria	4	2.448	2.063	84,3	2.003	97,1
Gualdo Cattaneo	9	4.485	3.878	86,5	3.765	97,1
Gualdo Tadino	20	11.212	9.384	83,7	9.121	97,2
Gubbio	37	23.876	20.078	84,1	19.553	97,4
Lisciano Niccone	1	419	342	81,6	334	97,7
Magione	13	10.229	8.436	82,5	8.191	97,1
Marsciano	19	12.483	10.875	87,1	10.578	97,3
Massa Martana	6	2.692	2.255	83,8	2.165	96,0
Monte Castello di Vibio	2	1.223	1.013	82,8	980	96,7
Montefalco	6	4.233	3.484	82,3	3.354	96,3
Monteleone di Spoleto	1	464	366	78,9	339	92,6
Monte Santa Maria Tiberina	3	884	795	89,9	761	95,7
Montone	2	1.190	1.049	88,2	1.020	97,2
Nocera Umbra	8	4.490	3.607	80,3	3.432	95,1
Norcia	8	3.482	2.891	83,0	2.764	95,6
Paciano	1	698	609	87,2	606	99,5
Panicale	5	4.044	3.439	85,0	3.377	98,2
Passignano sul Trasimeno	5	3.919	3.425	87,4	3.316	96,8
Perugia	157	115.241	96.844	84,0	94.709	97,8
Piegaro	3	2.713	2.281	84,1	2.226	97,6
Pietralunga	4	1.729	1.447	83,7	1.403	97,0
Poggiodomo	1	137	97	70,8	95	97,9
Preci	1	591	447	75,6	429	96,0
San Giustino	11	8.175	7.120	87,1	6.908	97,0
Sant'Anatolia di Narco	1	431	350	81,2	332	94,9
Scheggia e Pascelupo	3	1.183	952	80,5	916	96,2
Scheggino	1	356	302	84,8	289	95,7
Sellano	4	913	757	82,9	731	96,6
Sigillo	2	1.926	1.626	84,4	1.578	97,0
Spello	8	6.436	5.517	85,7	5.348	96,9
Spoleto	49	28.610	23.091	80,7	22.420	97,1
Todi	22	12.639	10.457	82,7	10.152	97,1
Torgiano	6	4.571	3.958	86,6	3.849	97,2
Trevi	11	5.832	4.779	81,9	4.647	97,2
Tuoro sul Trasimeno	5	2.758	2.318	84,0	2.241	96,7
Umbertide	19	11.276	9.790	86,8	9.544	97,5
Valfabbrica	3	2.578	2.118	82,2	2.054	97,0
Vallo di Nera	3	323	285	88,2	275	96,5
Valtopina	2	1.140	956	83,9	870	91,0
<b>Provincia di Perugia</b>	<b>721</b>	<b>467.834</b>	<b>393.339</b>	<b>84,1</b>	<b>382.416</b>	<b>97,2</b>
<b>UMBRIA</b>	<b>1.023</b>	<b>639.739</b>	<b>535.524</b>	<b>83,7</b>	<b>520.556</b>	<b>97,2</b>

Fonte: Consiglio regionale dell'Umbria, <http://www.crumbria.it>; Ministero dell'Interno, Dipartimento affari interni e territoriali, <http://politiche.interno.it>



**Tavola 3.34 - Sezioni elettorali, elettori, votanti e voti nelle elezioni del Senato della Repubblica del 13-14 aprile 2008 per comune - Provincia di Terni**

	Sezioni Elettorali	Elettori	Votanti		Voti validi	
			Totale	Per 100 elettori	Totale	Per 100 votanti
Acquasparta	7	3.517	2.907	82,7	2.811	96,7
Allerona	3	1.426	1.209	84,8	1.175	97,2
Alviano	2	1.156	1.000	86,5	958	95,8
Amelia	17	8.883	7.441	83,8	7.236	97,2
Arrone	5	2.063	1.783	86,4	1.739	97,5
Attigliano	2	1.312	1.119	85,3	1.077	96,2
Avigliano Umbro	5	1.883	1.578	83,8	1.504	95,3
Baschi	4	2.118	1.771	83,6	1.722	97,2
Calvi dell'Umbria	4	1.434	1.172	81,7	1.114	95,1
Castel Giorgio	2	1.745	1.421	81,4	1.376	96,8
Castel Viscardo	5	2.289	1.984	86,7	1.921	96,8
Fabro	3	2.120	1.761	83,1	1.701	96,6
Ferentillo	3	1.436	1.173	81,7	1.130	96,3
Ficulle	2	1.276	1.038	81,3	998	96,1
Giove	2	1.445	1.203	83,3	1.171	97,3
Guardea	3	1.426	1.187	83,2	1.150	96,9
Lugnano in Teverina	2	1.235	1.017	82,3	972	95,6
Montecastrilli	7	3.626	3.059	84,4	2.953	96,5
Montecchio	3	1.299	1.075	82,8	1.050	97,7
Montefranco	2	958	813	84,9	777	95,6
Montegabbione	3	873	743	85,1	724	97,4
Monteleone d'Orvieto	3	1.203	999	83,0	975	97,6
Narni	25	15.509	12.797	82,5	12.467	97,4
Orvieto	30	15.774	13.520	85,7	13.155	97,3
Otricoli	3	1.406	1.178	83,8	1.140	96,8
Parrano	2	457	387	84,7	367	94,8
Penna in Teverina	1	822	696	84,7	673	96,7
Polino	1	225	187	83,1	181	96,8
Porano	2	1.439	1.219	84,7	1.195	98,0
San Gemini	5	3.620	2.960	81,8	2.860	96,6
San Venanzo	7	1.718	1.496	87,1	1.466	98,0
Stroncone	6	3.612	2.970	82,2	2.837	95,5
Terni	131	82.600	67.322	81,5	65.565	97,4
<b>Provincia di Terni</b>	<b>302</b>	<b>171.905</b>	<b>142.185</b>	<b>82,7</b>	<b>138.140</b>	<b>97,2</b>
<b>UMBRIA</b>	<b>1.023</b>	<b>639.739</b>	<b>535.524</b>	<b>83,7</b>	<b>520.556</b>	<b>97,2</b>

Fonte: Consiglio regionale dell'Umbria, <http://www.crumbria.it>; Ministero dell'Interno, Dipartimento affari interni e territoriali, <http://politiche.interno.it>

## **AREA ECONOMICA**



## **AREA ECONOMICA**

### **Principali risultati**

#### **Archivio statistico delle imprese attive**

Nel 2008 ammontano a 70.892 le imprese della regione attive nei settori dell'industria e dei servizi presenti nell'Archivio Statistico delle Imprese Attive (Asia) e mostrano un incremento del +0,8 per cento rispetto al 2007. Nel settore dei servizi si concentra la quota maggiore di imprese (73,8 per cento), attive per lo più nel commercio (26,0 per cento) e nei servizi di informazione, comunicazione e attività professionali, scientifiche e tecniche (17,8 per cento). La quota di imprese del settore dei servizi è maggiore nella provincia di Terni (76,6 per cento) rispetto a quella di Perugia (73,0 per cento). Le imprese industriali, che rappresentano il 26,2 per cento del totale (di cui oltre la metà concentrata nel settore delle costruzioni), hanno un peso maggiore nella provincia di Perugia con il 27,0 per cento rispetto al 23,4 per cento della provincia di Terni.

Gli addetti delle imprese sono 258.505 (+1,6 per cento rispetto al 2007), in media 3,6 addetti per impresa. La dimensione media delle imprese è pari a 5,9 nell'industria (9,4 nell'industria in senso stretto e 3,3 nelle costruzioni) contro un valore di 2,9 nei servizi.

Le imprese con un solo addetto rappresentano il 55,3 per cento del totale ed impiegano il 15,2 per cento degli addetti. Il 39,2 per cento delle imprese hanno da 2 a 9 addetti ed occupano il 36,6 per cento degli addetti. Le imprese con 20 addetti e oltre rappresentano l'1,9 per cento del totale e il 35,0 per cento degli addetti. Gli addetti sono più concentrati nella provincia di Terni, dove le imprese con oltre 20 addetti sono l'1,8 per cento del totale ed impiegano il 35,7 per cento degli addetti.

#### **Imprese attive - Archivio delle Camere di commercio**

Le imprese iscritte nei registri delle Cciaa alla fine del 2008 risultano 83.315 (comprehensive di 19.033 imprese agricole), e mostrano un incremento dello 0,7 per cento rispetto all'anno precedente. Per quanto riguarda la forma giuridica prevalgono le ditte individuali, pari al 63,9 per cento del totale, seguite dalle società di persone (20,9 per cento). Le società di capitali, che ammontano al 13,2 per cento del totale, registrano l'incremento più elevato rispetto al 2007 (+6,4 per cento).

Le ditte individuali hanno un peso maggiore nella provincia di Terni dove rappresentano il 65,1 per cento del totale, nella provincia di Perugia incidono invece per il 63,6 per cento. La quota di società di persone è invece pari al 21,6 per cento nella provincia di Perugia, contro il 18,6 per cento della provincia di Terni.

Nel corso del 2008 si contano 5.964 iscrizioni e 5.659 cancellazioni di imprese nei registri delle Cciaa. Il saldo tra iscrizioni e cancellazioni risulta positivo sia nella provincia di Perugia (+255 unità) che in quella di Terni (+50 unità).

Al 31 dicembre 2008 si contano nei registri delle Cciaa 6.766 imprenditori o soci di imprese nati all'estero. Rispetto al 2007 si osserva una crescita del 5,0 per cento, che risulta pari al 4,8 per cento nella provincia di Perugia e al 5,8 per cento in quella di Terni. La quota più elevata di essi opera nei settori delle costruzioni (34,6 per cento) e del commercio (26,8 per cento).

#### **Commercio estero**

Nel 2008 il saldo degli scambi con l'estero risulta positivo e pari a 849 milioni di euro. Le esportazioni

ammontano a 3.400 milioni di euro (-6,3 per cento rispetto all'anno precedente) e le importazioni a 2.551 milioni di euro (-11,5 per cento).

Le importazioni diminuiscono del -2,1 per cento nella provincia di Perugia e del 19,4 per cento in quella di Terni; le esportazioni registrano un leggero aumento nella provincia di Perugia (+3,8 per cento) e una contrazione del -17,9 per cento nella provincia di Terni.

Nella provincia di Perugia le quote più elevate di importazioni si riscontrano nei settori dei beni alimentari, bevande e tabacco (23,4 per cento), delle macchine e apparecchi meccanici (16,4 per cento) e dei metalli e prodotti in metallo (8,2 per cento). Tra le esportazioni prevalgono invece i prodotti delle industrie alimentari (13,2 per cento), quelli tessili e dell'abbigliamento (15,6 per cento) e quelli delle macchine e apparecchi meccanici (28,8 per cento). Nella provincia di Terni i prodotti in metallo costituiscono il 74,7 per cento delle importazioni e il 65,8 per cento delle esportazioni. Rispetto al 2007, nella provincia di Perugia le esportazioni del settore delle industrie alimentari aumentano del 19,1 per cento, mentre nella provincia di Terni le esportazioni del settore dei prodotti in metallo diminuiscono del -23,4 per cento.

Il 51,4 per cento delle importazioni e il 56,8 per cento delle esportazioni ha luogo con Paesi dell'Unione europea. Le altre aree di maggiore assorbimento degli scambi con l'estero sono gli altri Paesi europei (con una quota di importazioni pari al 15,65 per cento e di esportazioni pari al 7,8 per cento) e l'America centro-meridionale (che rappresenta il 5,3 per cento delle importazioni e l'11,7 per cento delle esportazioni). Rispetto al 2007 la maggiore crescita delle esportazioni si osserva nei confronti dei Paesi dell'Africa settentrionale (+79,6 per cento), mentre il volume delle importazioni si accresce in misura maggiore per le merci provenienti dall'Asia orientale (+32,5 per cento).

Nel 2008 il saldo commerciale della provincia di Perugia raggiunge un valore positivo di 728 milioni di euro. Le aree nelle quali il saldo commerciale della provincia risulta più elevato sono l'Unione europea (371 milioni di euro) e l'America settentrionale (214 milioni di euro). Il saldo della provincia di Terni è anch'esso positivo e pari a 121 milioni di euro. Le poste degli scambi commerciali della provincia di Terni sono positive soprattutto con i Paesi dell'Unione europea e dell'America centro-meridionale rispetto ai quali il saldo raggiunge, rispettivamente, 249 e 237 milioni di euro.

### Credito

Gli impieghi bancari ammontano nel 2008 a 18.543,84 milioni di euro (+4,4 per cento rispetto al 2007, di cui il 4,8 per cento in più nella provincia di Perugia e il 3,0 per cento in più in quella di Terni). I depositi sono invece pari a 9.512,27 milioni di euro (+8,8 per cento, di cui +9,4 per cento nella provincia di Perugia e +7,2 per cento in quella di Terni).

Gli impieghi sono utilizzati per il 59,6 per cento da società e quasi società non finanziarie e per il 37,4 per cento dalle famiglie. Gli impieghi delle prime crescono del 5,9 per cento rispetto al 2007, quelli delle seconde aumentano del 6,3 per cento. I depositi provengono per il 71,3 per cento dalle famiglie e per il 20,8 per cento da società e quasi società non finanziarie. Rispetto al 2007, il volume dei depositi raccolti dal settore delle famiglie aumenta del +9,8 e quello delle imprese del +22,7 per cento.

### Lavoro

Nel 2008 la forza lavoro in Umbria ammonta a 395 mila unità, di cui 376 mila occupati e 19 mila in cerca di occupazione. Il tasso di attività per la popolazione tra 15 e 64 anni è pari al 68,7 per cento, con valori che si attestano al 70,1 per cento nella provincia di Perugia e al 64,8 per cento in quella di Terni. La partecipazione al mercato del lavoro è più elevata tra gli uomini che hanno un tasso di attività pari al 76,5 per cento contro il 61,0 per cento delle donne.

Il tasso di occupazione tra 15 e 64 anni si attesta al 65,4 per cento, con una differenza di oltre 17 punti percentuali tra maschi (74,1 per cento) e femmine (56,8 per cento) e corrisponde al 66,6 per cento nella provincia di Perugia, contro il 62,0 per cento nella provincia di Terni.

Il tasso di disoccupazione risulta pari al 4,8 per cento della forza lavoro (3,2 per cento per gli uomini e 6,8 per cento per le donne) e mostra un valore superiore nella provincia di Perugia (5,0 per cento), rispetto a quella di Terni (4,3 per cento).

Rispetto al 2007 si osserva una crescita dell'occupazione del 2,4 per cento, l'incremento risulta più sostenuto nella provincia di Terni (3,2 per cento) rispetto a quella di Perugia (2,2 per cento).

Nel 2008 soltanto il 3,7 per cento degli occupati risulta impiegato in agricoltura, mentre l'industria assorbe il 32,2 per cento dell'occupazione totale (il 28,8 per cento degli addetti nell'industria è impiegato nel settore delle costruzioni) ed il settore dei servizi il 64,1 per cento. Rispetto ai settori di impiego, la crescita dell'occupazione rilevata nel 2008 sintetizza un aumento consistente degli occupati in agricoltura (+33,6 per cento) ed uno più contenuto nell'industria (+2,6 per cento) e nei servizi (+1,0 per cento).

Rispetto alla posizione lavorativa, si rileva che il 74,0 per cento degli occupati sono alle dipendenze, mentre il restante 26,0 per cento sono lavoratori autonomi. Nel corso dell'anno, la componente indipendente registra una crescita più marcata (+4,7 per cento) rispetto a quella dipendente (+1,6 per cento).

Nel 2008 in Umbria le ore di cassa integrazione autorizzate sono pari a 2.656.388 di cui il 58,8 per cento nell'industria, il 28,4 per cento nell'edilizia e il restante 12,8 per cento nell'artigianato e nel commercio. Nella provincia di Perugia le ore di cassa integrazione sono 2.273.954, quelle destinate all'industria rappresentano il 63,1 per cento, mentre quelle per l'edilizia sono il 24,1 per cento. Nella provincia di Terni ammontano a 382.434, il 32,7 per cento viene utilizzato nell'industria e il 53,9 per cento nell'edilizia. Rispetto all'anno precedente si osserva un aumento delle ore di cassa integrazione pari al +91,2 per cento (+114,2 per cento nella provincia di Perugia e +16,6 per cento nella provincia di Terni). Le ore autorizzate per gli interventi ordinari sono pari a 1.249.271 e crescono del 66,6 per cento, quelle destinati a interventi straordinari risultano, invece, pari a 1.407.117 e segnano un incremento del 119,9 per cento.

Gli infortuni sul lavoro denunciati nel 2008 ammontano a 17.101 e mostrano una flessione del 6,0 per cento rispetto all'anno precedente (-6,3 per cento nella provincia di Perugia e -4,3 in quella di Terni). Il rapporto tra numero di infortuni su 100 addetti è pari a 7,3 nel settore dell'agricoltura e 6,2 nell'industria e nei servizi; esso risulta più elevato nella provincia di Perugia per entrambi i settori.

## Turismo

Gli esercizi ricettivi presenti al 31 dicembre 2008 sono 3.553 e mostrano un incremento del 5,9 per cento rispetto all'anno precedente (+5,7 per cento nella provincia di Perugia e +6,8 per cento nella provincia di Terni). Gli esercizi alberghieri rimangono stabili, mentre quelli complementari aumentano del 6,8 per cento; questi ultimi rappresentano l'84,1 per cento degli esercizi ricettivi e il 42,2 per cento di essi è costituito da agriturismi.

I posti letto negli esercizi ricettivi ammontano a 84.795 (+2,6 per cento rispetto all'anno precedente). I posti letto degli esercizi alberghieri aumentano dello 0,1 per cento, quelli degli esercizi complementari del 4,0 per cento.

I clienti arrivati nel corso del 2008 negli esercizi ricettivi sono 2.145.861, mentre le presenze risultano pari a 6.053.440. Rispetto all'anno precedente si registra una flessione degli arrivi pari al -4,2 per cento, che a livello provinciale risulta pari al -1,8 per cento nella provincia di Perugia e al -4,1 per cento nella provincia di Terni. Con riferimento alle presenze si osserva una diminuzione del -3,5 per cento, che risulta pari a -2,9 per cento nella provincia di Perugia e a -7,0 per cento nella provincia di Terni.

Negli esercizi alberghieri gli arrivi e le presenze segnano una contrazione rispetto al 2007, rispettivamente, pari al -3,2 per cento e al -4,5 per cento. Negli esercizi complementari si registra un incremento pari allo 0,3 per cento per gli arrivi e una diminuzione del -2,3 per cento per le presenze. Gli arrivi e le presenze dei clienti italiani si riducono, rispettivamente, del -0,6 per cento e del -4,1 per cento; tra i clienti stranieri gli arrivi diminuiscono del -6,1 per cento e le presenze del -2,4 per cento.

## Trasporti

Le licenze di ormeggio rilasciate dalla provincia di Perugia nell'anno 2008 coprono una capacità di 577 posti-barca, dei quali 533 destinati ad imbarcazioni a motore. A queste licenze si aggiungono quelle delle aree in concessione che, da quanto dichiarato dai concessionari, presentano una capienza massima di 880 posti-barca.

I passeggeri in transito nelle linee di navigazione del Lago Trasimeno sono complessivamente 171.135,

il 9,3 per cento in meno rispetto all'anno precedente. Nei mesi di luglio e di agosto è concentrata la maggior parte dei transiti (38,9 per cento), mentre il 29,8 per cento si svolge nei mesi di aprile e maggio.

Nel 2008 si contano 3.312 incidenti stradali con un decremento del -7,3 per cento rispetto all'anno precedente. Il maggiore decremento si concentra nella provincia di Perugia, dove gli incidenti diminuiscono del -9,4 per cento; nella provincia di Terni si ha invece un decremento inferiore, pari all'-1,9 per cento. I decessi a seguito di incidente sono 82, cioè 10 in meno rispetto al 2007. Le persone infortunate risultano 4.694; rispetto al 2007 si verifica un decremento del -10,0 per cento concentrato quasi esclusivamente nella provincia di Perugia.

I veicoli immatricolati nella regione alla fine del 2008 ammontano a 785.161, di cui il 75,8 per cento è costituito da autovetture. Nella regione si contano 66,9 vetture ogni 100 abitanti. Rispetto all'anno precedente, i veicoli immatricolati sono aumentati dell'1,7; l'incremento maggiore si registra per i motocicli (+4,6 per cento), mentre le autovetture aumentano dell'1,3 per cento.

Nel 2008 le immatricolazioni di veicoli nuovi ammontano a 39.504 e il 79,6 per cento di esse rappresenta autovetture. Rispetto al 2007, le immatricolazioni mostrano una diminuzione del -12,8 per cento, la diminuzione è pari al -13,8 per cento nella provincia di Perugia e al -9,5 per cento nella provincia di Terni. Nel corso dell'anno si sono registrate 12,7 nuove immatricolazioni ogni 100 veicoli circolanti (12,8 nella provincia di Perugia e 12,4 in quella di Terni).

### Bilanci comunali

Le Amministrazioni comunali hanno accertato nel 2008 entrate per complessivi 1.433.136,82 migliaia di euro e mostrano una crescita del 2,7 per cento rispetto al 2007. Le entrate hanno segnato una riduzione del -7,4 per cento nella provincia di Perugia e un incremento del 38,1 per cento nella provincia di Terni. L'aumento maggiore si rileva nelle entrate per accensione di prestiti che registrano un incremento pari al 116,8 per cento rispetto al 2007. Tra le entrate correnti, quelle tributarie si riducono del 15,0 per cento, mentre i contributi e trasferimenti e le entrate extratributarie aumentano, rispettivamente, del 21,6 per cento e del 5,6 per cento. Le entrate accertate in conto capitale, pari al 24,5 per cento del totale, subiscono una flessione del 18,1 per cento rispetto al 2007. Il peso delle entrate tributarie passa dal 25,0 al 20,7 per cento; quello di contributi e trasferimenti dal 18,9 per cento al 22,4 per cento.

Le entrate riscosse in conto competenza risultano pari a 954.025,09 migliaia di euro (+4,8 per cento rispetto al 2007), corrispondente al 66,6 per cento degli accertamenti. Se si tiene conto delle sole entrate correnti accertate, si ha che le entrate tributarie e quelle extratributarie, che insieme determinano l'autonomia finanziaria delle Amministrazioni comunali, rappresentano complessivamente il 58,9 per cento del totale. La capacità impositiva, determinata tenendo conto del rapporto tra entrate tributarie e entrate correnti, è invece pari al 38,1 per cento.

Il conto consuntivo delle spese presenta impegni per un totale di 1.149.729,31 migliaia di euro contro 610.406,10 migliaia di euro di spese pagate in conto competenza, pari al 53,1 per cento degli impegni assunti. Le spese impegnate diminuiscono dello 0,8 per cento rispetto al 2007 (4,8 per cento in meno nella provincia di Perugia e 13,9 per cento in più nella provincia di Terni). Le funzioni per le quali si registra una riduzione degli impegni di spesa sono la gestione del territorio (-11,2 per cento) e le spese generali di amministrazione, gestione e controllo, che segnano una flessione del -7,4 per cento. L'incremento di spesa più elevato si ha per la viabilità (29,3 per cento). Le spese impegnate in campo sociale (compresi istruzione, cultura e sport) e quelle per l'istruzione crescono invece, rispettivamente, del 6,6 per cento e del 7,9 per cento.

Il 25,9 per cento degli impegni di spesa sono destinati ad interventi riguardanti l'assetto del territorio e il 14,1 per cento alla viabilità, mentre le spese di amministrazione generale coprono il 29,2 per cento degli impegni. Gli impegni di spesa corrente ammontano in media a 848,55 euro per abitante, mentre le spese per il personale assorbono il 31,5 per cento delle entrate correnti.

Testi e tavole redatti da Sabrina Angiona (Trasporti) e Luca Calzola (imprese, Commercio estero, Credito, Lavoro, Turismo, Bilanci comunali). Ha collaborato Roberto Antonello Palumbo per la elaborazione delle tavole dell'archivio Asia.

**Tavola 4.1 - Imprese e addetti per comune - Provincia di Perugia - Anno 2008 (a)**

COMUNI	Imprese	Addetti	Addetti per impresa
Assisi	2.522	8.399	3,33
Bastia Umbra	2.035	8.050	3,96
Bettona	344	1.278	3,72
Bevagna	333	1.006	3,02
Campello sul Clitunno	222	877	3,95
Cannara	269	859	3,19
Cascia	253	554	2,19
Castel Ritaldi	198	535	2,70
Castiglione del Lago	1.175	5.786	4,92
Cerreto di Spoleto	60	136	2,26
Citerna	256	907	3,54
Città della Pieve	533	1.617	3,03
Città di Castello	3.586	13.021	3,63
Collazzone	276	737	2,67
Corciano	1.758	7.708	4,38
Costacciaro	62	133	2,15
Deruta	926	2.449	2,65
Foligno	4.518	15.951	3,53
Fossato di Vico	195	991	5,08
Fratta Todina	123	334	2,71
Giano dell'Umbria	295	939	3,18
Gualdo Cattaneo	456	1.437	3,15
Gualdo Tadino	1.066	4.147	3,89
Gubbio	2.608	11.055	4,24
Lisciano Niccone	47	143	3,05
Magione	1.090	4.250	3,90
Marsciano	1.299	4.989	3,84
Massa Martana	292	1.535	5,26
Monte Castello di Vibio	101	184	1,82
Montefalco	345	1.019	2,95
Monteleone di Spoleto	42	96	2,29
Monte Santa Maria Tiberina	63	138	2,20
Montone	112	573	5,12
Nocera Umbra	332	1.106	3,33
Norcia	437	1.315	3,01
Paciano	90	190	2,11
Panicale	470	2.059	4,38
Passignano sul Trasimeno	407	1.219	3,00
Perugia	15.036	53.724	3,57
Piegara	207	686	3,32
Pietralunga	164	442	2,70
Poggiodomo	6	9	1,50
Preci	47	122	2,59
San Giustino	738	2.899	3,93
Sant'Anatolia di Narco	38	135	3,57
Scheggia e Pascelupo	98	210	2,14
Scheggino	31	73	2,36
Sellano	61	145	2,37
Sigillo	158	463	2,93
Spello	646	2.232	3,46
Spoleto	2.799	10.982	3,92
Todi	1.495	4.469	2,99
Torgiano	592	3.222	5,44
Trevi	705	2.899	4,11
Tuoro sul Trasimeno	281	633	2,25
Umbertide	1.327	5.542	4,18
Valfabbrica	243	709	2,92
Vallo di Nera	10	19	1,87
Valtopina	74	195	2,64
<b>Provincia di Perugia</b>	<b>53.952</b>	<b>197.533</b>	<b>3,66</b>
<b>UMBRIA</b>	<b>70.892</b>	<b>258.505</b>	<b>3,65</b>

Fonte: Istat, Archivio statistico delle imprese attive

(a) Campo di osservazione secondo l'Ateco 2007



**Tavola 4.2 - Imprese e addetti per comune - Provincia di Terni - Anno 2008 (a)**

COMUNI	Imprese	Addetti	Addetti per impresa
Acquasparta	355	1.150	3,24
Allerona	95	223	2,35
Alviano	80	194	2,43
Amelia	776	1.866	2,40
Arrone	132	383	2,90
Attigliano	109	218	2,00
Avigliano Umbro	234	478	2,04
Baschi	181	465	2,57
Calvi dell'Umbria	106	237	2,23
Castel Giorgio	136	320	2,35
Castel Viscardo	149	423	2,84
Fabro	236	810	3,43
Ferentillo	99	244	2,47
Ficulle	114	214	1,88
Giove	109	231	2,12
Guardea	162	282	1,74
Lugnano in Teverina	111	257	2,31
Montecastrilli	335	898	2,68
Montecchio	102	240	2,35
Montefranco	88	186	2,11
Montegabbione	62	132	2,13
Monteleone d'Orvieto	90	195	2,17
Narni	1.293	5.233	4,05
Orvieto	1.998	6.973	3,49
Otricoli	128	243	1,90
Parrano	34	83	2,44
Penna in Teverina	82	152	1,85
Polino	13	23	1,80
Porano	96	172	1,79
San Gemini	296	1.040	3,51
San Venanzo	120	455	3,79
Stroncone	269	1.013	3,77
Terni	8.750	35.938	4,11
<b>Provincia di Terni</b>	<b>16.940</b>	<b>60.972</b>	<b>3,60</b>
<b>UMBRIA</b>	<b>70.892</b>	<b>258.505</b>	<b>3,65</b>

Fonte: Istat, Archivio statistico delle imprese attive

(a) Campo di osservazione secondo l'Ateco 2007

**Tavola 4.3 - Imprese per settore di attività economica e comune - Provincia di Perugia - Anno 2008 (a)**

COMUNI	Industria in senso stretto	Costruzioni	Commercio all'ingrosso e al dettaglio	Attività di alloggio e ristorazione	Attività finanziarie, assicurative e immobiliari	Servizi di informazione e comunicazione, attività professionali, scientifiche e tecniche	Trasporti, magazzinaggio, viaggi, noleggio e servizi di supporto alle imprese	Istruzione, sanità, assistenza e altre attività di servizi	Totale
<b>FINO 2.000 ABITANTI</b>	132	212	296	130	40	115	67	73	1.065
<i>Costacciaro</i>	9	8	20	8	4	5	5	3	62
<i>Valtopina</i>	8	15	22	9	3	7	4	6	74
<i>Scheggia e Pascelupo</i>	5	21	35	9	4	9	8	7	98
<i>Monte Castello di Vibio</i>	7	22	28	8	8	9	8	11	101
<i>Fratta Todina</i>	20	22	34	3	8	20	6	10	123
<b>DA 2.000 A 5.000</b>	610	733	1.088	379	160	489	254	377	4.090
<i>Pietralunga</i>	22	29	52	17	6	17	5	16	164
<i>Sigillo</i>	26	32	41	13	7	15	4	20	158
<i>Campello sul Clitunno</i>	32	40	45	26	5	40	12	22	222
<i>Fossato di Vico</i>	41	25	51	14	10	26	8	20	195
<i>Cascia</i>	12	43	95	38	5	24	20	16	253
<i>Castel Ritaldi</i>	28	37	57	14	6	19	13	24	198
<i>Citerna</i>	65	47	51	15	24	26	11	17	256
<i>Collazzone</i>	32	53	77	26	11	34	15	28	276
<i>Valfabbrica</i>	34	51	55	25	8	34	11	25	243
<i>Giano dell'Umbria</i>	38	37	86	15	11	44	30	34	295
<i>Piegara</i>	34	41	54	12	7	21	12	26	207
<i>Tuoro sul Trasimeno</i>	35	54	59	46	13	33	14	27	281
<i>Massa Martana</i>	44	61	85	20	3	36	21	22	292
<i>Cannara</i>	54	45	66	16	8	29	27	24	269
<i>Bettona</i>	72	49	85	26	26	34	25	27	344
<i>Norcia</i>	41	89	129	56	10	57	26	29	437
<b>DA 5.000 A 10.000</b>	946	1.028	1.448	436	259	744	334	550	5.745
<i>Bevagna</i>	47	64	101	35	12	31	14	29	333
<i>Passignano sul Trasimeno</i>	54	58	92	65	22	48	22	46	407
<i>Montefalco</i>	52	74	91	32	9	37	16	34	345
<i>Panicale</i>	59	105	117	35	27	57	22	48	470
<i>Nocera Umbra</i>	45	52	91	39	15	49	9	32	332
<i>Torgiano</i>	98	86	161	29	33	92	46	47	592
<i>Gualdo Cattaneo</i>	48	96	114	34	14	56	66	28	456
<i>Città della Pieve</i>	54	106	143	36	23	78	28	65	533
<i>Trevi</i>	124	117	182	52	26	112	37	55	705
<i>Spello</i>	89	117	165	44	35	66	40	90	646
<i>Deruta</i>	276	153	191	35	43	118	34	76	926
<b>DA 10.000 A 20.000</b>	1.410	1.668	2.535	639	575	1.430	620	1.071	9.948
<i>San Giustino</i>	144	115	156	41	53	106	41	82	738
<i>Magione</i>	194	198	254	100	58	122	56	108	1.090
<i>Castiglione del Lago</i>	109	251	342	103	57	139	54	120	1.175
<i>Gualdo Tadino</i>	153	164	284	68	53	170	53	121	1.066
<i>Umbertide</i>	224	207	344	104	64	172	70	142	1.327
<i>Todi</i>	159	238	403	90	86	247	115	157	1.495
<i>Marsciano</i>	175	233	341	64	76	175	87	148	1.299
<i>Corciano</i>	252	262	411	69	128	299	144	193	1.758
<b>OLTRE 20.000 ABITANTI</b>	3.264	4.588	8.079	1.940	2.353	6.777	2.074	4.029	33.104
<i>Bastia Umbra</i>	270	283	561	91	155	335	138	202	2.035
<i>Assisi</i>	268	359	671	294	166	352	170	242	2.522
<i>Gubbio</i>	287	483	689	183	137	355	190	284	2.608
<i>Spoletto</i>	267	398	781	210	148	511	180	304	2.799
<i>Città di Castello</i>	671	549	775	204	230	619	189	349	3.586
<i>Foligno</i>	377	628	1.283	206	286	962	229	547	4.518
<i>Perugia</i>	1.124	1.888	3.319	752	1.231	3.643	978	2.101	15.036
<b>Provincia di Perugia</b>	<b>6.362</b>	<b>8.229</b>	<b>13.446</b>	<b>3.524</b>	<b>3.387</b>	<b>9.555</b>	<b>3.349</b>	<b>6.100</b>	<b>53.952</b>
<b>UMBRIA</b>	<b>7.913</b>	<b>10.650</b>	<b>18.419</b>	<b>4.612</b>	<b>4.231</b>	<b>12.606</b>	<b>4.299</b>	<b>8.162</b>	<b>70.892</b>

Fonte: Istat, Archivio statistico delle imprese attive

(a) Classificazione e campo di osservazione secondo l'Ateco 2007

**Tavola 4.4 - Imprese per settore di attività economica e comune - Provincia di Terni - Anno 2008 (a)**

COMUNI	Industria in senso stretto	Costruzioni	Commercio all'ingrosso e al dettaglio	Attività di alloggio e ristorazione	Attività finanziarie, assicurative e immobiliari	Servizi di informazione e comunicazione, attività professionali, scientifiche e tecniche	Trasporti, magazzinaggio, viaggi, noleggio e servizi di supporto alle imprese	Istruzione, sanità, assistenza e altre attività di servizi	Totale
<b>FINO 2.000 ABITANTI</b>	177	384	499	137	57	187	82	157	1.680
<i>Penna in Teverina</i>	6	32	27	4	-	5	3	5	82
<i>Montefranco</i>	10	15	34	4	4	10	4	7	88
<i>Monteleone d'Orvieto</i>	10	20	22	8	4	10	6	10	90
<i>Lugnano in Teverina</i>	16	29	26	9	4	10	5	12	111
<i>Ficulle</i>	12	27	26	6	3	21	3	16	114
<i>Allerona</i>	11	19	25	8	3	14	7	8	95
<i>Guarda</i>	21	45	51	5	11	14	6	9	162
<i>Attigliano</i>	9	23	35	10	7	10	4	11	109
<i>Otricoli</i>	9	19	46	14	7	7	7	19	128
<b>DA 2.000 A 5.000</b>	249	321	501	154	55	219	85	169	1.753
<i>Castel Giorgio</i>	13	31	41	12	3	14	6	16	136
<i>San Venanzo</i>	27	28	22	17	3	7	3	13	120
<i>Avigliano Umbro</i>	30	69	47	12	10	31	14	21	234
<i>Baschi</i>	20	34	47	27	4	26	7	16	181
<i>Arrone</i>	17	23	36	15	3	18	5	15	132
<i>Fabro</i>	31	37	77	23	10	21	12	25	236
<i>Castel Viscardo</i>	35	23	41	12	3	14	7	14	149
<i>San Gemini</i>	32	37	104	16	10	54	21	22	296
<i>Stroncone</i>	44	39	86	20	9	34	10	27	269
<b>DA 5.000 A 20.000</b>	153	299	406	78	59	211	94	166	1.466
<i>Acquasparta</i>	21	75	105	26	18	50	20	40	355
<i>Monteastrilli</i>	50	92	87	11	7	38	19	31	335
<i>Amelia</i>	82	132	214	41	34	123	55	95	776
<b>OLTRE 20.000 ABITANTI</b>	972	1.417	3.567	719	673	2.434	689	1.570	12.041
<i>Narni</i>	142	198	399	76	49	169	110	150	1.293
<i>Orvieto</i>	172	267	559	191	112	376	109	212	1.998
<i>Terni</i>	658	952	2.609	452	512	1.889	470	1.208	8.750
<b>Provincia di Terni</b>	<b>1.551</b>	<b>2.421</b>	<b>4.973</b>	<b>1.088</b>	<b>844</b>	<b>3.051</b>	<b>950</b>	<b>2.062</b>	<b>16.940</b>
<b>UMBRIA</b>	<b>7.913</b>	<b>10.650</b>	<b>18.419</b>	<b>4.612</b>	<b>4.231</b>	<b>12.606</b>	<b>4.299</b>	<b>8.162</b>	<b>70.892</b>

Fonte: Istat, Archivio statistico delle imprese attive

(a) Classificazione e campo di osservazione secondo l'Ateco 2007

**Tavola 4.5 - Addetti delle imprese per settore di attività economica e comune - Provincia di Perugia - Anno 2008 (a)**

COMUNI	Industria in senso stretto	Costruzioni	Commercio all'ingrosso e al dettaglio	Attività di alloggio e ristorazione	Attività finanziarie, assicurative e immobiliari	Servizi di informazione e comunicazione, attività professionali, scientifiche e tecniche	Trasporti, magazzinaggio, viaggi, noleggio e servizi di supporto alle imprese	Istruzione, sanità, assistenza e altre attività di servizi	Totale
<b>FINO 2.000 ABITANTI</b>	884	583	540	351	50	164	163	100	2.835
<i>Costacciaro</i>	33	17	33	28	4	6	9	3	133
<i>Valtopina</i>	35	50	41	28	3	7	26	6	195
<i>Scheggia e Pascelupo</i>	39	43	63	21	9	12	14	9	210
<i>Monte Castello di Vibio</i>	27	48	39	16	12	9	16	16	184
<i>Fratta Todina</i>	85	97	81	9	9	28	6	18	334
<b>DA 2.000 A 5.000</b>	5.529	1.917	2.218	1.344	246	766	756	684	13.460
<i>Pietralunga</i>	178	59	89	54	7	26	11	19	442
<i>Sigillo</i>	191	73	92	46	7	20	5	28	463
<i>Campello sul Clitunno</i>	393	149	98	101	21	57	33	26	877
<i>Fossato di Vico</i>	650	50	111	63	18	37	35	28	991
<i>Cascia</i>	30	109	166	150	6	39	31	23	554
<i>Castel Ritaldi</i>	141	116	121	51	9	21	40	37	535
<i>Citerna</i>	476	105	137	50	39	45	12	43	907
<i>Collazzone</i>	112	174	161	86	12	41	84	68	737
<i>Valfabbrica</i>	277	148	101	51	13	45	37	37	709
<i>Giano dell'Umbria</i>	308	78	183	36	18	83	167	68	939
<i>Piegara</i>	365	88	107	38	10	23	18	38	686
<i>Tuoro sul Trasimeno</i>	152	98	109	144	17	46	25	42	633
<i>Massa Martana</i>	964	200	149	61	3	66	57	36	1.535
<i>Cannara</i>	411	119	133	65	10	34	45	42	859
<i>Bettona</i>	624	131	165	76	40	101	101	40	1.278
<i>Norcia</i>	258	221	296	273	16	85	55	112	1.315
<b>DA 5.000 A 10.000</b>	7.544	3.537	3.547	1.702	502	1.231	1.234	967	20.265
<i>Bevagna</i>	370	190	218	122	13	41	16	35	1.006
<i>Passignano sul Trasimeno</i>	444	111	169	235	30	81	60	89	1.219
<i>Montefalco</i>	310	243	200	114	12	47	44	49	1.019
<i>Panicale</i>	630	308	329	131	42	96	427	96	2.059
<i>Nocera Umbra</i>	341	322	187	95	16	84	14	47	1.106
<i>Torgiano</i>	1.794	259	494	230	46	181	109	108	3.222
<i>Gualdo Cattaneo</i>	287	409	241	75	30	83	265	46	1.437
<i>Città della Pieve</i>	332	372	363	149	111	115	67	108	1.617
<i>Trevi</i>	1.255	483	539	232	33	163	86	109	2.899
<i>Spello</i>	822	371	424	177	103	102	91	143	2.232
<i>Deruta</i>	958	468	383	143	68	237	55	138	2.449
<b>DA 10.000 A 20.000</b>	13.330	5.190	9.668	2.265	919	2.501	3.820	2.098	39.790
<i>San Giustino</i>	1.633	269	348	162	75	163	77	172	2.899
<i>Magione</i>	1.288	654	1.438	286	89	177	133	185	4.250
<i>Castiglione del Lago</i>	683	632	3.282	372	95	202	276	244	5.786
<i>Gualdo Tadino</i>	934	582	706	220	73	263	1.179	189	4.147
<i>Umbertide</i>	2.852	700	805	313	85	323	151	315	5.542
<i>Todi</i>	1.084	899	887	397	139	453	301	310	4.469
<i>Marsciano</i>	2.366	678	843	188	110	269	264	271	4.989
<i>Corciano</i>	2.490	776	1.359	328	253	651	1.438	413	7.708
<b>OLTRE 20.000 ABITANTI</b>	31.985	15.022	25.654	8.285	5.286	12.152	11.194	11.604	121.183
<i>Bastia Umbra</i>	3.259	771	1.948	310	252	545	465	501	8.050
<i>Assisi</i>	2.805	1.179	1.439	1.155	243	632	349	597	8.399
<i>Gubbio</i>	3.771	1.700	1.683	991	244	719	1.297	650	11.055
<i>Spoletto</i>	2.232	1.352	1.891	874	1.191	950	1.557	934	10.982
<i>Città di Castello</i>	5.115	1.448	2.460	751	492	1.010	778	966	13.021
<i>Foligno</i>	4.164	2.257	3.783	792	762	1.557	1.004	1.632	15.951
<i>Perugia</i>	10.638	6.314	12.450	3.410	2.102	6.739	5.745	6.326	53.724
<b>Provincia di Perugia</b>	<b>59.271</b>	<b>26.248</b>	<b>41.626</b>	<b>13.947</b>	<b>7.003</b>	<b>16.816</b>	<b>17.167</b>	<b>15.454</b>	<b>197.533</b>
<b>UMBRIA</b>	<b>74.442</b>	<b>34.712</b>	<b>55.660</b>	<b>18.440</b>	<b>8.849</b>	<b>22.298</b>	<b>23.051</b>	<b>21.053</b>	<b>258.505</b>

Fonte: Istat, Archivio statistico delle imprese attive

(a) Classificazione e campo di osservazione secondo l'Ateco 2007

**Tavola 4.6 - Addetti delle imprese per settore di attività economica e comune - Provincia di Terni - Anno 2008 (a)**

COMUNI	Industria in senso stretto	Costruzioni	Commercio all'ingrosso e al dettaglio	Attività di alloggio e ristorazione	Attività finanziarie, assicurative e immobiliari	Servizi di informazione e comunicazione, attività professionali, scientifiche e tecniche	Trasporti, magazzinaggio, viaggi, noleggio e servizi di supporto alle imprese	Istruzione, sanità, assistenza e altre attività di servizi	Totale
FINO 2.000 ABITANTI	667	896	877	361	70	216	184	256	3.527
<i>Penna in Teverina</i>	31	52	40	7	-	6	3	12	152
<i>Montefranco</i>	30	48	67	8	5	11	5	12	186
<i>Monteleone d'Orvieto</i>	27	84	31	15	4	10	7	18	195
<i>Lugnano in Teverina</i>	85	55	52	17	5	16	10	17	257
<i>Ficulle</i>	22	74	46	17	4	21	12	20	214
<i>Allerona</i>	40	65	48	19	4	15	21	12	223
<i>Guarda</i>	46	87	87	13	11	16	7	15	282
<i>Attigliano</i>	41	27	74	32	7	14	8	15	218
<i>Otricoli</i>	16	34	66	39	8	10	11	58	243
DA 2.000 A 5.000	1.926	908	1.093	460	67	331	214	388	5.387
Castel Giorgio	55	48	71	40	3	15	20	68	320
San Venanzo	208	80	42	29	3	9	3	80	455
Avigliano Umbro	84	147	96	28	13	46	30	35	478
Baschi	95	118	67	89	4	42	11	40	465
Arrone	112	69	71	48	4	42	20	17	383
Fabro	239	92	282	106	14	28	13	36	810
Castel Viscardo	185	61	72	24	5	18	21	38	423
San Gemini	452	123	206	56	12	84	71	35	1.040
Stroncone	497	169	185	41	10	46	26	39	1.013
DA 5.000 A 20.000	845	708	902	278	85	291	380	426	3.914
Acquasparta	99	202	258	101	20	70	222	178	1.150
Montecastrilli	342	213	153	36	11	43	37	62	898
Amelia	404	293	490	141	54	178	120	187	1.866
OLTRE 20.000 ABITANTI	11.733	5.953	11.163	3.394	1.623	4.644	5.106	4.528	48.144
Narni	1.751	774	911	311	85	373	638	390	5.233
Orvieto	1.169	1.002	1.523	852	399	841	586	600	6.973
Terni	8.813	4.177	8.729	2.231	1.139	3.429	3.882	3.538	35.938
<b>Provincia di Terni</b>	<b>15.171</b>	<b>8.464</b>	<b>14.034</b>	<b>4.493</b>	<b>1.845</b>	<b>5.482</b>	<b>5.884</b>	<b>5.599</b>	<b>60.972</b>
<b>UMBRIA</b>	<b>74.442</b>	<b>34.712</b>	<b>55.660</b>	<b>18.440</b>	<b>8.849</b>	<b>22.298</b>	<b>23.051</b>	<b>21.053</b>	<b>258.505</b>

Fonte: Istat, Archivio statistico delle imprese attive

(a) Classificazione e campo di osservazione secondo l'Ateco 2007

**Tavola 4.7 - Imprese per classe di addetti e comune - Provincia di Perugia - Anno 2008 (a), (b)**

COMUNI	1 addetto	Da 2 a 5	Da 6 a 9	Da 10 a 19	20 e più	Totale
<b>FINO 5.000 ABITANTI</b>	<b>2.793</b>	<b>1.824</b>	<b>266</b>	<b>190</b>	<b>82</b>	<b>5.155</b>
<i>Paciano</i>	59	23	5	3	-	90
<i>Valtopina</i>	40	25	5	4	-	74
<i>Fratta Todina</i>	64	43	10	6	-	123
<i>Sigillo</i>	91	51	6	7	3	158
<i>Campello sul Clitunno</i>	119	73	15	11	4	222
<i>Fossato di Vico</i>	88	70	16	13	8	195
<i>Citerna</i>	132	90	15	13	6	256
<i>Collazzone</i>	161	88	13	9	5	276
<i>Valfabbrica</i>	139	79	14	8	3	243
<i>Giano dell'Umbria</i>	156	106	11	13	9	295
<i>Piegaro</i>	120	71	7	6	3	207
<i>Massa Martana</i>	150	107	18	10	7	292
<i>Cannara</i>	147	92	13	13	4	269
<i>Bettona</i>	182	114	19	20	9	344
<i>Norcia</i>	213	179	25	14	6	437
<b>DA 5.000 A 10.000</b>	<b>2.974</b>	<b>2.045</b>	<b>365</b>	<b>251</b>	<b>110</b>	<b>5.745</b>
<i>Bevagna</i>	175	117	21	15	5	333
<i>Passignano sul Trasimeno</i>	208	158	17	18	6	407
<i>Montefalco</i>	177	128	21	13	6	345
<i>Panicale</i>	247	161	31	19	12	470
<i>Nocera Umbra</i>	168	125	19	12	8	332
<i>Torgiano</i>	318	181	45	30	18	592
<i>Gualdo Cattaneo</i>	226	169	37	17	7	456
<i>Città della Pieve</i>	286	180	40	21	6	533
<i>Trevi</i>	336	259	51	38	21	705
<i>Spello</i>	336	231	35	31	13	646
<i>Deruta</i>	497	336	48	37	8	926
<b>DA 10.000 A 20.000</b>	<b>5.367</b>	<b>3.406</b>	<b>577</b>	<b>397</b>	<b>201</b>	<b>9.948</b>
<i>San Giustino</i>	382	266	49	27	14	738
<i>Magione</i>	578	375	70	47	20	1.090
<i>Castiglione del Lago</i>	665	405	57	30	18	1.175
<i>Gualdo Tadino</i>	570	378	74	34	10	1.066
<i>Umbertide</i>	687	470	78	59	33	1.327
<i>Todi</i>	791	531	91	63	19	1.495
<i>Marsciano</i>	730	431	56	48	34	1.299
<i>Corciano</i>	964	550	102	89	53	1.758
<b>OLTRE 20.000 ABITANTI</b>	<b>18.630</b>	<b>10.782</b>	<b>1.886</b>	<b>1.184</b>	<b>622</b>	<b>33.104</b>
<i>Bastia Umbra</i>	1.083	686	127	93	46	2.035
<i>Assisi</i>	1.384	842	147	107	42	2.522
<i>Gubbio</i>	1.385	909	154	105	55	2.608
<i>Spoletto</i>	1.421	1.023	193	108	54	2.799
<i>Città di Castello</i>	1.876	1.272	229	127	82	3.586
<i>Foligno</i>	2.571	1.455	258	148	86	4.518
<i>Perugia</i>	8.910	4.595	778	496	257	15.036
<b>Provincia di Perugia</b>	<b>29.764</b>	<b>18.057</b>	<b>3.094</b>	<b>2.022</b>	<b>1.015</b>	<b>53.952</b>
<b>UMBRIA</b>	<b>39.213</b>	<b>23.762</b>	<b>4.010</b>	<b>2.593</b>	<b>1.314</b>	<b>70.892</b>

Fonte: Istat, Archivio statistico delle imprese attive

(a) Poiché il numero degli addetti è calcolato come media annua, l'estremo superiore 'X' di ciascuna classe chiusa comprende le unità fino a 'X,49' addetti.

(b) Campo di osservazione secondo l'Ateco 2007

**Tavola 4.8 - Imprese per classe di addetti e comune - Provincia di Terni - Anno 2008** (a), (b)

COMUNI	1 addetto	Da 2 a 5	Da 6 a 9	Da 10 a 19	20 e più	Totale
FINO 5.000 ABITANTI	1.993	1.158	144	98	40	3.433
<i>Polino</i>	7	6	-	-	-	13
<i>Allerona</i>	48	41	-	6	-	95
<i>Castel Giorgio</i>	79	44	7	6	-	136
<i>San Venanzo</i>	61	40	11	3	5	120
<i>Avigliano Umbro</i>	143	75	12	4	-	234
<i>Baschi</i>	98	65	9	7	2	181
<i>Arrone</i>	64	56	4	6	2	132
<i>Fabro</i>	119	87	15	11	4	236
<i>San Gemini</i>	179	83	17	11	6	296
<i>Stroncone</i>	146	94	9	10	10	269
OLTRE 5.000 ABITANTI	7.456	4.547	772	473	259	13.507
Acquasparta	189	123	21	17	5	355
Montecastrilli	193	107	20	13	2	335
Amelia	441	272	42	16	5	776
Narni	697	421	77	58	40	1.293
Orvieto	1.028	727	137	66	40	1.998
Terni	4.908	2.897	475	303	167	8.750
<b>Provincia di Terni</b>	<b>9.449</b>	<b>5.705</b>	<b>916</b>	<b>571</b>	<b>299</b>	<b>16.940</b>
<b>UMBRIA</b>	<b>39.213</b>	<b>23.762</b>	<b>4.010</b>	<b>2.593</b>	<b>1.314</b>	<b>70.892</b>

Fonte : Istat, Archivio statistico delle imprese attive

(a) Vedi nota tavola 4.7.

(b) Campo di osservazione secondo l'Ateco 2007

**Tavola 4.9 - Addetti delle imprese per classe di addetti e comune - Provincia di Perugia - Anno 2008 (a), (b)**

COMUNI	1 addetto	Da 2 a 5	Da 6 a 9	Da 10 a 19	20 e più	Totale
<b>FINO 5.000 ABITANTI</b>	<b>2.806</b>	<b>4.988</b>	<b>1.878</b>	<b>2.469</b>	<b>4.155</b>	<b>16.296</b>
<i>Paciano</i>	60	57	34	39	-	190
<i>Valtopina</i>	39	71	34	51	-	195
<i>Fratta Todina</i>	65	117	70	82	-	334
<i>Sigillo</i>	90	142	35	88	108	463
<i>Campello sul Clitunno</i>	118	219	102	142	295	877
<i>Fossato di Vico</i>	87	200	123	186	394	991
<i>Citerna</i>	132	253	102	158	262	907
<i>Collazzone</i>	163	251	89	118	116	737
<i>Valfabbrica</i>	140	230	100	119	119	709
<i>Giano dell'Umbria</i>	156	293	75	166	249	939
<i>Piegara</i>	122	182	55	75	252	686
<i>Massa Martana</i>	152	279	124	132	849	1.535
<i>Cannara</i>	148	258	94	163	196	859
<i>Bettona</i>	183	306	136	289	364	1.278
<i>Norcia</i>	215	494	187	166	253	1.315
<b>DA 5.000 A 10.000</b>	<b>2.976</b>	<b>5.741</b>	<b>2.589</b>	<b>3.379</b>	<b>5.580</b>	<b>20.265</b>
<i>Bevagna</i>	176	327	150	212	141	1.006
<i>Passignano sul Trasimeno</i>	207	436	114	235	227	1.219
<i>Montefalco</i>	178	364	152	184	140	1.019
<i>Panicale</i>	249	445	223	259	884	2.059
<i>Nocera Umbra</i>	169	357	125	164	290	1.106
<i>Torgiano</i>	316	513	323	408	1.662	3.222
<i>Gualdo Cattaneo</i>	225	471	260	249	232	1.437
<i>Città della Pieve</i>	286	534	287	266	244	1.617
<i>Trevi</i>	335	740	360	497	966	2.899
<i>Spello</i>	337	642	244	398	611	2.232
<i>Deruta</i>	498	912	351	506	183	2.449
<b>DA 10.000 A 20.000</b>	<b>5.370</b>	<b>9.491</b>	<b>4.086</b>	<b>5.250</b>	<b>15.592</b>	<b>39.790</b>
<i>San Giustino</i>	381	730	345	359	1.085	2.899
<i>Magione</i>	579	1.040	500	642	1.489	4.250
<i>Castiglione del Lago</i>	665	1.126	412	395	3.186	5.786
<i>Gualdo Tadino</i>	572	1.086	515	447	1.528	4.147
<i>Umbertide</i>	687	1.308	554	768	2.225	5.542
<i>Todi</i>	791	1.451	643	803	781	4.469
<i>Marsciano</i>	732	1.200	395	618	2.044	4.989
<i>Corciano</i>	964	1.549	722	1.219	3.254	7.708
<b>OLTRE 20.000 ABITANTI</b>	<b>18.643</b>	<b>30.139</b>	<b>13.474</b>	<b>15.458</b>	<b>43.469</b>	<b>121.183</b>
<i>Bastia Umbra</i>	1.083	1.953	895	1.219	2.901	8.050
<i>Assisi</i>	1.386	2.307	1.056	1.427	2.224	8.399
<i>Gubbio</i>	1.386	2.574	1.113	1.388	4.594	11.055
<i>Spoleto</i>	1.421	2.899	1.382	1.344	3.935	10.982
<i>Città di Castello</i>	1.876	3.536	1.635	1.672	4.303	13.021
<i>Foligno</i>	2.578	4.034	1.828	1.929	5.581	15.951
<i>Perugia</i>	8.912	12.835	5.565	6.479	19.932	53.724
<b>Provincia di Perugia</b>	<b>29.795</b>	<b>50.358</b>	<b>22.027</b>	<b>26.556</b>	<b>68.797</b>	<b>197.533</b>
<b>UMBRIA</b>	<b>39.262</b>	<b>66.152</b>	<b>28.478</b>	<b>34.066</b>	<b>90.547</b>	<b>258.505</b>

Fonte : Istat, Archivio statistico delle imprese attive

(a) Vedi nota tavola 4.7.

(b) Campo di osservazione secondo l'Ateco 2007



**Tavola 4.10 - Addetti delle imprese per classe di addetti e comune - Provincia di Terni - Anno 2008 (a), (b)**

COMUNI	1 addetto	Da 2 a 5	Da 6 a 9	Da 10 a 19	20 e più	Totale
<b>FINO 5.000 ABITANTI</b>	<b>1.994</b>	<b>3.141</b>	<b>1.006</b>	<b>1.252</b>	<b>1.519</b>	<b>8.913</b>
<i>Polino</i>	7	17	-	-	-	23
<i>Allerona</i>	48	104	-	71	-	223
<i>Castel Giorgio</i>	79	124	46	70	-	320
<i>San Venanzo</i>	61	111	74	39	170	455
<i>Avigliano Umbro</i>	144	201	84	48	-	478
<i>Baschi</i>	97	173	66	89	41	465
<i>Arrone</i>	64	159	32	87	42	383
<i>Fabro</i>	119	248	111	149	182	810
<i>San Gemini</i>	179	223	120	150	367	1.040
<i>Stroncone</i>	146	263	60	120	425	1.013
<b>OLTRE 5.000 ABITANTI</b>	<b>7.473</b>	<b>12.653</b>	<b>5.445</b>	<b>6.258</b>	<b>20.230</b>	<b>52.059</b>
<i>Acquasparta</i>	189	325	147	226	263	1.150
<i>Montecastrilli</i>	195	314	130	162	96	898
<i>Amelia</i>	442	731	296	220	178	1.866
<i>Narni</i>	698	1.141	546	775	2.073	5.233
<i>Orvieto</i>	1.030	2.058	975	890	2.019	6.973
<i>Terni</i>	4.918	8.083	3.350	3.985	15.601	35.938
<b>Provincia di Terni</b>	<b>9.467</b>	<b>15.794</b>	<b>6.452</b>	<b>7.510</b>	<b>21.750</b>	<b>60.972</b>
<b>UMBRIA</b>	<b>39.262</b>	<b>66.152</b>	<b>28.478</b>	<b>34.066</b>	<b>90.547</b>	<b>258.505</b>

Fonte : Istat, Archivio statistico delle imprese attive

(a) Vedi nota tavola 4.7.

(b) Campo di osservazione secondo l'Ateco 2007

**Tavola 4.11 - Imprese e addetti per settore di attività economica e provincia - Anni 2007 e 2008 (a)**

ATTIVITA' ECONOMICHE	Imprese			Addetti		
	Provincia di Perugia	Provincia di Terni	Umbria	Provincia di Perugia	Provincia di Terni	Umbria
ANNO 2008						
Industria in senso stretto	6.362	1.551	7.913	59.271	15.171	74.442
Costruzioni	8.229	2.421	10.650	26.248	8.464	34.712
Commercio all'ingrosso e al dettaglio	13.446	4.973	18.419	41.626	14.034	55.660
Trasporto e magazzinaggio	1.736	423	2.159	9.356	3.017	12.373
Attività dei servizi di alloggio e di ristorazione	3.524	1.088	4.612	13.947	4.493	18.440
Servizi di informazione e comunicazione	1.140	389	1.529	3.402	1.422	4.824
Attività finanziarie e assicurative	1.045	337	1.382	3.446	1.080	4.526
Attività immobiliari	2.342	507	2.849	3.557	765	4.322
Attività professionali, scientifiche e tecniche	8.415	2.662	11.077	13.414	4.060	17.474
Noleggio, agenzie di viaggio, servizi di supporto alle imprese	1.613	527	2.140	7.812	2.867	10.679
Istruzione, sanità, assistenza e altre attività di servizi	6.100	2.062	8.162	15.454	5.599	21.053
<b>Totale</b>	<b>53.952</b>	<b>16.940</b>	<b>70.892</b>	<b>197.533</b>	<b>60.972</b>	<b>258.505</b>
ANNO 2007						
Industria in senso stretto	6.585	1.617	8.202	59.143	15.528	74.671
Costruzioni	8.155	2.397	10.552	26.510	8.356	34.866
Commercio all'ingrosso e al dettaglio	13.675	5.042	18.717	41.441	13.957	55.399
Trasporto e magazzinaggio	1.805	439	2.244	9.175	2.963	12.138
Attività dei servizi di alloggio e di ristorazione	3.355	1.045	4.400	13.112	4.290	17.402
Servizi di informazione e comunicazione	1.126	385	1.511	3.401	1.350	4.751
Attività finanziarie e assicurative	983	310	1.293	3.338	1.076	4.413
Attività immobiliari	2.108	454	2.562	3.177	665	3.843
Attività professionali, scientifiche e tecniche	8.096	2.637	10.733	12.865	4.087	16.952
Noleggio, agenzie di viaggio, servizi di supporto alle imprese	1.657	545	2.202	7.391	2.644	10.035
Istruzione, sanità, assistenza e altre attività di servizi	5.904	2.004	7.908	14.881	5.043	19.924
<b>Totale</b>	<b>53.449</b>	<b>16.875</b>	<b>70.324</b>	<b>194.434</b>	<b>59.960</b>	<b>254.394</b>

(a) Classificazione e campo di osservazione secondo l'Ateco 2007

**Tavola 4.12 - Imprese e addetti per classe di addetti e provincia - Anni 2007 e 2008 (a)**

CLASSI DI ADDETTI	Imprese			Addetti		
	Provincia di Perugia	Provincia di Terni	Umbria	Provincia di Perugia	Provincia di Terni	Umbria
ANNO 2008						
1 addetto	29.764	9.449	39.213	29.795	9.467	39.262
Da 2 a 5	18.057	5.705	23.762	50.358	15.794	66.152
Da 6 a 9	3.094	916	4.010	22.027	6.452	28.478
Da 10 a 19	2.022	571	2.593	26.556	7.510	34.066
Da 20 a 49	722	208	930	21.167	6.024	27.191
50 e più	293	91	384	47.629	15.726	63.356
<b>Totale</b>	<b>53.952</b>	<b>16.940</b>	<b>70.892</b>	<b>197.533</b>	<b>60.972</b>	<b>258.505</b>
ANNO 2007						
1 addetto	29.455	9.434	38.889	29.435	9.412	38.848
Da 2 a 5	18.009	5.712	23.721	50.112	15.735	65.847
Da 6 a 9	3.011	904	3.915	21.444	6.374	27.818
Da 10 a 19	1.977	536	2.513	26.083	7.099	33.181
Da 20 a 49	713	197	910	21.082	5.686	26.768
50 e più	288	92	380	46.282	15.654	61.936
<b>Totale</b>	<b>53.453</b>	<b>16.875</b>	<b>70.328</b>	<b>194.438</b>	<b>59.960</b>	<b>254.398</b>

(a) Campo di osservazione secondo l'Ateco 2007

**Tavola 4.13 - Imprese per forma giuridica e comune al 31 dicembre 2008 - Provincia di Perugia**

COMUNI	Ditte individuali	Società di persone	Società di capitali	Altre forme	Totale ditte	Di cui artigiane
Assisi	1.925	692	341	59	3.017	807
Bastia Umbra	1.109	558	382	24	2.073	692
Bettona	348	117	57	11	533	133
Bevagna	441	95	37	3	576	124
Campello sul Clitunno	178	58	31	7	274	72
Cannara	309	73	34	3	419	145
Cascia	353	43	11	8	415	96
Castel Ritaldi	229	48	10	4	291	82
Castiglione del Lago	1.318	317	118	26	1.779	458
Cerreto di Spoleto	118	18	4	2	142	23
Citerna	244	82	41	6	373	133
Città della Pieve	476	136	44	10	666	221
Città di Castello	2.634	942	560	64	4.200	1.518
Collazzone	310	80	38	12	440	102
Corciano	890	380	400	32	1.702	589
Costacciaro	91	19	5	2	117	23
Deruta	650	245	123	2	1.020	466
Foligno	3.088	991	637	102	4.818	1.334
Fossato di Vico	131	55	28	7	221	70
Fratta Todina	128	50	24	2	204	56
Giano dell'Umbria	370	82	35	6	493	123
Gualdo Cattaneo	660	137	75	17	889	205
Gualdo Tadino	950	270	125	19	1.364	410
Gubbio	2.225	750	309	57	3.341	1.052
Lisciano Niccone	73	14	7	1	95	26
Magione	758	305	128	19	1.210	480
Marsciano	1.199	376	180	32	1.787	509
Massa Martana	392	85	28	4	509	128
Monte Castello di Vibio	129	37	15	3	184	44
Montefalco	643	121	31	7	802	167
Monteleone di Spoleto	82	8	3	-	93	26
Monte Santa Maria Tiberina	157	17	10	1	185	37
Montone	182	38	12	-	232	66
Nocera Umbra	504	85	34	8	631	130
Norcia	459	117	63	17	656	183
Paciano	92	26	6	4	128	35
Panicaletto	381	149	59	15	604	194
Passignano sul Trasimeno	286	131	48	12	477	161
Perugia	7.659	3.367	2.809	420	14.255	4.301
Piegara	262	61	15	7	345	106
Pietralunga	234	58	14	3	309	67
Poggiodomo	16	3	-	-	19	4
Preci	73	9	8	2	92	19
San Giustino	570	211	115	11	907	343
Sant'Anatolia di Narco	43	10	7	-	60	18
Scheggia e Pascelupo	83	31	7	4	125	35
Scheggino	45	12	4	-	61	14
Sellano	136	15	5	3	159	27
Sigillo	154	51	8	1	214	82
Spello	590	148	105	14	857	262
Spoleto	2.255	685	410	73	3.423	962
Todi	1.374	474	183	43	2.074	549
Torgiano	397	131	128	12	668	220
Trevi	561	208	98	14	881	288
Tuoro sul Trasimeno	256	68	25	4	353	127
Umbertide	1.029	398	202	18	1.647	550
Valfabbrica	316	96	16	4	432	115
Vallo di Nera	36	2	1	-	39	8
Valtopina	115	22	4	2	143	25
Non classificato	-	-	1	-	1	4
<b>Provincia di Perugia</b>	<b>40.716</b>	<b>13.807</b>	<b>8.258</b>	<b>1.243</b>	<b>64.024</b>	<b>19.246</b>
<b>UMBRIA</b>	<b>53.276</b>	<b>17.403</b>	<b>11.010</b>	<b>1.626</b>	<b>83.315</b>	<b>24.662</b>

Fonte: Camera di commercio di Perugia, Registro imprese

**Tavola 4.14 - Imprese per forma giuridica e comune al 31 dicembre 2008 - Provincia di Terni**

COMUNI	Ditte individuali	Società di persone	Società di capitali	Altre forme	Totale ditte	Di cui artigiane
Acquasparta	366	83	47	8	504	132
Allerona	131	25	7	3	166	48
Alviano	130	19	4	-	153	33
Amelia	727	153	95	17	992	313
Arrone	163	38	16	10	227	55
Attigliano	107	26	2	1	136	53
Avigliano Umbro	240	41	30	1	312	117
Baschi	216	58	18	6	298	76
Calvi dell'Umbria	207	23	15	2	247	45
Castel Giorgio	139	30	10	1	180	57
Castel Viscardo	177	49	12	5	243	72
Fabro	212	50	41	5	308	106
Ferentillo	146	30	7	1	184	39
Ficulle	160	24	4	1	189	53
Giove	99	21	13	1	134	42
Guardea	187	23	17	2	229	84
Lugnano in Teverina	163	18	13	6	200	59
Montecastrilli	430	73	40	6	549	183
Montecchio	147	17	7	2	173	41
Montefranco	95	24	10	2	131	38
Montegabbione	89	15	2	1	107	29
Monteleone d'Orvieto	112	20	7	3	142	37
Narni	1.085	281	217	21	1.604	460
Orvieto	1.324	494	292	47	2.157	619
Otricoli	145	25	12	2	184	48
Parrano	44	8	6	2	60	20
Penna in Teverina	85	12	6	2	105	51
Polino	10	4	2	-	16	4
Porano	103	15	6	-	124	49
San Gemini	251	58	42	1	352	85
San Venanzo	143	56	22	3	224	62
Stroncone	330	54	41	3	428	85
Terni	4.597	1.729	1.689	218	8.233	2.216
Non classificato	-	-	-	-	-	5
<b>Provincia di Terni</b>	<b>12.560</b>	<b>3.596</b>	<b>2.752</b>	<b>383</b>	<b>19.291</b>	<b>5.416</b>
<b>UMBRIA</b>	<b>53.276</b>	<b>17.403</b>	<b>11.010</b>	<b>1.626</b>	<b>83.315</b>	<b>24.662</b>

Fonte: Camera di commercio di Terni, Registro imprese

**Tavola 4.15 - Imprese per settore di attività economica e comune al 31 dicembre 2008 - Provincia di Perugia**

COMUNI	Agricol- tura e pesca	Industria			Com- mercio	Alberghi	Servizi				Senza codi- fica	Totale
		Manifat- tura	Costru- zioni	Altre industrie			Tra- sporti	Credito	Altri servizi alle imprese	Altri servizi		
Assisi	676	332	445	5	755	253	121	54	228	134	14	3.017
Bastia Umbra	172	321	351	2	615	89	88	56	253	115	11	2.073
Bettona	208	70	62	1	91	25	24	4	28	19	1	533
Bevagna	264	57	67	-	109	30	9	8	18	12	2	576
Campello sul Clitunno	86	38	42	-	49	22	7	3	11	15	1	274
Cannara	159	51	59	-	71	15	22	1	23	17	1	419
Cascia	168	19	53	-	89	39	14	7	17	9	-	415
Castel Ritaldi	111	29	41	1	59	17	10	2	9	12	-	291
Castiglione del Lago	687	136	284	-	357	91	35	20	99	66	4	1.779
Cerreto di Spoleto	81	7	10	-	23	13	1	1	2	4	-	142
Citerna	115	71	50	1	56	13	10	9	31	16	1	373
Città della Pieve	199	59	127	-	147	36	8	13	39	36	2	666
Città di Castello	938	762	651	5	874	188	117	88	364	199	14	4.200
Collazzone	177	37	60	2	86	21	11	4	25	15	2	440
Corciano	118	326	299	3	453	64	71	46	224	92	6	1.702
Costacciaro	55	10	9	-	24	11	2	1	2	3	-	117
Deruta	150	295	165	-	216	32	23	20	75	43	1	1.020
Foligno	815	487	803	15	1.467	195	154	151	442	262	27	4.818
Fossato di Vico	50	43	31	1	63	10	3	-	7	11	2	221
Fratta Todina	87	25	21	1	36	6	7	3	11	7	-	204
Giano dell'Umbria	225	52	43	1	86	21	24	8	17	14	2	493
Gualdo Cattaneo	438	54	107	7	138	28	56	7	27	22	5	889
Gualdo Tadino	368	181	202	4	333	61	34	26	79	66	10	1.364
Gubbio	950	350	535	5	742	162	150	64	218	153	12	3.341
Lisciano Niccone	47	6	16	-	13	7	2	-	3	1	-	95
Magione	177	212	233	3	278	86	38	26	86	64	7	1.210
Marsciano	571	206	272	3	375	65	63	38	110	78	6	1.787
Massa Martana	238	46	75	1	92	13	13	3	15	12	1	509
Monte Castello di Vibio	100	8	28	-	25	7	5	1	6	4	-	184
Montefalco	480	61	83	-	100	30	12	3	18	15	-	802
Monteleone di Spoleto	47	3	18	1	13	8	2	-	-	1	-	93
Monte Santa Maria Tiberina	112	22	15	-	12	13	2	2	4	3	-	185
Montone	118	27	30	1	27	13	9	1	3	3	-	232
Nocera Umbra	298	55	69	2	106	32	9	11	22	26	1	631
Norcia	217	55	110	4	138	55	20	8	28	18	3	656
Paciano	54	7	17	-	25	10	6	1	6	2	-	128
Panicaletto	179	68	110	1	115	33	11	10	52	24	1	604
Passignano sul Trasimeno	72	69	75	-	103	56	14	9	48	28	3	477
Perugia	1.323	1.555	2.365	23	3.894	663	578	477	2.339	933	105	14.255
Piegara	141	43	55	-	56	15	8	3	8	14	2	345
Pietralunga	159	24	31	-	50	19	6	2	7	10	1	309
Poggiodomo	13	1	1	-	2	-	2	-	-	-	-	19
Preci	46	3	13	-	14	9	-	1	3	3	-	92
San Giustino	182	177	136	-	189	49	30	13	72	57	2	907
Sant'Anatolia di Narco	22	10	7	-	11	6	2	-	2	-	-	60
Scheggia e Pascelupo	23	11	19	-	42	10	5	1	7	7	-	125
Scheggino	31	6	5	-	10	6	2	-	-	-	1	61
Sellano	97	7	15	2	22	7	6	1	-	2	-	159
Sigillo	58	35	40	-	42	14	4	5	6	10	-	214
Spello	265	110	136	1	176	40	25	7	48	42	7	857
Spoleto	764	340	504	4	934	189	110	99	285	184	10	3.423
Todi	735	194	276	2	435	78	85	47	131	86	5	2.074
Torgiano	119	114	92	-	176	28	38	6	66	23	6	668
Trevi	220	149	134	-	199	52	28	8	47	37	7	881
Tuoro sul Trasimeno	85	43	71	2	69	38	7	5	10	22	1	353
Umbertide	385	285	244	4	390	83	45	27	97	81	6	1.647
Valfabbrica	200	48	62	-	64	21	8	5	13	11	-	432
Vallo di Nera	25	1	7	-	2	2	1	-	1	-	-	39
Valtopina	68	6	19	-	31	9	1	1	4	4	-	143
Non classificato	-	-	-	-	-	-	-	-	-	-	1	1
<b>Provincia di Perugia</b>	<b>14.968</b>	<b>7.819</b>	<b>9.900</b>	<b>108</b>	<b>15.169</b>	<b>3.208</b>	<b>2.198</b>	<b>1.417</b>	<b>5.796</b>	<b>3.147</b>	<b>294</b>	<b>64.024</b>
<b>UMBRIA</b>	<b>19.033</b>	<b>9.909</b>	<b>12.801</b>	<b>133</b>	<b>20.591</b>	<b>4.138</b>	<b>2.759</b>	<b>1.880</b>	<b>7.485</b>	<b>4.270</b>	<b>316</b>	<b>83.315</b>

Fonte: Camera di commercio di Perugia, Registro imprese

**Tavola 4.16 - Imprese per settore di attività economica e comune al 31 dicembre 2008 - Provincia di Terni**

COMUNI	Agricol- tura e pesca	Industria			Servizi						Senza codi- fica	Totale
		Manifat- tura	Costru- zioni	Altre industrie	Com- mercio	Alberghi	Tra- sporti	Credito	Altri servizi alle imprese	Altri servizi		
Acquasparta	164	36	84	1	124	27	12	7	31	18	-	504
Allerona	73	15	21	-	29	4	4	5	7	7	1	166
Alviano	81	16	15	-	28	2	-	-	6	5	-	153
Amelia	293	107	130	-	236	34	47	22	66	56	1	992
Arrone	81	28	35	-	39	14	5	6	11	8	-	227
Attigliano	32	13	31	-	35	8	2	6	4	5	-	136
Avigliano Umbro	108	26	75	-	54	10	6	4	17	11	1	312
Baschi	132	27	33	1	49	21	6	1	18	10	-	298
Calvi dell'Umbria	134	14	28	-	40	7	8	1	8	7	-	247
Castel Giorgio	53	14	31	-	41	9	7	4	4	17	-	180
Castel Viscardo	105	41	23	1	44	9	5	1	6	8	-	243
Fabro	75	34	48	-	85	18	6	3	21	18	-	308
Ferentillo	81	14	17	-	36	20	6	2	2	6	-	184
Ficulle	102	14	26	-	24	7	-	4	6	6	-	189
Giove	35	21	20	-	34	8	4	3	6	3	-	134
Guardea	72	23	54	2	51	5	5	4	9	4	-	229
Lugnano in Teverina	90	17	37	2	31	8	5	-	5	5	-	200
Montecastrilli	218	62	110	1	95	11	10	3	20	19	-	549
Montecchio	75	14	26	-	39	9	-	1	4	5	-	173
Montefranco	33	20	17	-	36	6	2	3	10	3	1	131
Montegabbione	54	6	21	-	16	5	2	-	2	1	-	107
Monteleone d'Orvieto	60	13	21	-	25	10	4	2	2	5	-	142
Narni	423	177	219	1	437	72	79	27	95	72	2	1.604
Orvieto	458	235	315	1	555	149	60	55	198	130	1	2.157
Otricoli	66	12	28	-	44	10	7	2	5	10	-	184
Parrano	24	3	20	-	8	2	-	-	2	1	-	60
Penna in Teverina	19	13	41	-	22	4	1	-	2	2	1	105
Polino	4	-	2	-	2	5	1	-	1	1	-	16
Porano	27	9	35	-	29	7	3	1	9	4	-	124
San Gemini	76	37	40	-	119	17	10	4	33	16	-	352
San Venanzo	103	30	29	1	24	16	2	2	7	9	1	224
Stroncone	180	56	45	-	90	18	7	6	16	10	-	428
Terni	534	943	1.224	14	2901	378	245	284	1.056	641	13	8.233
Provincia di Terni	4.065	2.090	2.901	25	5.422	930	561	463	1.689	1.123	22	19.291
UMBRIA	19.033	9.909	12.801	133	20.591	4.138	2.759	1.880	7.485	4.270	316	83.315

Fonte: Camera di commercio di Terni, Registro imprese

**Tavola 4.17 - Consistenza e movimento delle imprese per attività economica e forma giuridica - Provincia di Perugia - Anno 2008**

ATTIVITÀ ECONOMICHE FORME GIURIDICHE	Registrate	Attive	Iscritte	Cessate	Saldo	Iscritte	Cessate	Saldo
	al 31 dicembre	al 31 dicembre	Valori assoluti			Per 100 imprese attive		
ATTIVITÀ ECONOMICHE								
Agricoltura, caccia e silvicoltura	15.081	14.955	500	733	-233	3,3	4,9	-1,6
Pesca, piscicoltura e servizi connessi	15	13	-	-	-	-	-	-
Estrazione di minerali	70	63	-	4	-4	-	6,3	-6,3
Industrie alimentari, delle bevande e del tabacco	1.197	1.062	48	60	-12	4,5	5,6	-1,1
Industrie tessili e dell'abbigliamento	1.844	1.511	74	141	-67	4,9	9,3	-4,4
Industrie del cuoio, delle pelli e delle calzature	138	90	4	9	-5	4,4	10,0	-5,6
Industrie del legno e dei prodotti in legno (esclusi mobili)	677	629	18	45	-27	2,9	7,2	-4,3
Industrie della carta, stampa, editoria	624	549	22	28	-6	4,0	5,1	-1,1
Industrie del carbone e del petrolio	5	4	-	-	-	-	-	-
Industrie chimiche e delle fibre sintetiche	79	63	-	2	-2	-	3,2	-3,2
Industrie della gomma e delle materie plastiche	125	106	1	3	-2	0,9	2,8	-1,9
Industrie lavorazione minerali non metalliferi	698	597	10	36	-26	1,7	6,0	-4,4
Industrie dei metalli	1.337	1.225	72	62	10	5,9	5,1	0,8
Industrie meccaniche e dei mezzi di trasporto	583	512	25	24	1	4,9	4,7	0,2
Industrie delle macchine elettriche ed elettroniche	606	543	15	32	-17	2,8	5,9	-3,1
Altre industrie manifatturiere	1.029	928	33	48	-15	3,6	5,2	-1,6
Produzione e distribuzione energia elettrica, gas e acqua	46	45	5	1	4	11,1	2,2	8,9
Costruzioni	10.606	9.900	753	732	21	7,6	7,4	0,2
Commercio ingrosso e dettaglio; riparazione beni personali e per la casa	16.416	15.169	786	1.009	-223	5,2	6,7	-1,5
Alberghi e ristoranti	3.656	3.208	125	195	-70	3,9	6,1	-2,2
Trasporti, magazzino e comunicazione	2.355	2.198	60	162	-102	2,7	7,4	-4,6
Intermediazione monetaria e finanziaria	1.463	1.417	91	116	-25	6,4	8,2	-1,8
Attività immobiliari, noleggio, informatica e ricerca	6.357	5.796	305	343	-38	5,3	5,9	-0,7
Istruzione	238	218	4	17	-13	1,8	7,8	-6,0
Sanità e altri servizi sociali	247	228	6	7	-1	2,6	3,1	-0,4
Altri servizi pubblici, sociali e personali	2.849	2.700	120	162	-42	4,4	6,0	-1,6
Imprese non classificate	4.921	295	1.378	229	1.149	467,1	77,6	389,5
Totale	73.262	64.024	4.455	4.200	255	7,0	6,6	0,4
FORME GIURIDICHE								
Società di capitali	12.229	8.258	910	380	530	11,0	4,6	6,4
Società di persone	17.858	13.807	722	688	34	5,2	5,0	0,2
Ditte individuali	41.172	40.716	2.749	3.078	-329	6,8	7,6	-0,8
Altre forme	2.003	1.243	74	54	20	6,0	4,3	1,6
Totale	73.262	64.024	4.455	4.200	255	7,0	6,6	0,4

Fonte: Infocamere, Banca dati Movimprese, <http://www.infocamere.it/movimprese.htm>



**Tavola 4.18 - Consistenza e movimento delle imprese per attività economica e forma giuridica - Provincia di Terni - Anno 2008**

ATTIVITÀ ECONOMICHE FORME GIURIDICHE	Registrate al 31 dicembre	Attive al 31 dicembre	Iscritte	Cessate	Saldo	Iscritte	Cessate	Saldo
			Valori assoluti			Per 100 imprese attive		
ATTIVITÀ ECONOMICHE								
Agricoltura, caccia e silvicoltura	4.092	4.062	147	203	-56	3,6	5,0	-1,4
Pesca, piscicoltura e servizi connessi	3	3	-	-	-	-	-	-
Estrazione di minerali	9	8	-	-	-	-	-	-
Industrie alimentari, delle bevande e del tabacco	475	428	17	31	-14	4,0	7,2	-3,3
Industrie tessili e dell'abbigliamento	293	236	13	30	-17	5,5	12,7	-7,2
Industrie del cuoio, delle pelli e delle calzature	17	17	1	1	-	5,9	5,9	-
Industrie del legno e dei prodotti in legno (esclusi mobili)	175	167	3	15	-12	1,8	9,0	-7,2
Industrie della carta, stampa, editoria	125	112	8	12	-4	7,1	10,7	-3,6
Industrie del carbone e del petrolio	-	-	-	-	-	-	-	-
Industrie chimiche e delle fibre sintetiche	34	28	-	2	-2	-	7,1	-7,1
Industrie della gomma e delle materie plastiche	23	18	1	1	-	5,6	5,6	-
Industrie lavorazione minerali non metalliferi	145	121	5	7	-2	4,1	5,8	-1,7
Industrie dei metalli	439	393	14	17	-3	3,6	4,3	-0,8
Industrie meccaniche e dei mezzi di trasporto	128	110	4	2	2	3,6	1,8	1,8
Industrie delle macchine elettriche ed elettroniche	234	211	10	13	-3	4,7	6,2	-1,4
Altre industrie manifatturiere	267	249	13	14	-1	5,2	5,6	-0,4
Produzione e distribuzione energia elettrica, gas e acqua	17	17	-	1	-1	-	5,9	-5,9
Costruzioni	3.167	2.901	237	246	-9	8,2	8,5	-0,3
Commercio ingrosso e dettaglio; riparazione beni personali e per la casa	5.868	5.422	294	442	-148	5,4	8,2	-2,7
Alberghi e ristoranti	1.094	930	45	69	-24	4,8	7,4	-2,6
Trasporti, magazzinaggio e comunicazione	610	561	17	52	-35	3,0	9,3	-6,2
Intermediazione monetaria e finanziaria	498	463	46	47	-1	9,9	10,2	-0,2
Attività immobiliari, noleggio, informatica e ricerca	1.852	1.689	93	114	-21	5,5	6,7	-1,2
Istruzione	95	88	6	4	2	6,8	4,5	2,3
Sanità e altri servizi sociali	134	119	1	2	-1	0,8	1,7	-0,8
Altri servizi pubblici, sociali e personali	971	913	41	65	-24	4,5	7,1	-2,6
Imprese non classificate	1.135	25	493	69	424	1.972,0	276,0	1.696,0
Totale	21.900	19.291	1.509	1.459	50	7,8	7,6	0,3
FORME GIURIDICHE								
Società di capitali	3.985	2.752	359	182	177	13,0	6,6	6,4
Società di persone	4.630	3.596	212	252	-40	5,9	7,0	-1,1
Ditte individuali	12.623	12.560	892	990	-98	7,1	7,9	-0,8
Altre forme	662	383	46	35	11	12,0	9,1	2,9
Totale	21.900	19.291	1.509	1.459	50	7,8	7,6	0,3

Fonte: Infocamere, Banca dati Movimprese, <http://www.infocamere.it/movimprese.htm>

**Tavola 4.19 - Consistenza e movimento delle imprese per attività economica e forma giuridica - Umbria - Anno 2008**

ATTIVITÀ ECONOMICHE FORME GIURIDICHE	Registrate	Attive	Iscritte	Cessate	Saldo	Iscritte	Cessate	Saldo
	al 31 dicembre	al 31 dicembre	Valori assoluti			Per 100 imprese attive		
ATTIVITÀ ECONOMICHE								
Agricoltura, caccia e silvicoltura	19.173	19.017	647	936	-289	3,4	4,9	-1,5
Pesca, piscicoltura e servizi connessi	18	16	-	-	-	-	-	-
Estrazione di minerali	79	71	-	4	-4	-	5,6	-5,6
Industrie alimentari, delle bevande e del tabacco	1.672	1.490	65	91	-26	4,4	6,1	-1,7
Industrie tessili e dell'abbigliamento	2.137	1.747	87	171	-84	5,0	9,8	-4,8
Industrie del cuoio, delle pelli e delle calzature	155	107	5	10	-5	4,7	9,3	-4,7
Industrie del legno e dei prodotti in legno (esclusi mobili)	852	796	21	60	-39	2,6	7,5	-4,9
Industrie della carta, stampa, editoria	749	661	30	40	-10	4,5	6,1	-1,5
Industrie del carbone e del petrolio	5	4	-	-	-	-	-	-
Industrie chimiche e delle fibre sintetiche	113	91	-	4	-4	-	4,4	-4,4
Industrie della gomma e delle materie plastiche	148	124	2	4	-2	1,6	3,2	-1,6
Industrie lavorazione minerali non metalliferi	843	718	15	43	-28	2,1	6,0	-3,9
Industrie dei metalli	1.776	1.618	86	79	7	5,3	4,9	0,4
Industrie meccaniche e dei mezzi di trasporto	711	622	29	26	3	4,7	4,2	0,5
Industrie delle macchine elettriche ed elettroniche	840	754	25	45	-20	3,3	6,0	-2,7
Altre industrie manifatturiere	1.296	1.177	46	62	-16	3,9	5,3	-1,4
Produzione e distribuzione energia elettrica, gas e acqua	63	62	5	2	3	8,1	3,2	4,8
Costruzioni	13.773	12.801	990	978	12	7,7	7,6	0,1
Commercio ingrosso e dettaglio; riparazione beni personali e per la casa	22.284	20.591	1.080	1.451	-371	5,2	7,0	-1,8
Alberghi e ristoranti	4.750	4.138	170	264	-94	4,1	6,4	-2,3
Trasporti, magazzinaggio e comunicazione	2.965	2.759	77	214	-137	2,8	7,8	-5,0
Intermediazione monetaria e finanziaria	1.961	1.880	137	163	-26	7,3	8,7	-1,4
Attività immobiliari, noleggio, informatica e ricerca	8.209	7.485	398	457	-59	5,3	6,1	-0,8
Istruzione	333	306	10	21	-11	3,3	6,9	-3,6
Sanità e altri servizi sociali	381	347	7	9	-2	2,0	2,6	-0,6
Altri servizi pubblici, sociali e personali	3.820	3.613	161	227	-66	4,5	6,3	-1,8
Imprese non classificate	6.056	320	1.871	298	1.573	584,7	93,1	491,6
Totale	95.162	83.315	5.964	5.659	305	7,2	6,8	0,4
FORME GIURIDICHE								
Società di capitali	16.214	11.010	1.269	562	707	11,5	5,1	6,4
Società di persone	22.488	17.403	934	940	-6	5,4	5,4	-
Ditte individuali	53.795	53.276	3.641	4.068	-427	6,8	7,6	-0,8
Altre forme	2.665	1.626	120	89	31	7,4	5,5	1,9
Totale	95.162	83.315	5.964	5.659	305	7,2	6,8	0,4

Fonte: Infocamere, Banca dati Movimprese, <http://www.infocamere.it/movimprese.htm>

**Tavola 4.20 - Iscrizioni e cessazioni di imprese per comune - Provincia di Perugia - Anno 2008**

COMUNI	Iscrizioni	Cessazioni	Saldo
Assisi	204	210	-6
Bastia Umbria	176	151	25
Bettona	33	34	-1
Bevagna	32	27	5
Campello sul Clitunno	26	13	13
Cannara	24	17	7
Cascia	17	25	-8
Castel Ritaldi	15	26	-11
Castiglione del Lago	128	136	-8
Cerreto di Spoleto	5	6	-1
Citerna	20	25	-5
Città della Pieve	53	49	4
Città di Castello	281	277	4
Collazzone	26	19	7
Corciano	147	132	15
Costacciaro	13	10	3
Deruta	78	63	15
Foligno	377	355	22
Fossato di Vico	21	20	1
Fratte Todina	7	14	-7
Giano dell'Umbria	35	22	13
Gualdo Cattaneo	46	48	-2
Gualdo Tadino	92	79	13
Gubbio	216	207	9
Lisciano Niccone	7	3	4
Magione	81	89	-8
Marsciano	119	122	-3
Massa Martana	30	30	-
Monte Castello di Vibio	7	12	-5
Montefalco	36	45	-9
Monteleone di Spoleto	6	3	3
Monte Santa Maria Tiberina	8	11	-3
Montone	11	9	2
Nocera Umbra	39	47	-8
Norcia	36	41	-5
Paciano	7	7	-
Panicale	40	38	2
Passignano sul Trasimeno	33	38	-5
Perugia	1.126	989	137
Piegaro	20	8	12
Pietralunga	16	16	-
Poggiodomo	2	1	1
Preci	2	2	-
San Giustino	79	50	29
Sant'Anatolia di Narco	3	2	1
Scheggia e Pascelupo	4	6	-2
Scheggino	4	4	-
Sellano	4	5	-1
Sigillo	15	12	3
Spello	53	51	2
Spoleto	216	219	-3
Todi	120	121	-1
Torgiano	34	40	-6
Trevi	51	49	2
Tuoro sul Trasimeno	27	22	5
Umbertide	112	107	5
Valfabbrica	20	23	-3
Vallo di Nera	4	6	-2
Valtopina	11	7	4
<b>Provincia di Perugia</b>	<b>4.455</b>	<b>4.200</b>	<b>255</b>
<b>UMBRIA</b>	<b>5.964</b>	<b>5.659</b>	<b>305</b>

Fonte: Camera di commercio di Perugia, Registro imprese

**Tavola 4.21 - Iscrizioni e cessazioni di imprese per comune - Provincia di Terni - Anno 2008**

COMUNI	Iscrizioni	Cessazioni	Saldo
Acquasparta	41	29	12
Allerona	4	7	-3
Alviano	6	6	-
Amelia	67	64	3
Arrone	25	17	8
Attigliano	13	13	-
Avigliano Umbro	34	24	10
Baschi	19	20	-1
Calvi dell'Umbria	9	11	-2
Castel Giorgio	11	10	1
Castel Viscardo	17	23	-6
Fabro	29	22	7
Ferentillo	18	12	6
Ficulle	14	9	5
Giove	8	12	-4
Guarda	22	13	9
Lugnano in Teverina	15	13	2
Montecastrilli	32	26	6
Montecchio	9	7	2
Montefranco	9	5	4
Montegabbione	4	7	-3
Monteleone d'Orvieto	8	15	-7
Narni	99	116	-17
Orvieto	152	178	-26
Otricoli	11	14	-3
Parrano	7	5	2
Penna in Teverina	9	8	1
Polino	3	1	2
Porano	10	7	3
San Gemini	23	28	-5
San Venanzo	9	10	-1
Stroncone	22	27	-5
Terni	750	700	50
<b>Provincia di Terni</b>	<b>1.509</b>	<b>1.459</b>	<b>50</b>
<b>UMBRIA</b>	<b>5.964</b>	<b>5.659</b>	<b>305</b>

Fonte: Camera di commercio di Terni, Registro imprese

**Tavola 4.22 - Titolari e soci di imprese nati all'estero per settore di attività, forma giuridica dell'impresa e comune al 31 dicembre - Provincia di Perugia - Anni 2007 e 2008**

COMUNI	Agricol- tura e pesca	Industria		Servizi					Senza codi- fica	Totale	Di cui ditte individuali
		Totale	Di cui Costru- zioni	Com- mercio	Alberghi	Tra- sporti	Credito e altri servizi alle imprese	Altri servizi			
ANNO 2007											
Assisi	15	81	66	48	13	8	15	6	-	186	130
Bastia Umbra	2	77	54	35	7	7	10	5	1	144	102
Bettona	1	16	10	6	1	3	1	1	-	29	20
Bevagna	7	8	7	8	1	1	1	-	-	26	20
Campello sul Clitunno	3	7	6	5	1	-	2	1	-	19	12
Cannara	3	15	11	1	1	3	1	1	-	25	19
Cascia	2	1	1	-	1	-	-	1	-	5	5
Castel Ritaldi	2	12	9	4	1	-	-	-	-	19	16
Castiglione del Lago	15	74	69	42	15	2	7	4	-	159	124
Cerreto di Spoleto	-	1	-	1	-	-	-	-	-	2	-
Citerna	-	18	6	4	-	1	6	1	-	30	18
Città della Pieve	10	26	25	6	6	-	1	1	-	50	36
Città di Castello	21	158	106	92	12	10	15	8	-	316	243
Collazzone	12	15	12	9	-	1	-	1	-	38	31
Corciano	3	58	41	22	13	3	11	2	-	112	76
Costacciaro	2	2	1	6	1	-	-	1	-	12	11
Deruta	1	30	19	14	-	1	6	2	-	54	44
Foligno	13	263	231	116	20	11	13	13	1	450	348
Fossato di Vico	3	12	10	13	1	-	-	3	-	32	19
FratTA Todina	-	2	-	-	1	-	-	-	-	3	1
Giano dell'Umbria	3	13	12	2	1	1	-	-	-	20	14
Gualdo Cattaneo	13	29	25	12	2	6	3	1	1	67	44
Gualdo Tadino	10	57	40	75	14	6	9	8	-	179	128
Gubbio	37	106	72	68	10	18	15	13	1	268	177
Lisciano Niccone	3	3	3	-	1	-	-	-	-	7	6
Magione	9	54	43	28	6	2	5	7	2	113	84
Marsciano	4	64	58	22	4	4	5	2	1	106	92
Massa Martana	9	23	22	11	1	2	3	-	-	49	31
Monte Castello di Vibio	5	4	3	1	-	-	-	1	2	13	7
Montefalco	14	14	12	5	2	-	1	1	-	37	22
Monte Santa Maria Tiberina	-	1	1	1	-	-	-	-	-	2	2
Montone	2	11	6	2	2	-	1	-	-	18	15
Nocera Umbra	7	13	11	16	3	-	1	1	-	41	34
Norcia	2	22	22	5	1	-	-	-	-	30	21
Paciano	7	1	1	3	1	-	1	-	-	13	5
Panicale	11	17	15	8	3	1	2	2	1	45	32
Passignano sul Trasimeno	9	21	15	12	10	1	7	3	-	63	43
Perugia	40	521	402	380	92	83	120	50	4	1.290	961
Piegara	14	9	6	7	3	-	2	-	-	35	23
Pietralunga	6	7	3	8	-	-	1	-	-	22	18
Preci	1	1	1	-	1	-	-	-	-	3	3
San Giustino	3	28	22	19	4	3	2	4	-	63	51
Sant'Anatolia di Narco	2	-	-	1	2	-	-	-	-	5	3
Scheggia e Pascelupo	-	5	4	9	1	1	-	-	-	16	12
Scheggino	-	1	-	-	-	-	-	-	-	1	1
Sellano	1	-	-	-	-	-	-	-	-	1	1
Sigillo	-	6	5	3	3	-	-	-	-	12	10
Spello	3	27	17	12	-	3	3	-	-	48	40
Spoleto	16	106	84	111	11	4	11	7	2	268	200
Todi	25	43	35	34	5	1	5	1	-	114	76
Torgiano	3	14	8	11	4	2	3	1	-	38	26
Trevi	4	37	31	7	6	2	1	1	-	58	40
Tuoro sul Trasimeno	12	10	9	16	5	-	-	4	-	47	38
Umbertide	42	83	62	45	8	6	8	-	-	192	132
Valfabbrica	5	13	8	11	2	-	-	-	-	31	21
Vallo di Nera	1	-	-	-	-	-	-	-	-	1	1
Valtopina	-	6	5	16	-	-	1	-	-	23	16
Provincia di Perugia	438	2.246	1.747	1.393	303	197	299	158	16	5.050	3.705
UMBRIA	562	2873	2.199	1.731	387	231	402	237	18	6.441	4.525

Fonte: Camera di commercio di Perugia, Registro imprese

**Tavola 4.22 - segue - Titolari e soci di imprese nati all'estero per settore di attività, forma giuridica dell'impresa e comune al 31 dicembre - Provincia di Perugia - Anni 2007 e 2008**

COMUNI	Agricoltura e pesca	Industria		Servizi					Senza codifica	Totale	Di cui ditte individuali
		Totale	Di cui Costruzioni	Commercio	Alberghi	Trasporti	Credito e altri servizi alle imprese	Altri servizi			
ANNO 2008											
Assisi	17	85	68	57	16	7	15	6	-	203	139
Bastia Umbra	2	88	64	34	8	8	12	8	1	161	120
Bettona	3	20	12	10	1	3	2	1	-	40	28
Bevagna	7	10	8	9	1	1	2	-	-	30	23
Campello sul Clitunno	4	7	6	7	1	-	1	1	-	21	13
Cannara	4	17	12	2	1	2	2	1	-	29	22
Cascia	2	1	1	-	-	-	-	1	-	4	4
Castel Ritaldi	2	9	7	3	1	1	-	-	-	16	13
Castiglione del Lago	15	78	71	39	15	2	6	4	-	159	131
Cerreto di Spoleto	-	1	-	2	1	-	-	-	-	4	1
Citerna	-	17	5	4	-	1	6	1	-	29	17
Città della Pieve	15	31	28	8	6	-	-	3	-	63	43
Città di Castello	22	163	114	96	11	8	17	7	-	324	256
Collazzone	12	16	11	8	1	1	1	2	-	41	33
Corciano	4	67	50	21	15	3	15	3	-	128	84
Costacciaro	2	2	1	7	1	-	-	1	-	13	12
Deruta	2	33	21	13	3	1	8	3	-	63	49
Foligno	12	279	249	130	18	10	11	9	1	470	374
Fossato di Vico	3	11	9	15	1	1	-	3	-	34	21
Fratte Todina	-	5	3	-	1	-	-	-	-	6	2
Giano dell'Umbria	4	11	10	3	1	1	-	-	-	20	14
Gualdo Cattaneo	13	28	24	12	1	3	3	1	-	61	42
Gualdo Tadino	12	57	39	77	14	6	10	11	-	187	130
Gubbio	40	107	71	71	11	17	14	13	3	276	187
Lisciano Niccone	3	3	3	-	1	-	-	-	-	7	6
Magione	8	64	50	27	7	2	5	6	1	120	87
Marsciano	4	64	57	23	6	4	5	2	1	109	90
Massa Martana	9	22	21	13	1	2	3	-	-	50	32
Monte Castello di Vibio	5	4	3	1	-	-	-	1	-	11	7
Montefalco	14	14	12	4	3	-	1	1	-	37	21
Monte Santa Maria Tiberina	-	1	1	1	1	-	-	-	-	3	2
Montone	3	11	6	1	2	-	1	-	-	18	15
Nocera Umbra	7	14	11	16	3	-	1	1	-	42	34
Norcia	3	18	18	4	1	-	-	-	-	26	19
Paciano	8	1	1	3	2	-	1	-	-	15	6
Panicle	13	17	15	9	4	1	2	1	1	48	33
Passignano sul Trasimeno	8	27	20	11	11	1	6	3	-	67	46
Perugia	38	569	432	384	94	75	118	49	6	1.333	993
Piegara	15	11	7	8	2	-	2	-	-	38	26
Pietralunga	7	7	3	8	-	-	1	-	-	23	19
Preci	1	1	1	-	1	-	-	-	-	3	3
San Giustino	4	42	31	22	4	3	2	5	-	82	62
Sant'Anatolia di Narco	2	-	-	1	2	-	-	-	-	5	3
Scheggia e Pascelupo	-	5	5	9	1	1	1	-	-	17	12
Scheggino	1	1	-	-	-	-	-	-	-	2	2
Sellano	1	-	-	-	-	-	-	-	-	1	1
Sigillo	-	7	5	3	3	-	-	-	-	13	10
Spello	3	23	17	14	-	2	3	1	-	46	40
Spoleto	17	105	83	118	10	4	12	9	2	277	209
Todi	26	43	34	29	7	1	6	1	-	113	77
Torgiano	3	14	8	11	3	2	3	1	-	37	26
Trevi	4	37	31	9	5	3	1	1	-	60	43
Tuoro sul Trasimeno	12	12	11	17	2	-	-	2	-	45	40
Umbertide	45	95	67	45	8	4	8	-	1	206	137
Valfabbrica	5	14	9	12	2	-	-	-	-	33	23
Vallo di Nera	1	-	-	-	-	-	-	-	-	1	1
Valtopina	-	6	5	17	-	-	1	-	-	24	17
Provincia di Perugia	467	2.395	1.851	1.448	315	181	308	163	17	5.294	3.900
UMBRIA	604	3069	2.338	1.810	399	216	403	248	17	6.766	4.763

Fonte: Camera di commercio di Perugia, Registro imprese

**Tavola 4.23 - Titolari e soci di imprese nati all'estero per settore di attività, forma giuridica dell'impresa e comune al 31 dicembre 2008 - Provincia di Terni**

COMUNI	Agricol- tura e pesca	Industria		Servizi					Totale	Di cui ditte individuali
		Totale	Di cui Costru- zioni	Com- mercio	Alberghi	Tra- sporti	Credito e altri servizi alle imprese	Altri servizi		
Acquasparta	4	39	37	13	1	-	4	2	63	42
Allerona	5	2	2	1	-	-	-	-	8	5
Alviano	-	-	-	1	-	-	-	-	1	-
Amelia	13	22	17	11	-	3	5	3	57	38
Arrone	-	8	7	6	2	-	-	-	16	10
Attigliano	-	4	4	1	-	-	-	-	5	5
Avigliano Umbro	1	15	15	1	-	-	1	-	18	12
Baschi	11	5	4	-	-	-	-	-	16	12
Calvi dell'Umbria	2	4	3	2	-	-	-	-	8	7
Castel Giorgio	6	3	3	-	-	-	1	-	10	4
Castel Viscardo	1	1	1	6	1	-	-	-	9	4
Fabro	-	15	11	7	1	-	2	-	25	14
Ferentillo	1	2	-	15	-	2	1	1	22	17
Ficulle	5	2	1	-	-	-	-	-	7	4
Giove	1	-	-	1	-	-	-	-	2	2
Guarda	2	5	5	2	-	-	2	-	11	9
Lugnano in Teverina	1	6	6	-	-	-	-	-	7	7
Montecastrilli	4	22	21	3	-	-	1	-	30	23
Montecchio	1	2	2	1	3	-	-	1	8	4
Montefranco	1	4	2	5	-	1	-	-	11	10
Montegabbione	11	3	3	1	1	-	1	-	17	9
Monteleone d'Orvieto	4	-	-	2	-	-	-	-	6	3
Narni	11	44	30	24	7	3	1	1	91	61
Orvieto	19	46	36	19	9	1	4	9	107	67
Otricoli	1	-	-	1	3	-	-	-	5	2
Parrano	-	8	8	3	1	-	-	-	12	9
Penna in Teverina	1	7	4	-	-	-	-	-	8	8
Polino	-	-	-	-	-	-	-	-	-	-
Porano	1	4	4	4	1	1	-	-	11	10
San Gemini	-	4	3	4	1	1	1	-	11	8
San Venanzo	12	3	2	1	2	-	-	1	19	6
Stroncone	-	7	6	2	2	-	-	-	11	8
Terni	18	387	250	225	49	23	71	67	840	443
<b>Provincia di Terni</b>	<b>137</b>	<b>674</b>	<b>487</b>	<b>362</b>	<b>84</b>	<b>35</b>	<b>95</b>	<b>85</b>	<b>1.472</b>	<b>863</b>
<b>UMBRIA</b>	<b>604</b>	<b>3.069</b>	<b>2.338</b>	<b>1.810</b>	<b>399</b>	<b>216</b>	<b>403</b>	<b>248</b>	<b>6.766</b>	<b>4.763</b>

Fonte : Camera di commercio di Terni, Registro imprese

**Tavola 4.24 - Richieste per favorire la nascita di imprese giovanili (l.r. 24/88 modificata dalla l.r. 12/95) per tipo di impresa - Anno 2008**

TIPI DI IMPRESA	Provincia di Perugia	Provincia di Terni	Umbria
IMPRESE CHE HANNO PRESENTATO LA DOMANDA	99	14	113
di cui:			
<b>Imprese che hanno rinunciato al finanziamento</b>	<b>7</b>	<b>2</b>	<b>9</b>
<b>Imprese ammesse al finanziamento</b>	<b>67</b>	<b>12</b>	<b>79</b>
Imprese finanziate	37	8	45
Finanziamenti revocati	0	3	3
Imprese in fase di finanziamento	30	1	31
<b>Imprese attive</b>	<b>37</b>	<b>8</b>	<b>45</b>
Artigianato e piccola industria	11	5	16
Altre attività	26	3	29

Fonte: Provincia di Perugia - Servizio sostegno attività produttive e partecipazioni azionarie - Ufficio sostegno imprenditoria e partecipazioni azionarie  
Provincia di Terni - Servizio Programmazione sviluppo turistico sport cultura e risorse strumentali

**Tavola 4.25 - Fallimenti con procedura avviata nel 2008 per comune**

COMUNI	Valori assoluti	Valori per mille imprese attive (a)	COMUNI	Valori assoluti	Valori per mille imprese attive (a)
<b>Provincia di Perugia</b>	<b>124</b>	<b>1,9</b>	San Giustino	6	6,6
Assisi	6	2,0	Spello	1	1,2
Bastia Umbra	4	1,9	Spoletto	1	0,3
Bettona	2	3,8	Torgiano	4	6,0
Bevagna	1	1,7	Trevi	5	5,7
Castiglione del Lago	3	1,7	Tuoro sul Trasimeno	1	2,8
Citerna	4	10,7	Umbertide	3	1,8
Città della Pieve	8	12,0	<b>Provincia di Terni</b>	<b>49</b>	<b>2,5</b>
Corciano	9	5,3	Acquasparta	1	2,0
Deruta	7	6,9	Amelia	1	1,0
Foligno	4	0,8	Fabro	1	3,2
Fossato di Vico	1	4,5	Ferentillo	1	5,4
Gualdo Cattaneo	1	1,1	Montecastrilli	1	1,8
Gualdo Tadino	3	2,2	Montefranco	2	15,3
Gubbio	4	1,2	Narni	6	3,7
Marsciano	6	3,4	Orvieto	1	0,5
Monte Castello di Vibio	1	5,4	San Venanzo	1	4,5
Nocera Umbra	1	1,6	Terni	34	4,1
Norcia	2	3,0	<b>UMBRIA</b>	<b>173</b>	<b>2,1</b>
Perugia	36	2,5			

Fonte: Camere di commercio di Perugia e Terni  
(a) Imprese attive iscritte agli archivi delle Camere di commercio.



**Tavola 4.26 - Valore delle importazioni e delle esportazioni per provincia, attività economica e area di provenienza - Anno 2008 (valori in migliaia di euro)**

PRODOTTI	Provincia di Perugia		Provincia di Terni		Umbria	
	Importazioni	Esportazioni	Importazioni	Esportazioni	Importazioni	Esportazioni
ATTIVITÀ ECONOMICHE						
Prodotti dell'agricoltura, della caccia e della silvicoltura	62.544	69.357	2.306	4.878	64.849	74.235
Prodotti della pesca e della piscicoltura	2.955	14	4	-	2.959	14
Minerali energetici	8	2	510	-	519	2
Minerali non energetici	1.974	850	12.725	489	14.698	1.339
Prodotti alimentari, bevande e tabacco	314.868	266.724	15.902	30.159	330.770	296.882
Prodotti delle industrie tessili e dell'abbigliamento	127.548	314.582	11.266	64.760	138.815	379.342
Cuoio e prodotti in cuoio, pelle e similari	67.711	68.409	1.822	3.881	69.533	72.290
Legno e prodotti in legno	56.237	41.409	9.832	768	66.068	42.176
Pasta da carta, carta e prodotti di carta; stampa ed editoria	33.901	36.816	7.707	190	41.608	37.006
Coke, prodotti petroliferi raffinati e combustibili nucleari	10.970	802	17.948	2.514	28.918	3.316
Prodotti chimici e fibre sintetiche e artificiali	58.921	97.985	80.405	103.064	139.326	201.049
Articoli in gomma e in materie plastiche	73.767	18.628	27.738	54.623	101.505	73.252
Prodotti della lavorazione di minerali non metalliferi	16.285	83.994	9.068	18.178	25.353	102.172
Metalli e prodotti in metallo	105.659	120.729	942.078	909.474	1.047.737	1.030.204
Macchine e apparecchi meccanici	211.751	580.003	43.057	102.377	254.807	682.380
Apparecchi elettrici e apparecchiature elettriche, elettroniche e ottiche	76.276	118.507	40.121	51.550	116.397	170.057
Mezzi di trasporto	38.899	130.312	37.358	13.941	76.257	144.253
Altri prodotti dell'industria manifatturiera	27.449	67.868	1.775	21.604	29.224	89.472
Energia elettrica, gas e acqua	162	76	-	-	162	76
Prodotti delle attività informatiche e professionali	-	-	18	-	18	-
Prodotti di altri servizi pubblici, sociali e personali	1.226	262	29	112	1.255	374
Merci dichiarate come provviste di bordo, merci nazionali di ritorno e respinte, merci varie	355	55	30	135	385	190
<b>Totale</b>	<b>1.289.466</b>	<b>2.017.384</b>	<b>1.261.698</b>	<b>1.382.696</b>	<b>2.551.164</b>	<b>3.400.080</b>
AREE DI PROVENIENZA						
Paesi Ue27	851.983	1.222.821	459.881	708.865	1.311.864	1.931.685
Paesi europei extra Ue27	111.296	209.419	286.400	55.667	397.695	265.086
Paesi dell'Africa settentrionale	52.076	53.964	622	30.955	52.698	84.919
Altri Paesi africani	11.622	40.654	227.937	2.102	239.559	42.756
Paesi dell'America settentrionale	47.595	261.673	3.391	42.688	50.986	304.362
Paesi dell'America centro-meridionale	15.964	41.886	120.348	356.880	136.313	398.766
Paesi dell'Asia orientale	173.256	91.533	65.471	126.558	238.727	218.092
Altri Paesi asiatici	22.902	66.011	35.158	57.206	58.060	123.217
Paesi dell'Oceania e altri territori	2.771	29.423	62.490	1.775	65.261	31.198
<b>Totale</b>	<b>1.289.466</b>	<b>2.017.384</b>	<b>1.261.698</b>	<b>1.382.696</b>	<b>2.551.164</b>	<b>3.400.080</b>

Fonte: Banca dati on line sulle statistiche del commercio estero: <http://www.coeweb.istat.it/>

**Tavola 4.27 - Impieghi bancari per settore istituzionale al 31 dicembre 2008**

SETTORI ISTITUZIONALI	Provincia di Perugia	Provincia di Terni	Umbria	Provincia di Perugia	Provincia di Terni	Umbria
	Valori assoluti (in milioni di euro)			Composizione percentuale per settore		
<b>Amministrazioni pubbliche</b>	<b>339</b>	<b>60</b>	<b>399</b>	<b>2</b>	<b>2</b>	<b>2</b>
Amministrazioni centrali	4	11	15	0	0	0
Amministrazioni locali	335	49	384	2	1	2
Enti di previdenza e assistenza sociale	0	0	0	0	0	0
<b>Società e quasi società non finanziarie</b>	<b>9.002</b>	<b>2.054</b>	<b>11.056</b>	<b>61</b>	<b>54</b>	<b>60</b>
Imprese private	7.152	1.637	8.789	48	43	47
Quasi società non finanziarie altre	1.114	237	1.350	8	6	7
Quasi società non finanziarie artigiane	661	151	813	4	4	4
Imprese pubbliche	68	27	94	0	1	1
Associazioni fra imprese non finanziarie	7	2	10	0	0	0
<b>Famiglie</b>	<b>5.294</b>	<b>1.641</b>	<b>6.936</b>	<b>36</b>	<b>43</b>	<b>37</b>
Famiglie consumatrici	3.986	1.278	5.264	27	34	28
Famiglie produttrici	1.308	364	1.671	9	10	9
<b>Imprese finanziarie e assicurative</b>	<b>55</b>	<b>4</b>	<b>59</b>	<b>0</b>	<b>0</b>	<b>0</b>
Imprese di assicurazione e fondi pensione	0	0	0	0	0	0
Ausiliari finanziari	10	3	14	0	0	0
Altri intermediari finanziari	44	1	45	0	0	0
<b>Istituzioni senza scopo di lucro al servizio delle famiglie</b>	<b>68</b>	<b>25</b>	<b>93</b>	<b>0</b>	<b>1</b>	<b>1</b>
<b>Unità non classificabili e non classificate</b>	<b>1</b>	<b>0</b>	<b>1</b>	<b>0</b>	<b>-</b>	<b>0</b>
<b>TOTALE</b>	<b>14.759</b>	<b>3.785</b>	<b>18.544</b>	<b>100</b>	<b>100</b>	<b>100</b>

Fonte: Banca d'Italia, base informativa pubblica on line: <http://bip.bancaditalia.it/>

**Tavola 4.28 - Depositi bancari per settore istituzionale al 31 dicembre 2008**

SETTORI ISTITUZIONALI	Provincia di Perugia	Provincia di Terni	Umbria	Provincia di Perugia	Provincia di Terni	Umbria
	Valori assoluti (in milioni di euro)			Composizione percentuale per settore		
<b>Amministrazioni pubbliche</b>	<b>148</b>	<b>46</b>	<b>194</b>	<b>2</b>	<b>2</b>	<b>2</b>
Amministrazioni centrali	37	32	69	1	1	1
Amministrazioni locali	110	13	123	2	1	1
Enti di previdenza e assistenza sociale	1	1	2	0	0	0
<b>Società e quasi società non finanziarie</b>	<b>1.687</b>	<b>293</b>	<b>1.980</b>	<b>23</b>	<b>13</b>	<b>21</b>
Imprese private	1.400	219	1.619	19	10	17
Quasi società non finanziarie altre	154	40	194	2	2	2
Quasi società non finanziarie artigiane	86	22	107	1	1	1
Imprese pubbliche	33	11	43	0	0	0
Associazioni fra imprese non finanziarie	15	2	17	0	0	0
<b>Famiglie</b>	<b>4.978</b>	<b>1.808</b>	<b>6.786</b>	<b>68</b>	<b>82</b>	<b>71</b>
Famiglie consumatrici	4.627	1.682	6.309	63	76	66
Famiglie produttrici	351	126	477	5	6	5
<b>Imprese finanziarie e assicurative</b>	<b>198</b>	<b>7</b>	<b>205</b>	<b>3</b>	<b>0</b>	<b>2</b>
Imprese di assicurazione e fondi pensione	0	2	2	0	0	0
Ausiliari finanziari	18	3	21	0	0	0
Altri intermediari finanziari	180	3	183	2	0	2
<b>Istituzioni senza scopo di lucro al servizio delle famiglie</b>	<b>194</b>	<b>32</b>	<b>226</b>	<b>3</b>	<b>1</b>	<b>2</b>
<b>Unità non classificabili e non classificate</b>	<b>89</b>	<b>32</b>	<b>121</b>	<b>1</b>	<b>1</b>	<b>1</b>
<b>TOTALE</b>	<b>7.294</b>	<b>2.218</b>	<b>9.512</b>	<b>100</b>	<b>100</b>	<b>100</b>

Fonte: Banca d'Italia, base informativa pubblica on line: <http://bip.bancaditalia.it/>

**Tavola 4.29 - Impieghi, depositi e sportelli bancari per comune al 31 dicembre 2008**

AREE TERRITORIALI	Impieghi (in milioni di euro)	Depositi (in milioni di euro)	Sportelli	Depositi per sportello (in migliaia di euro)
Assisi	395	218	20	10.920
Bastia Umbra	537	210	19	11.077
Bettona	44	26	4	6.404
Castiglione del Lago	165	227	9	25.255
Città della Pieve	103	73	5	14.593
Città di Castello	782	416	32	13.010
Corciano	197	143	9	15.894
Deruta	203	75	8	9.387
Foligno	1.140	513	38	13.503
Fossato di Vico	41	19	3	6.441
Giano dell'Umbria	74	37	3	12.446
Gualdo Tadino	257	119	9	13.226
Gubbio	425	293	15	19.521
Magione	115	109	9	12.131
Marsciano	248	140	10	14.001
Montefalco	46	27	3	8.845
Nocera Umbra	45	41	4	10.309
Norcia	75	42	4	10.511
Panicle	115	81	7	11.612
Passignano sul Trasimeno	41	39	3	12.906
Perugia	5.807	2.448	122	20.063
San Giustino	102	66	6	11.027
Spello	89	75	5	15.018
Spoletto	704	401	21	19.095
Todi	272	198	14	14.112
Torgiano	68	28	3	9.220
Trevi	95	48	4	12.040
Umbertide	218	115	11	10.427
Valfabbrica	16	17	3	5.717
Altri comuni	391	321	36	8.913
<b>Provincia di Perugia</b>	<b>12.813</b>	<b>6.566</b>	<b>439</b>	<b>14.956</b>
Acquasparta	67	45	4	11.341
Amelia	87	74	6	12.385
Fabro	64	38	3	12.532
Narni	175	134	11	12.154
Orvieto	481	298	19	15.661
San Gemini	27	28	3	9.298
Terni	1.890	1.238	56	22.108
Altri comuni	183	215	31	6.942
<b>Provincia di Terni</b>	<b>2.975</b>	<b>2.070</b>	<b>133</b>	<b>15.561</b>
<b>UMBRIA</b>	<b>15.788</b>	<b>8.635</b>	<b>572</b>	<b>15.097</b>

Fonte: Banca d'Italia, base informativa pubblica on line: <http://bip.bancaditalia.it/>

**Tavola 4.30 - Impieghi e depositi bancari per area territoriale al 31 dicembre 2008**

AREE TERRITORIALI	Impieghi (in milioni di euro)	Depositi (in milioni di euro)	Impieghi per 100 milioni di depositi
Perugia	7.837	3.718	211
Gubbio	765	477	160
Città di Castello	1.162	626	186
Foligno	1.456	751	194
Todi	716	457	157
Spoletto	877	536	164
Terni	2.029	1.355	150
Orvieto	600	401	150
Amelia	346	315	110
<b>Totale</b>	<b>15.788</b>	<b>8.635</b>	<b>183</b>

Fonte : Banca d'Italia, Sede di Perugia

**Tavola 4.31 - Popolazione residente di 15 anni e oltre per provincia, sesso e condizione - Anno 2008**  
(valori assoluti e percentuali)

CONDIZIONI	Provincia di Perugia			Provincia di Terni			Umbria		
	Maschi	Femmine	Totale	Maschi	Femmine	Totale	Maschi	Femmine	Totale
<b>Forze di lavoro</b>	<b>166.845</b>	<b>131.681</b>	<b>298.526</b>	<b>53.101</b>	<b>43.265</b>	<b>96.366</b>	<b>219.946</b>	<b>174.946</b>	<b>394.892</b>
Occupati	161.085	122.549	283.634	51.745	40.473	92.218	212.830	163.022	375.852
Persone in cerca di occupazione	5.760	9.132	14.892	1.356	2.792	4.148	7.116	11.924	19.040
<b>Non forze di lavoro</b>	<b>104.890</b>	<b>162.339</b>	<b>267.229</b>	<b>43.086</b>	<b>63.224</b>	<b>106.310</b>	<b>147.976</b>	<b>225.563</b>	<b>373.539</b>
15 - 64 anni	46.089	79.462	125.550	20.006	31.192	51.198	66.095	110.653	176.748
65 anni e oltre	58.801	82.877	141.678	23.080	32.032	55.113	81.881	114.909	196.791
<b>TOTALE</b>	<b>271.736</b>	<b>294.019</b>	<b>565.755</b>	<b>96.187</b>	<b>106.489</b>	<b>202.676</b>	<b>367.923</b>	<b>400.508</b>	<b>768.431</b>
Tasso di attività 15-64 anni	78,0	62,2	70,1	72,2	57,7	64,8	76,5	61,0	68,7
Tasso di attività 15 anni e oltre	61,4	44,8	52,8	55,2	40,6	47,5	59,8	43,7	51,4
Tasso di occupazione 15-64 anni	75,3	57,8	66,6	70,3	53,9	62,0	74,1	56,8	65,4
Tasso di occupazione 15 anni e oltre	59,3	41,7	50,1	53,8	38,0	45,5	57,8	40,7	48,9
Tasso di disoccupazione	3,5	6,9	5,0	2,6	6,5	4,3	3,2	6,8	4,8

Fonte : Istat, Rilevazione sulle forze di lavoro

**Tavola 4.32 - Occupati per attività economica, posizione nella professione e provincia - Anno 2008**

PROVINCE	Agricoltura	Industria			Servizi	Totale
		In senso stretto	Costruzioni	Totale		
DIPENDENTI						
Perugia	4.053	59.134	14.552	73.686	132.179	209.919
Terni	1.680	13.739	5.931	19.670	46.752	68.101
<b>Umbria</b>	<b>5.733</b>	<b>72.873</b>	<b>20.483</b>	<b>93.356</b>	<b>178.931</b>	<b>278.020</b>
INDIPENDENTI						
Perugia	7.403	9.980	10.668	20.648	45.664	73.715
Terni	923	3.314	3.634	6.948	16.245	24.116
<b>Umbria</b>	<b>8.326</b>	<b>13.294</b>	<b>14.302</b>	<b>27.596</b>	<b>61.910</b>	<b>97.831</b>
TOTALE						
Perugia	11.456	69.114	25.220	94.334	177.844	283.634
Terni	2.603	17.052	9.566	26.618	62.997	92.218
<b>Umbria</b>	<b>14.059</b>	<b>86.166</b>	<b>34.786</b>	<b>120.952</b>	<b>240.841</b>	<b>375.852</b>

Fonte : Istat, Rilevazione sulle forze di lavoro

**Tavola 4.33 - Avviamenti per centro per l'impiego, sesso, settore di attività economica, qualifica professionale e tipo di contratto - Anno 2008**

SETTORI, QUALIFICHE E TIPI DI CONTRATTO	Perugia			Città di Castello			Foligno		
	Maschi	Femmine	Totale	Maschi	Femmine	Totale	Maschi	Femmine	Totale
SETTORI DI ATTIVITÀ ECONOMICA									
Agricoltura	3.142	1.230	4.372	1.806	1.083	2.889	2.714	1.094	3.808
Industria	11.405	3.854	15.259	4.327	2.382	6.709	5.214	1.260	6.474
Servizi (Altre attività + art. 16 L.56/87)	17.406	31.784	49.190	4.933	11.049	15.982	6.683	13.224	19.907
<b>Totale</b>	<b>31.953</b>	<b>36.868</b>	<b>68.821</b>	<b>11.066</b>	<b>14.514</b>	<b>25.580</b>	<b>14.611</b>	<b>15.578</b>	<b>30.189</b>
QUALIFICHE PROFESSIONALI									
I - Legislatori, dirigenti e imprenditori	211	68	279	49	28	77	60	46	106
II - Professioni intellettuali, scientifiche e di elevata specializzazione	2.721	3.617	6.338	472	756	1.228	1.293	1.565	2.858
III - Professioni tecniche	3.436	7.512	10.948	718	1.600	2.318	885	3.346	4.231
IV - Impiegati	1.823	3.520	5.343	449	803	1.252	524	1.293	1.817
V - Professioni qualificate in attività commerciali e servizi	5.433	9.335	14.768	2.455	6.587	9.042	2.580	4.004	6.584
VI - Artigiani, operai specializzati e agricoltori	6.148	2.204	8.352	1.942	894	2.836	3.035	766	3.801
VII - Conduttori impianti e operai semiqualeficati addetti a macchinari fissi e mobili	2.708	1.063	3.771	1.477	1.018	2.495	1.234	211	1.445
VIII - Professioni non qualificate	9.385	9.493	18.878	3.420	2.764	6.184	4.932	4.267	9.199
Codifica inesistente	88	56	144	84	64	148	68	80	148
<b>Totale</b>	<b>31.953</b>	<b>36.868</b>	<b>68.821</b>	<b>11.066</b>	<b>14.514</b>	<b>25.580</b>	<b>14.611</b>	<b>15.578</b>	<b>30.189</b>
TIPI DI CONTRATTO									
Tempo determinato	24.864	29.101	53.965	9.481	12.648	22.129	11.838	12.498	24.336
di cui:									
Apprendistato	2.626	1.721	4.347	824	473	1.297	1.466	1.005	2.471
Contratti di inserimento/formazione lavoro	36	61	97	7	10	17	21	37	58
Lavoro interinale	1.730	2.477	4.207	1.115	1.070	2.185	693	442	1.135
Tempo indeterminato	7.089	7.767	14.856	1.585	1.866	3.451	2.773	3.080	5.853
<b>Totale</b>	<b>31.953</b>	<b>36.868</b>	<b>68.821</b>	<b>11.066</b>	<b>14.514</b>	<b>25.580</b>	<b>14.611</b>	<b>15.578</b>	<b>30.189</b>
di cui: Tempo parziale	5.996	15.159	21.155	1.937	6.560	8.497	2.657	6.177	8.834
	Terni			Orvieto			Totale regione		
	Maschi	Femmine	Totale	Maschi	Femmine	Totale	Maschi	Femmine	Totale
SETTORI DI ATTIVITÀ ECONOMICA									
Agricoltura	1.056	431	1.487	1.637	740	2.377	10.355	4.578	14.933
Industria	7.086	1.155	8.241	1.005	254	1.259	29.037	8.905	37.942
Servizi (Altre attività + art. 16 L.56/87)	5.615	11.144	16.759	1.074	2.609	3.683	35.711	69.810	105.521
<b>Totale</b>	<b>13.757</b>	<b>12.730</b>	<b>26.487</b>	<b>3.716</b>	<b>3.603</b>	<b>7.319</b>	<b>75.103</b>	<b>83.293</b>	<b>158.396</b>
QUALIFICHE PROFESSIONALI									
I - Legislatori, dirigenti e imprenditori	79	29	108	17	13	30	416	184	600
II - Professioni intellettuali, scientifiche e di elevata specializzazione	669	1.398	2.067	101	184	285	5.256	7.520	12.776
III - Professioni tecniche	1.224	3.010	4.234	165	650	815	6.428	16.118	22.546
IV - Impiegati	510	1.250	1.760	95	187	282	3.401	7.053	10.454
V - Professioni qualificate in attività commerciali e servizi	1.446	3.170	4.616	323	794	1.117	12.237	23.890	36.127
VI - Artigiani, operai specializzati e agricoltori	4.006	630	4.636	1.145	465	1.610	16.276	4.959	21.235
VII - Conduttori impianti e operai semiqualeficati addetti a macchinari fissi e mobili	2.192	322	2.514	299	57	356	7.910	2.671	10.581
VIII - Professioni non qualificate	3.613	2.916	6.529	1.571	1.253	2.824	22.921	20.693	43.614
Codifica inesistente	18	5	23	-	-	-	258	205	463
<b>Totale</b>	<b>13.757</b>	<b>12.730</b>	<b>26.487</b>	<b>3.716</b>	<b>3.603</b>	<b>7.319</b>	<b>75.103</b>	<b>83.293</b>	<b>158.396</b>
TIPI DI CONTRATTO									
Tempo determinato	10.235	9.229	19.464	3.086	2.805	5.891	59.504	66.281	125.785
di cui:									
Apprendistato	1.143	575	1.718	275	169	444	6.334	3.943	10.277
Contratti di inserimento/formazione lavoro	22	55	77	3	18	21	89	181	270
Lavoro interinale	1.184	353	1.537	20	236	256	4.742	4.578	9.320
Tempo indeterminato	3.522	3.501	7.023	630	798	1.428	15.599	17.012	32.611
<b>Totale</b>	<b>13.757</b>	<b>12.730</b>	<b>26.487</b>	<b>3.716</b>	<b>3.603</b>	<b>7.319</b>	<b>75.103</b>	<b>83.293</b>	<b>158.396</b>
di cui: Tempo parziale	1.946	5.829	7.775	509	1.598	2.107	13.045	35.323	48.368

Fonte : Regione dell'Umbria - Servizio Politiche Attive del Lavoro - Osservatorio Mercato del Lavoro

**Tavola 4.34 - Cessazioni per centro per l'impiego, sesso, settore di attività economica e qualifica professionale  
- Anno 2008**

SETTORI E QUALIFICHE	Perugia			Città di Castello			Foligno		
	Maschi	Femmine	Totale	Maschi	Femmine	Totale	Maschi	Femmine	Totale
SETTORI DI ATTIVITÀ ECONOMICA									
Agricoltura	3.103	1.219	4.322	1.863	1.084	2.947	2.624	1.118	3.742
Industria	11.966	4.174	16.140	4.711	2.523	7.234	5.644	1.384	7.028
Servizi (Altre attività + art. 16 L.56/87)	16.980	29.514	46.494	4.699	10.914	15.613	6.586	12.604	19.190
<b>Totale</b>	<b>32.049</b>	<b>34.907</b>	<b>66.956</b>	<b>11.273</b>	<b>14.521</b>	<b>25.794</b>	<b>14.854</b>	<b>15.106</b>	<b>29.960</b>
QUALIFICHE PROFESSIONALI									
I - Legislatori, dirigenti e imprenditori	128	57	185	37	10	47	52	24	76
II - Professioni intellettuali, scientifiche e di elevata specializzazione	2.316	2.859	5.175	407	644	1.051	1.114	1.253	2.367
III - Professioni tecniche	3.388	7.710	11.098	762	1.821	2.583	1.022	3.719	4.741
IV - Impiegati	1.575	3.127	4.702	365	758	1.123	473	1.148	1.621
V - Professioni qualificate in attività commerciali e servizi	5.199	8.821	14.020	2.376	6.392	8.768	2.417	3.721	6.138
VI - Artigiani, operai specializzati e agricoltori	5.825	1.920	7.745	1.966	898	2.864	3.033	717	3.750
VII - Conduttori impianti e operai semiqualeficati addetti a macchinari fissi e mobili	2.804	1.126	3.930	1.218	959	2.177	1.220	243	1.463
VIII - Professioni non qualificate	9.885	8.454	18.339	3.681	2.646	6.327	5.193	4.121	9.314
Codifica inesistente	929	833	1.762	461	393	854	330	160	490
<b>Totale</b>	<b>32.049</b>	<b>34.907</b>	<b>66.956</b>	<b>11.273</b>	<b>14.521</b>	<b>25.794</b>	<b>14.854</b>	<b>15.106</b>	<b>29.960</b>
TIPO DI CONTRATTO									
Tempo determinato	23.762	28.377	52.139	9.069	12.700	21.769	10.815	12.034	22.849
di cui:									
Apprendistato	2.045	1.276	3.321	668	369	1.037	1.180	723	1.903
Contratti di inserimento/formazione lavoro	38	38	76	12	19	31	23	34	57
Lavoro interinale	1.800	2.537	4.337	1.128	1.092	2.220	716	439	1.155
Tempo indeterminato	8.287	6.530	14.817	2.204	1.821	4.025	4.039	3.072	7.111
<b>Totale</b>	<b>32.049</b>	<b>34.907</b>	<b>66.956</b>	<b>11.273</b>	<b>14.521</b>	<b>25.794</b>	<b>14.854</b>	<b>15.106</b>	<b>29.960</b>
di cui: Tempo parziale	5.141	11.857	16.998	1.761	5.886	7.647	2.349	5.186	7.535

	Terni			Orvieto			Totale Regione		
	Maschi	Femmine	Totale	Maschi	Femmine	Totale	Maschi	Femmine	Totale
SETTORI DI ATTIVITÀ ECONOMICA									
Agricoltura	931	412	1.343	1.606	712	2.318	10.127	4.545	14.672
Industria	7.059	1.212	8.271	1.054	228	1.282	30.434	9.521	39.955
Servizi (Altre attività + art. 16 L.56/87)	5.535	10.308	15.843	1.013	2.473	3.486	34.813	65.813	100.626
<b>Totale</b>	<b>13.525</b>	<b>11.932</b>	<b>25.457</b>	<b>3.673</b>	<b>3.413</b>	<b>7.086</b>	<b>75.374</b>	<b>79.879</b>	<b>155.253</b>
QUALIFICHE PROFESSIONALI									
I - Legislatori, dirigenti e imprenditori	55	18	73	13	6	19	285	115	400
II - Professioni intellettuali, scientifiche e di elevata specializzazione	632	1.343	1.975	95	172	267	4.564	6.271	10.835
III - Professioni tecniche	1.093	2.887	3.980	140	658	798	6.405	16.795	23.200
IV - Impiegati	486	1.178	1.664	83	173	256	2.982	6.384	9.366
V - Professioni qualificate in attività commerciali e servizi	1.295	2.920	4.215	281	728	1.009	11.568	22.582	34.150
VI - Artigiani, operai specializzati e agricoltori	3.791	611	4.402	891	346	1.237	15.506	4.492	19.998
VII - Conduttori impianti e operai semiqualeficati addetti a macchinari fissi e mobili	1.687	350	2.037	306	36	342	7.235	2.714	9.949
VIII - Professioni non qualificate	3.713	2.483	6.196	1.847	1.228	3.075	24.319	18.932	43.251
Codifica inesistente	773	142	915	17	66	83	2.510	1.594	4.104
<b>Totale</b>	<b>13.525</b>	<b>11.932</b>	<b>25.457</b>	<b>3.673</b>	<b>3.413</b>	<b>7.086</b>	<b>75.374</b>	<b>79.879</b>	<b>155.253</b>
TIPO DI CONTRATTO									
Tempo determinato	9.116	8.900	18.016	2.867	2.673	5.540	55.629	64.684	120.313
di cui:									
Apprendistato	825	419	1.244	211	114	325	4.929	2.901	7.830
Contratti di inserimento/formazione lavoro	16	40	56	2	5	7	91	136	227
Lavoro interinale	1.338	348	1.686	24	233	257	5.006	4.649	9.655
Tempo indeterminato	4.409	3.032	7.441	806	740	1.546	19.745	15.195	34.940
<b>Totale</b>	<b>13.525</b>	<b>11.932</b>	<b>25.457</b>	<b>3.673</b>	<b>3.413</b>	<b>7.086</b>	<b>75.374</b>	<b>79.879</b>	<b>155.253</b>
di cui: Tempo parziale	1.886	4.413	6.299	422	1.238	1.660	11.559	28.580	40.139

Fonte: Regione dell'Umbria - Servizio Politiche Attive del Lavoro - Osservatorio Mercato del Lavoro

**Tavola 4.35 - Avviamenti di cittadini stranieri per centro per l'impiego, sesso, settore di attività economica, qualifica professionale, tipo di contratto e cittadinanza - Anno 2008**

SETTORI, QUALIFICHE E TIPI DI CONTRATTO	Perugia			Foligno			Città di Castello		
	Maschi	Femmine	Totale	Maschi	Femmine	Totale	Maschi	Femmine	Totale
SETTORI DI ATTIVITÀ ECONOMICA									
Agricoltura	1.359	391	1.750	1.547	419	1.966	791	266	1.057
Industria	4.013	848	4.861	1.734	250	1.984	1.551	560	2.111
Altre attività	2.727	7.928	10.655	838	2.673	3.511	752	1.841	2.593
<b>Totale</b>	<b>8.099</b>	<b>9.167</b>	<b>17.266</b>	<b>4.119</b>	<b>3.342</b>	<b>7.461</b>	<b>3.094</b>	<b>2.667</b>	<b>5.761</b>
QUALIFICHE PROFESSIONALI									
I - Legislatori, dirigenti e imprenditori	42	3	45	-	1	1	4	4	8
II - Professioni intellettuali, scientifiche e di elevata specializzazione	160	503	663	59	135	194	11	106	117
III - Professioni tecniche	88	189	277	32	80	112	36	35	71
IV - Impiegati	141	270	411	21	50	71	25	32	57
V - Professioni qualificate in attività commerciali e servizi	782	2.247	3.029	268	629	897	381	785	1.166
VI - Artigiani, operai specializzati e agricoltori	2.125	707	2.832	1.301	244	1.545	673	195	868
VII - Conduttori impianti e operai semiqualeficati addetti a macchinari fissi e mobili	647	278	925	284	62	346	473	267	740
VIII - Professioni non qualificate	4.095	4.959	9.054	2.147	2.134	4.281	1.475	1.219	2.694
Codifica inesistente	19	11	30	7	7	14	16	24	40
<b>Totale</b>	<b>8.099</b>	<b>9.167</b>	<b>17.266</b>	<b>4.119</b>	<b>3.342</b>	<b>7.461</b>	<b>3.094</b>	<b>2.667</b>	<b>5.761</b>
TIPI DI CONTRATTO									
Tempo determinato	5.873	5.055	10.928	3.214	1.792	5.006	2.652	1.693	4.345
di cui apprendistato	883	380	1.263	565	218	783	234	75	309
Tempo indeterminato	2.226	4.112	6.338	905	1.550	2.455	442	974	1.416
<b>Totale</b>	<b>8.099</b>	<b>9.167</b>	<b>17.266</b>	<b>4.119</b>	<b>3.342</b>	<b>7.461</b>	<b>3.094</b>	<b>2.667</b>	<b>5.761</b>
CITTADINANZA									
Unione europea 27	2.702	4.058	6.760	1.073	1.813	2.886	987	1.292	2.279
Paesi non comunitari	5.397	5.109	10.506	3.046	1.529	4.575	2.107	1.375	3.482
<b>Totale</b>	<b>8.099</b>	<b>9.167</b>	<b>17.266</b>	<b>4.119</b>	<b>3.342</b>	<b>7.461</b>	<b>3.094</b>	<b>2.667</b>	<b>5.761</b>

	Terni			Orvieto			Totale Regione		
	Maschi	Femmine	Totale	Maschi	Femmine	Totale	Maschi	Femmine	Totale
SETTORI DI ATTIVITÀ ECONOMICA									
Agricoltura	361	86	447	392	113	505	4.450	1.275	5.725
Industria	1.891	115	2.006	348	62	410	9.537	1.835	11.372
Altre attività	1.076	3.105	4.181	162	630	792	5.555	16.177	21.732
<b>Totale</b>	<b>3.328</b>	<b>3.306</b>	<b>6.634</b>	<b>902</b>	<b>805</b>	<b>1.707</b>	<b>19.542</b>	<b>19.287</b>	<b>38.829</b>
QUALIFICHE PROFESSIONALI									
I - Legislatori, dirigenti e imprenditori	2	1	3	1	3	4	49	12	61
II - Professioni intellettuali, scientifiche e di elevata specializzazione	12	409	421	8	1	9	250	1.154	1.404
III - Professioni tecniche	27	83	110	1	7	8	184	394	578
IV - Impiegati	20	48	68	2	5	7	209	405	614
V - Professioni qualificate in attività commerciali e servizi	150	669	819	51	175	226	1.431	3.661	5.092
VI - Artigiani, operai specializzati e agricoltori	1.247	172	1.419	292	81	373	201	844	1.045
VII - Conduttori impianti e operai semiqualeficati addetti a macchinari fissi e mobili	361	14	375	46	16	62	5.638	1.399	7.037
VIII - Professioni non qualificate	1.500	1.910	3.410	501	517	1.018	1.811	637	2.448
Codifica inesistente	9	-	9	-	-	-	9.718	10.739	20.457
<b>Totale</b>	<b>3.328</b>	<b>3.306</b>	<b>6.634</b>	<b>902</b>	<b>805</b>	<b>1.707</b>	<b>19.542</b>	<b>19.287</b>	<b>38.829</b>
TIPI DI CONTRATTO									
Tempo determinato	2.357	1.437	3.794	668	391	1.059	14.764	10.368	25.132
di cui apprendistato	350	140	490	75	38	113	2.107	851	2.958
Tempo indeterminato	971	1.869	2.840	234	414	648	4.778	8.919	13.697
<b>Totale</b>	<b>3.328</b>	<b>3.306</b>	<b>6.634</b>	<b>902</b>	<b>805</b>	<b>1.707</b>	<b>19.542</b>	<b>19.287</b>	<b>38.829</b>
CITTADINANZA									
Unione europea 27	1.553	2.145	3.698	381	398	779	6.696	9.706	16.402
Paesi non comunitari	1.775	1.161	2.936	521	407	928	12.846	9.581	22.427
<b>Totale</b>	<b>3.328</b>	<b>3.306</b>	<b>6.634</b>	<b>902</b>	<b>805</b>	<b>1.707</b>	<b>19.542</b>	<b>19.287</b>	<b>38.829</b>

Fonte : Regione dell'Umbria - Servizio Politiche Attive del Lavoro - Osservatorio Mercato del Lavoro

**Tabella 4.36 - Disoccupati iscritti ai centri per l'impiego al 31 dicembre 2008 ai sensi del d.l. 181/2000 e successive modificazioni per centro per l'impiego, sesso, classe di età, titolo di studio e cittadinanza**

	Perugia			Città di Castello			Foligno		
	Maschi	Femmine	Totale	Maschi	Femmine	Totale	Maschi	Femmine	Totale
CLASSI DI ETÀ									
Fino a 19 anni	301	250	551	112	97	209	148	151	299
20 - 24 anni	966	1.360	2.326	335	496	831	490	700	1.190
25 - 29 anni	1.469	2.346	3.815	373	773	1.146	558	897	1.455
30 - 34 anni	1.599	2.969	4.568	403	863	1.266	692	1.230	1.922
35 - 39 anni	1.248	2.507	3.755	364	871	1.235	642	1.179	1.821
40 - 44 anni	1.116	2.166	3.282	378	755	1.133	559	1.064	1.623
45 - 49 anni	866	1.696	2.562	289	672	961	475	816	1.291
50 - 54 anni	650	1.158	1.808	249	533	782	380	602	982
55 - 59 anni	643	1.062	1.705	269	372	641	374	509	883
60 - 64 anni	327	619	946	126	181	307	213	279	492
65 anni e oltre	178	123	301	55	45	100	112	62	174
<b>Totale</b>	<b>9.363</b>	<b>16.256</b>	<b>25.619</b>	<b>2.953</b>	<b>5.658</b>	<b>8.611</b>	<b>4.643</b>	<b>7.489</b>	<b>12.132</b>
TITOLI DI STUDIO									
Non dichiarato / Nessun titolo	2.490	3.364	5.854	708	1.026	1.734	1.052	1.211	2.263
Scuola obbligo	2.998	5.241	8.239	1.108	2.125	3.233	1.846	2.774	4.620
Qualifica professionale	333	620	953	201	370	571	283	454	737
Diploma	2.455	4.528	6.983	747	1.643	2.390	1.165	2.339	3.504
Laurea o laurea breve	1.087	2.503	3.590	189	494	683	297	711	1.008
<b>Totale</b>	<b>9.363</b>	<b>16.256</b>	<b>25.619</b>	<b>2.953</b>	<b>5.658</b>	<b>8.611</b>	<b>4.643</b>	<b>7.489</b>	<b>12.132</b>
CITTADINANZE									
ITALIANI	7.302	13.138	20.440	2.293	4.736	7.029	3.635	6.255	9.890
STRANIERI	2.061	3.118	5.179	660	922	1.582	1.008	1.234	2.242
Unione europea 27	361	946	1.307	89	275	364	166	417	583
Paesi non comunitari	1.700	2.172	3.872	571	647	1.218	842	817	1.659
<b>Totale</b>	<b>9.363</b>	<b>16.256</b>	<b>25.619</b>	<b>2.953</b>	<b>5.658</b>	<b>8.611</b>	<b>4.643</b>	<b>7.489</b>	<b>12.132</b>

	Terni			Orvieto			Totale Regione		
	Maschi	Femmine	Totale	Maschi	Femmine	Totale	Maschi	Femmine	Totale
CLASSI DI ETÀ									
Fino a 19 anni	392	380	772	54	53	107	1.007	931	1.938
20 - 24 anni	891	1.280	2.171	141	184	325	2.823	4.020	6.843
25 - 29 anni	970	1.482	2.452	121	210	331	3.491	5.708	9.199
30 - 34 anni	749	1.691	2.440	139	253	392	3.582	7.006	10.588
35 - 39 anni	619	1.703	2.322	119	248	367	2.992	6.508	9.500
40 - 44 anni	538	1.468	2.006	92	252	344	2.683	5.705	8.388
45 - 49 anni	385	1.135	1.520	76	219	295	2.091	4.538	6.629
50 - 54 anni	499	797	1.296	92	144	236	1.870	3.234	5.104
55 - 59 anni	532	618	1.150	77	99	176	1.895	2.660	4.555
60 - 64 anni	264	174	438	43	38	81	973	1.291	2.264
65 anni e oltre	35	5	40	6	-	6	386	235	621
<b>Totale</b>	<b>5.874</b>	<b>10.733</b>	<b>16.607</b>	<b>960</b>	<b>1.700</b>	<b>2.660</b>	<b>23.793</b>	<b>41.836</b>	<b>65.629</b>
TITOLI DI STUDIO									
Non dichiarato/Nessun titolo	989	1.399	2.388	145	183	328	5.384	7.183	12.567
Scuola obbligo	1.959	3.376	5.335	354	609	963	8.265	14.125	22.390
Qualifica professionale	262	585	847	50	67	117	1.129	2.096	3.225
Diploma	1.837	3.651	5.488	319	602	921	6.523	12.763	19.286
Laurea o laurea breve	827	1.722	2.549	92	239	331	2.492	5.669	8.161
<b>Totale</b>	<b>5.874</b>	<b>10.733</b>	<b>16.607</b>	<b>960</b>	<b>1.700</b>	<b>2.660</b>	<b>23.793</b>	<b>41.836</b>	<b>65.629</b>
CITTADINANZE									
ITALIANI	5.103	9.404	14.507	849	1.547	2.396	19.182	35.080	54.262
STRANIERI	771	1.329	2.100	111	153	264	4.611	6.756	11.367
Unione europea 27	195	576	771	33	51	84	844	2.265	3.109
Paesi non comunitari	576	753	1.329	78	102	180	3.767	4.491	8.258
<b>Totale</b>	<b>5.874</b>	<b>10.733</b>	<b>16.607</b>	<b>960</b>	<b>1.700</b>	<b>2.660</b>	<b>23.793</b>	<b>41.836</b>	<b>65.629</b>

Fonte: Regione dell'Umbria - Servizio Politiche Attive del Lavoro - Osservatorio Mercato del Lavoro



**Tavola 4.37 - Ore autorizzate di cassa integrazione guadagni per provincia, tipo di gestione e attività economica - Anno 2008**

TIPI DI GESTIONE ATTIVITÀ ECONOMICHE	Provincia di Perugia			Provincia di Terni			Umbria		
	Operai	Impiegati	Totale	Operai	Impiegati	Totale	Operai	Impiegati	Totale
<b>Interventi ordinari</b>	<b>937.563</b>	<b>35.119</b>	<b>972.682</b>	<b>271.917</b>	<b>4.672</b>	<b>276.589</b>	<b>1.209.480</b>	<b>39.791</b>	<b>1.249.271</b>
INDUSTRIA	418.901	29.172	448.073	67.822	2.525	70.347	486.723	31.697	518.420
Attività economiche									
connesse con l'agricoltura	312	-	312	-	-	-	312	-	312
Tabacchicoltura	-	-	-	-	-	-	-	-	-
Estrazione minerali metalliferi e non	2.426	-	2.426	-	-	-	2.426	-	2.426
Alimentari	3.688	38	3.726	80	-	80	3.768	38	3.806
Tessili	51.795	3.348	55.143	-	-	-	51.795	3.348	55.143
Abbigliamento	153.874	2.355	156.229	2.858	-	2.858	156.732	2.355	159.087
Pelli, cuoio, calzature	21.305	304	21.609	-	-	-	21.305	304	21.609
Legno	16.787	1.912	18.699	-	-	-	16.787	1.912	18.699
Carta, stampa ed editoria	17.220	1.048	18.268	2.160	-	2.160	19.380	1.048	20.428
Chimica, petrolchimica, gomma e materie plastiche	4.599	594	5.193	3.160	-	3.160	7.759	594	8.353
Lavorazione minerali non metalliferi	19.489	1.668	21.157	2.096	-	2.096	21.585	1.668	23.253
Metallurgiche	2.074	224	2.298	31.048	1.384	32.432	33.122	1.608	34.730
Meccaniche	109.462	15.841	125.303	11.345	45	11.390	120.807	15.886	136.693
Energia elettrica, gas e acqua	-	-	-	-	-	-	-	-	-
Installazione impianti per l'edilizia	15.670	1.840	17.510	9.651	976	10.627	25.321	2.816	28.137
Trasporti e comunicazioni	200	-	200	3.224	-	3.224	3.424	-	3.424
Servizi e varie	-	-	-	2.200	120	2.320	2.200	120	2.320
EDILIZIA	518.662	5.947	524.609	204.095	2.147	206.242	722.757	8.094	730.851
Industria edile	332.634	3.025	335.659	122.571	1.423	123.994	455.205	4.448	459.653
Artigianato edile	178.187	1.445	179.632	74.163	-	74.163	252.350	1.445	253.795
Industria lapidei	5.988	1.477	7.465	7.361	724	8.085	13.349	2.201	15.550
Artigianato lapidei	1.853	-	1.853	-	-	-	1.853	-	1.853
<b>Interventi straordinari</b>	<b>1.233.658</b>	<b>67.614</b>	<b>1.301.272</b>	<b>90.726</b>	<b>15.119</b>	<b>105.845</b>	<b>1.324.384</b>	<b>82.733</b>	<b>1.407.117</b>
INDUSTRIA	950.318	37.026	987.344	40.608	14.256	54.864	990.926	51.282	1.042.208
Attività economiche									
connesse con l'agricoltura	323	-	323	-	-	-	323	-	323
Tabacchicoltura	-	-	-	-	-	-	-	-	-
Estrazione minerali metalliferi e non	-	-	-	-	-	-	-	-	-
Alimentari	9.854	3.812	13.666	-	-	-	9.854	3.812	13.666
Tessili	-	-	-	-	-	-	-	-	-
Abbigliamento	38.770	6.688	45.458	-	-	-	38.770	6.688	45.458
Pelli, cuoio, calzature	-	-	-	-	-	-	-	-	-
Legno	5.285	429	5.714	-	-	-	5.285	429	5.714
Carta, stampa ed editoria	-	1.872	1.872	-	-	-	-	1.872	1.872
Chimica, petrolchimica, gomma e materie plastiche	-	-	-	-	-	-	-	-	-
Lavorazione minerali non metalliferi	2.940	-	2.940	-	-	-	2.940	-	2.940
Metallurgiche	-	-	-	-	-	-	-	-	-
Meccaniche	880.774	20.658	901.432	40.608	14.256	54.864	921.382	34.914	956.296
Energia elettrica, gas e acqua	-	-	-	-	-	-	-	-	-
Installazione impianti per l'edilizia	-	-	-	-	-	-	-	-	-
Trasporti e comunicazioni	12.372	3.567	15.939	-	-	-	12.372	3.567	15.939
Servizi e varie	-	-	-	-	-	-	-	-	-
EDILIZIA	19.096	4.920	24.016				19.096	4.920	24.016
ARTIGIANATO	261.624	6.597	268.221	47.654	863	48.517	309.278	7.460	316.738
COMMERCIO	-	8.576	8.576	2.464	-	2.464	2.464	8.576	11.040
ALTRO	2.620	10.495	13.115				2.620	10.495	13.115
<b>TOTALE INTERVENTI</b>	<b>2.171.221</b>	<b>102.733</b>	<b>2.273.954</b>	<b>362.643</b>	<b>19.791</b>	<b>382.434</b>	<b>2.533.864</b>	<b>122.524</b>	<b>2.656.388</b>
Industria	1.369.219	66.198	1.435.417	108.430	16.781	125.211	1.477.649	82.979	1.560.628
Edilizia	537.758	10.867	548.625	204.095	2.147	206.242	741.853	13.014	754.867
Artigianato	261.624	6.597	268.221	47.654	863	48.517	309.278	7.460	316.738
Commercio	-	8.576	8.576	2.464	-	2.464	2.464	8.576	11.040
Altro	2.620	10.495	13.115	-	-	-	2.620	10.495	13.115

Fonte: Inps, Banche dati statistiche, [www.inps.it](http://www.inps.it)

**Tavola 4.38 - Infortuni sul lavoro avvenuti e denunciati all'Inail per settore di attività economica e comune -  
Provincia di Perugia - Anno 2008**

COMUNI	Valori assoluti				Valori per 100 addetti (a)		
	Agricoltura	Industria e servizi	Conto Stato	Totale	Agricoltura	Industria e servizi	Totale
Assisi	36	535	30	601	3,6	5,8	5,9
Bastia Umbra	9	430	4	443	4,0	5,5	5,5
Bettona	19	78	-	97	7,9	6,2	6,5
Bevagna	38	63	-	101	14,7	6,7	8,5
Campello sul Clitunno	6	31	2	39	4,4	3,8	4,1
Cannara	10	37	-	47	6,2	4,7	5,0
Cascia	25	41	-	66	12,4	6,4	7,9
Castel Ritaldi	5	35	1	41	3,6	7,7	6,9
Castiglione del Lago	44	201	7	252	5,5	3,6	4,0
Cerreto di Spoleto	9	13	2	24	12,7	10,2	12,1
Citerna	37	65	-	102	27,0	6,7	9,2
Città della Pieve	10	113	5	128	5,3	7,3	7,4
Città di Castello	197	1.030	34	1.261	15,0	8,1	9,0
Collazzone	11	47	2	60	3,4	8,3	6,7
Corciano	16	357	4	377	12,5	4,6	4,8
Costacciaro	4	11	-	15	6,6	9,3	8,4
Deruta	19	99	6	124	8,2	4,6	5,2
Foligno	58	1.073	35	1.166	5,4	7,8	7,8
Fossato di Vico	6	77	3	86	9,2	8,6	9,0
Fratte Todina	8	15	-	23	6,6	4,4	5,0
Giano dell'Umbria	19	33	5	57	7,0	3,9	5,1
Gualdo Cattaneo	30	67	-	97	5,4	5,6	5,6
Gualdo Tadino	9	177	9	195	1,9	5,1	5,0
Gubbio	91	482	18	591	8,3	4,9	5,4
Lisciano Niccone	9	14	-	23	6,0	8,8	7,4
Magione	19	257	4	280	9,5	6,7	6,9
Marsciano	46	325	4	375	5,8	6,1	6,1
Massa Martana	16	34	-	50	7,0	2,0	2,6
Monte Castello di Vibio	5	12	-	17	4,8	8,5	6,9
Montefalco	34	54	1	89	6,1	5,9	6,0
Monteleone di Spoleto	1	7	-	8	1,8	8,5	5,8
Monte Santa Maria Tiberina	27	18	-	45	23,3	15,8	19,6
Montone	26	102	1	129	18,8	12,2	13,3
Nocera Umbra	17	133	4	154	5,5	13,3	11,7
Norcia	28	84	5	117	12,7	6,3	7,6
Paciano	3	6	-	9	3,2	3,4	3,3
Panicle	11	114	3	128	5,7	6,0	6,1
Passignano sul Trasimeno	5	100	3	108	6,8	6,5	6,7
Perugia	122	3.282	214	3.618	5,1	6,5	6,8
Piegara	8	50	1	59	5,9	8,0	7,7
Pietralunga	25	29	1	55	16,1	8,2	10,8
Poggiodomo	1	1	-	2	8,3	12,5	10,0
Preci	10	5	-	15	17,9	3,2	7,1
San Giustino	30	245	2	277	18,3	8,1	8,7
Sant' Anatolia di Narco	4	7	2	13	16,7	4,0	6,6
Scheggia e Pascelupo	4	7	-	11	18,2	3,5	5,0
Scheggino	1	5	-	6	3,3	8,3	6,7
Sellano	13	16	-	29	11,2	11,5	11,4
Sigillo	2	24	1	27	3,2	4,8	4,8
Spello	19	120	6	145	6,2	5,6	5,9
Spoleto	89	632	59	780	8,3	5,8	6,5
Todi	38	248	11	297	5,0	5,9	6,0
Torgiano	13	124	4	141	8,7	5,6	6,0
Trevi	15	178	3	196	5,4	7,0	7,0
Tuoro sul Trasimeno	11	31	3	45	9,5	4,6	5,7
Umbertide	57	536	7	600	12,3	8,5	8,8
Valfabbrica	12	54	-	66	6,2	7,6	7,3
Vallo di Nera	2	5	-	7	7,4	20,8	13,7
Valtopina	3	16	1	20	4,3	10,5	9,0
<b>Provincia di Perugia</b>	<b>1.442</b>	<b>11.985</b>	<b>507</b>	<b>13.934</b>	<b>7,6</b>	<b>6,4</b>	<b>6,7</b>
<b>UMBRIA</b>	<b>1.680</b>	<b>14.785</b>	<b>636</b>	<b>17.101</b>	<b>7,3</b>	<b>6,2</b>	<b>6,6</b>

Fonte: Inail, Consulenza statistico attuariale

(a) Il numero di addetti è quello relativo alle imprese iscritte al registro della Camera di commercio di Perugia.

**Tavola 4.39 - Infortuni sul lavoro avvenuti e denunciati all'Inail per settore di attività economica e comune - Provincia di Terni - Anno 2008**

COMUNI	Valori assoluti				Valori per 100 addetti (a)		
	Agricoltura	Industria e servizi	Conto Stato	Totale	Agricoltura	Industria e servizi	Totale
Acquasparta	11	31	-	42	9,5	3,5	4,2
Allerona	6	10	1	17	9,7	4,9	6,4
Alviano	1	4	1	6	1,6	3,0	3,1
Amelia	16	87	7	110	7,0	6,1	6,6
Arrone	8	16	1	25	11,9	4,7	6,2
Attigliano	1	11	1	13	4,3	6,4	6,7
Avigliano Umbro	2	17	1	20	3,0	4,8	4,7
Baschi	4	35	-	39	2,3	9,8	7,4
Calvi dell'Umbria	4	8	-	12	3,7	4,2	4,0
Castel Giorgio	3	7	-	10	5,5	2,8	3,2
Castel Viscardo	2	13	-	15	1,3	3,5	2,9
Fabro	4	26	1	31	6,0	3,9	4,2
Ferentillo	4	9	-	13	9,5	4,4	5,3
Ficulle	8	9	-	17	8,2	6,0	6,8
Giove	-	6	-	6	-	3,7	3,3
Guarda	4	7	-	11	8,5	3,1	4,0
Lugnano in Teverina	6	6	-	12	9,4	2,8	4,4
Montecastrilli	6	28	2	36	3,9	3,5	3,8
Montecchio	3	10	-	13	3,0	6,0	4,9
Montefranco	1	5	1	7	5,0	3,3	4,1
Montegabbione	3	7	-	10	6,4	6,1	6,2
Monteleone d'Orvieto	1	5	2	8	2,5	3,6	4,5
Narni	20	195	8	223	5,1	4,7	4,9
Orvieto	56	311	18	385	7,2	5,8	6,3
Otricoli	2	9	-	11	5,3	4,4	4,6
Parrano	3	3	-	6	16,7	4,7	7,3
Penna in Teverina	1	2	-	3	8,3	1,6	2,2
Polino	-	1	-	1	-	6,7	5,9
Porano	-	3	1	4	-	1,7	2,0
San Gemini	5	38	2	45	6,7	4,3	4,7
San Venanzo	17	26	-	43	16,7	2,8	4,2
Stroncone	9	32	-	41	8,8	3,2	3,7
Terni	27	1.823	82	1.932	5,6	6,5	6,7
<b>Provincia di Terni</b>	<b>238</b>	<b>2.800</b>	<b>129</b>	<b>3.167</b>	<b>6,2</b>	<b>5,7</b>	<b>6,0</b>
<b>UMBRIA</b>	<b>1.680</b>	<b>14.785</b>	<b>636</b>	<b>17.101</b>	<b>7,3</b>	<b>6,2</b>	<b>6,6</b>

Fonte: Inail, Consulenza statistico attuariale

(a) Il numero di addetti è quello relativo alle imprese iscritte al registro della Camera di commercio di Terni.

**Tavola 4.40 - Esercizi ricettivi e letti per tipo di esercizio e comune - Provincia di Perugia - Anno 2008**

COMUNI	Esercizi alberghieri		Esercizi complementari						Totale esercizi	
			Totale		Di cui alloggi in affitto		Di cui alloggi agroturistici			
	Numero	Letti	Numero	Letti	Numero	Letti	Numero	Letti	Numero	Letti
Assisi	83	4.421	247	5.910	87	909	92	1.556	330	10.331
Bastia Umbra	8	474	27	323	18	236	3	55	35	797
Bettona	3	110	26	460	12	196	11	242	29	570
Bevagna	6	217	46	825	15	200	20	308	52	1.042
Campello sul Clitunno	4	121	8	76	3	26	5	50	12	197
Cannara	2	97	16	263	1	12	9	146	18	360
Cascia	13	1.041	19	654	6	69	5	87	32	1.695
Castel Ritaldi	-	-	14	163	2	21	7	119	14	163
Castiglione del Lago	11	380	179	4.002	87	1.048	81	1.458	190	4.382
Cerreto di Spoleto	2	85	10	111	5	56	3	46	12	196
Citerna	1	53	9	176	6	149	1	15	10	229
Città della Pieve	7	290	56	1.017	17	339	32	580	63	1.307
Città di Castello	16	837	101	1.452	20	339	43	610	117	2.289
Collazzone	5	235	34	638	17	404	12	210	39	873
Corciano	8	534	30	560	6	108	19	417	38	1.094
Costacciaro	-	-	6	305	2	18	3	43	6	305
Deruta	3	188	13	183	5	43	6	130	16	371
Foligno	22	1.130	67	804	18	157	8	77	89	1.934
Fossato di Vico	4	126	4	89	2	25	1	18	8	215
Fratta Todina	1	58	6	99	1	12	3	58	7	157
Giano dell'Umbria	3	53	13	326	2	34	9	96	16	379
Gualdo Cattaneo	3	79	28	404	10	128	14	251	31	483
Gualdo Tadino	4	251	26	427	9	93	10	150	30	678
Gubbio	20	1.064	159	2.564	28	423	99	1.501	179	3.628
Lisciano Niccone	-	-	21	213	6	50	8	129	21	213
Magione	15	924	66	3.949	32	382	19	369	81	4.873
Marsciano	1	41	47	513	15	166	18	275	48	554
Massa Martana	6	142	25	273	5	61	12	168	31	415
Monte Castello di Vibio	1	47	11	129	-	-	11	129	12	176
Montefalco	6	178	55	485	14	191	11	127	61	663
Monteleone di Spoleto	1	32	2	33	1	15	1	18	3	65
Monte Santa Maria Tiberina	-	-	24	460	7	98	10	161	24	460
Montone	3	70	24	341	7	166	10	147	27	411
Nocera Umbra	3	445	33	567	8	81	17	316	36	1.012
Norcia	14	835	33	560	9	89	16	273	47	1.395
Paciano	1	12	25	378	13	211	9	152	26	390
Panicaletto	4	66	55	851	31	411	23	433	59	917
Passignano sul Trasimeno	13	961	41	1.442	22	347	12	178	54	2.403
Perugia	64	4.901	279	4.283	70	528	85	1.416	343	9.184
Piegara	4	101	29	330	16	118	10	202	33	431
Pietralunga	2	80	31	714	5	58	19	346	33	794
Poggiodomo	-	-	2	38	-	-	1	14	2	38
Preci	1	22	12	628	5	83	2	47	13	650
San Giustino	2	26	22	200	7	52	11	129	24	226
Sant'Anatolia di Narco	1	30	5	107	-	-	3	50	6	137
Scheggia Pascalupo	1	36	5	18	1	6	1	4	6	54
Scheggino	2	28	6	398	1	11	3	31	8	426
Sellano	1	14	10	163	5	71	5	92	11	177
Sigillo	2	69	6	107	4	43	-	-	8	176
Spello	12	497	47	552	18	180	11	170	59	1.049
Spoleto	34	1.483	96	2.086	22	236	56	862	130	3.569
Todi	9	586	72	1.408	21	183	38	507	81	1.994
Torgiano	10	383	18	304	4	66	12	226	28	687
Trevi	9	452	35	467	15	159	15	268	44	919
Tuoro sul Trasimeno	4	73	47	1.451	24	373	17	310	51	1.524
Umbertide	3	128	73	1.092	22	381	39	645	76	1.220
Valfabbrica	1	11	43	559	1	20	38	502	44	570
Vallo di Nera	1	19	2	32	-	-	2	32	3	51
Valtopina	1	22	6	60	1	13	2	31	7	82
<b>Provincia di Perugia</b>	<b>461</b>	<b>24.558</b>	<b>2.452</b>	<b>47.022</b>	<b>791</b>	<b>9.894</b>	<b>1.043</b>	<b>16.982</b>	<b>2.913</b>	<b>71.580</b>
<b>UMBRIA</b>	<b>565</b>	<b>29.012</b>	<b>2.988</b>	<b>55.783</b>	<b>931</b>	<b>11.870</b>	<b>1.262</b>	<b>20.389</b>	<b>3.553</b>	<b>84.795</b>

Fonte : Istat, Rilevazione sugli esercizi ricettivi

**Tavola 4.41 - Esercizi ricettivi e letti per tipo di esercizio e comune - Provincia di Terni - Anno 2008**

COMUNI	Esercizi alberghieri		Esercizi complementari						Totale esercizi	
			Totale		Di cui alloggi in affitto		Di cui alloggi agroturistici			
	Numero	Letti	Numero	Letti	Numero	Letti	Numero	Letti	Numero	Letti
Acquasparta	4	123	19	493	6	186	3	44	23	616
Allerona	-	-	19	259	1	20	15	227	19	259
Alviano	2	138	4	46	3	36	1	10	6	184
Amelia	5	147	61	823	11	129	30	472	66	970
Arrone	3	117	13	211	10	165	3	46	16	328
Attigliano	4	210	1	14	1	14	-	-	5	224
Avigliano Umbro	2	74	6	90	2	31	4	59	8	164
Baschi	2	50	29	506	10	70	16	238	31	556
Calvi dell'Umbria	1	15	6	88	-	-	5	84	7	103
Castel Giorgio	-	-	13	124	3	34	4	53	13	124
Castel Viscardo	1	18	8	57	2	9	3	35	9	75
Fabro	2	130	15	218	6	133	5	71	17	348
Ferentillo	3	96	11	202	4	52	5	111	14	298
Ficulle	-	-	16	163	5	29	8	113	16	163
Giove	1	21	3	38	1	6	1	8	4	59
Guardea	1	23	4	33	1	21	-	-	5	56
Lugnano in Teverina	-	-	5	125	2	13	1	10	5	125
Montecastrilli	-	-	7	99	3	47	3	50	7	99
Montecchio	3	80	7	101	-	-	5	89	10	181
Montefranco	3	73	5	95	1	48	3	44	8	168
Montegabbione	-	-	12	119	-	-	8	97	12	119
Monteleone d'Orvieto	-	-	15	204	7	102	5	84	15	204
Narni	11	362	32	513	7	93	11	138	43	875
Orvieto	27	1.258	100	1.131	22	220	29	564	127	2.389
Otricoli	1	34	9	134	3	77	1	16	10	168
Parrano	-	-	8	102	2	30	6	72	8	102
Penna in Teverina	-	-	1	6	-	-	-	-	1	6
Polino	2	78	3	19	2	11	1	8	5	97
Porano	-	-	3	36	2	18	1	18	3	36
San Gemini	2	57	5	117	2	63	3	54	7	174
San Venanzo	3	74	39	600	11	194	25	390	42	674
Stroncone	2	44	12	476	-	-	5	76	14	520
Terni	19	1.232	45	1.519	10	125	9	126	64	2.751
<b>Provincia di Terni</b>	<b>104</b>	<b>4.454</b>	<b>536</b>	<b>8.761</b>	<b>140</b>	<b>1.976</b>	<b>219</b>	<b>3.407</b>	<b>640</b>	<b>13.215</b>
<b>UMBRIA</b>	<b>565</b>	<b>29.012</b>	<b>2.988</b>	<b>55.783</b>	<b>931</b>	<b>11.870</b>	<b>1.262</b>	<b>20.389</b>	<b>3.553</b>	<b>84.795</b>

Fonte: Istat, Rilevazione sulla capacità degli esercizi ricettivi

**Tavola 4.42 - Esercizi ricettivi e letti per tipo di esercizio e circoscrizione turistica - Anno 2008**

CIRCOSCRIZIONI TURISTICHE	Esercizi alberghieri		Esercizi complementari						Totale esercizi	
			Totale		Di cui alloggi in affitto		Di cui alloggi agroturistici			
	Numero	Letti	Numero	Letti	Numero	Letti	Numero	Letti	Numero	Letti
lat Assisi	96	5.102	316	6.956	118	1.353	115	1.999	412	12.058
lat Cascia	35	2.092	91	2.561	27	323	36	598	126	4.653
lat Castiglione del Lago	59	2.807	498	13.420	242	3.229	203	3.682	557	16.227
lat Città di Castello	27	1.194	305	4.648	80	1.293	141	2.182	332	5.842
lat Foligno	63	3.034	327	4.327	104	1.180	103	1.640	390	7.361
lat Gubbio	32	1.557	249	4.069	47	628	152	2.218	281	5.626
lat Perugia	85	6.006	340	5.330	85	745	122	2.189	425	11.336
lat Spoleto	41	1.657	131	2.651	29	317	77	1.127	172	4.308
lat Todi	23	1.109	195	3.060	59	826	94	1.347	218	4.169
<b>Provincia di Perugia</b>	<b>461</b>	<b>24.558</b>	<b>2.452</b>	<b>47.022</b>	<b>791</b>	<b>9.894</b>	<b>1.043</b>	<b>16.982</b>	<b>2.913</b>	<b>71.580</b>
lat Amelia	15	613	92	1.274	24	297	40	609	107	1.887
lat Orvieto	38	1.610	284	3.620	71	859	130	2.051	322	5.230
lat Terni	51	2.231	160	3.867	45	820	49	747	211	6.098
<b>Provincia di Terni</b>	<b>104</b>	<b>4.454</b>	<b>536</b>	<b>8.761</b>	<b>140</b>	<b>1.976</b>	<b>219</b>	<b>3.407</b>	<b>640</b>	<b>13.215</b>
<b>UMBRIA</b>	<b>565</b>	<b>29.012</b>	<b>2.988</b>	<b>55.783</b>	<b>931</b>	<b>11.870</b>	<b>1.262</b>	<b>20.389</b>	<b>3.553</b>	<b>84.795</b>

Fonte: Istat, Rilevazione sulla capacità degli esercizi ricettivi

**Tavola 4.43 - Dimensione media e tasso di utilizzazione degli esercizi ricettivi per tipo di esercizio e circoscrizione turistica - Anno 2008**

CIRCOSCRIZIONI TURISTICHE	Dimensione media			Tasso di utilizzazione		
	Esercizi alberghieri	Esercizi extralberghieri	Totale	Esercizi alberghieri	Esercizi extralberghieri	Totale
lat Assisi	53,1	22,0	29,3	38,4	17,4	26,2
lat Cascia	59,8	28,1	36,9	32,2	15,3	23,4
lat Castiglione del Lago	47,6	26,9	29,1	28,4	20,5	22,0
lat Città di Castello	44,2	15,2	17,6	37,0	11,4	16,7
lat Foligno	48,2	13,2	18,9	31,4	13,1	20,8
lat Gubbio	48,7	16,3	20,0	30,2	13,3	18,7
lat Perugia	70,7	15,7	26,7	35,0	24,7	30,3
lat Spoleto	40,4	20,2	25,0	23,4	12,5	17,8
lat Todi	48,2	15,7	19,1	22,8	13,0	15,8
<b>Provincia di Perugia</b>	<b>53,3</b>	<b>19,2</b>	<b>24,6</b>	<b>32,7</b>	<b>17,1</b>	<b>22,8</b>
lat Amelia	40,9	13,8	17,6	17,8	6,3	9,7
lat Orvieto	42,4	12,7	16,2	42,2	23,0	29,4
lat Terni	43,7	24,2	28,9	26,1	8,3	15,8
<b>Provincia di Terni</b>	<b>42,8</b>	<b>16,3</b>	<b>20,6</b>	<b>28,5</b>	<b>11,8</b>	<b>18,1</b>
<b>UMBRIA</b>	<b>51,3</b>	<b>18,7</b>	<b>23,9</b>	<b>32,0</b>	<b>16,3</b>	<b>22,1</b>

Fonte: Istat, Rilevazione sulla capacità degli esercizi ricettivi; Regione Umbria - Servizio turismo

**Tavola 4.44 - Arrivi e presenze negli esercizi ricettivi per nazionalità e comune - Provincia di Perugia - Anno 2008**

COMUNI	Italiani		Stranieri		Totale	
	Arrivi	Presenze	Arrivi	Presenze	Arrivi	Presenze
FINO A 3 ESERCIZI	2.111	5.527	326	1.235	2.437	6.762
4 ESERCIZI E OLTRE	1.320.996	3.410.356	506.057	1.854.649	1.827.053	5.265.005
Assisi	272.766	578.272	188.746	391.507	461.512	969.779
Bastia Umbra	25.112	54.850	4.881	10.472	29.993	65.322
Bettona	6.694	21.337	2.379	14.167	9.073	35.504
Bevagna	12.724	31.677	5.187	24.552	17.911	56.229
Campello sul Clitunno	4.148	11.243	478	1.592	4.626	12.835
Cannara	5.764	13.120	3.367	5.686	9.131	18.806
Cascia	81.580	144.869	4.531	8.496	86.111	153.365
Castel Ritaldi	1.026	3.308	762	4.521	1.788	7.829
Castiglione del Lago	30.742	99.563	23.336	158.257	54.078	257.820
Cerreto di Spoleto	1.891	5.369	444	1.914	2.335	7.283
Citerna	900	2.347	801	7.926	1.701	10.273
Città della Pieve	12.769	36.666	5.221	32.272	17.990	68.938
Città di Castello	41.086	144.562	8.698	40.638	49.784	185.200
Collazzone	6.227	25.012	3.591	28.466	9.818	53.478
Corciano	23.036	68.397	3.282	17.273	26.318	85.670
Costacciaro	1.191	4.056	1.303	9.231	2.494	13.287
Deruta	7.569	16.204	990	4.565	8.559	20.769
Foligno	78.844	133.227	10.345	31.213	89.189	164.440
Fossato di Vico	2.315	7.418	204	1.789	2.519	9.207
Fratta Todina	1.679	4.718	348	2.064	2.027	6.782
Giano dell'Umbria	1.602	6.558	495	3.290	2.097	9.848
Gualdo Cattaneo	4.059	14.500	1.450	9.438	5.509	23.938
Gualdo Tadino	11.052	30.913	1.981	11.551	13.033	42.464
Gubbio	73.861	169.405	14.696	54.284	88.557	223.689
Lisciano Niccone	489	2.093	543	5.510	1.032	7.603
Magione	28.160	149.540	18.704	140.363	46.864	289.903
Marsciano	4.779	16.937	1.030	8.775	5.809	25.712
Massa Martana	4.214	12.172	548	3.239	4.762	15.411
Monte Castello di Vibio	2.958	7.206	390	2.023	3.348	9.229
Montefalco	6.540	17.104	3.023	13.025	9.563	30.129
Monte Santa Maria Tiberina	1.250	4.774	2.060	15.844	3.310	20.618
Montone	2.542	12.499	1.130	7.393	3.672	19.892
Nocera Umbra	13.169	58.850	1.016	6.107	14.185	64.957
Norcia	42.146	99.409	4.416	15.365	46.562	114.774
Paciano	1.655	7.167	1.478	15.641	3.133	22.808
Panicale	3.311	15.262	3.503	27.825	6.814	43.087
Passignano sul Trasimeno	26.926	75.282	21.614	116.433	48.540	191.715
Perugia	267.649	737.420	87.979	285.909	355.628	1.023.329
Piegara	2.064	6.698	1.120	8.468	3.184	15.166
Pietralunga	4.560	14.232	892	4.313	5.452	18.545
Preci	4.719	15.664	3.972	28.476	8.691	44.140
San Giustino	972	6.172	367	2.612	1.339	8.784
Sant'Anatolia di Narco	1.218	2.879	218	827	1.436	3.706
Scheggia e Pascelupo	382	1.324	71	202	453	1.526
Scheggino	634	1.305	179	420	813	1.725
Sellano	943	3.978	262	2.085	1.205	6.063
Sigillo	1.804	5.086	548	2.775	2.352	7.861
Spello	16.739	39.082	5.209	16.559	21.948	55.641
Spoleto	60.876	132.825	17.308	54.820	78.184	187.645
Todi	39.581	81.300	12.471	33.483	52.052	114.783
Torgiano	19.996	43.724	6.186	21.546	26.182	65.270
Trevi	26.642	74.772	8.059	19.839	34.701	94.611
Tuoro sul Trasimeno	9.855	94.109	8.694	76.959	18.549	171.068
Umbertide	11.721	32.235	3.776	25.817	15.497	58.052
Valfabbrica	2.686	8.572	1.717	16.673	4.403	25.245
Valtopina	1.179	3.093	58	159	1.237	3.252
<b>Provincia di Perugia</b>	<b>1.323.107</b>	<b>3.415.883</b>	<b>506.383</b>	<b>1.855.884</b>	<b>1.829.490</b>	<b>5.271.767</b>
<b>UMBRIA</b>	<b>1.547.489</b>	<b>3.931.220</b>	<b>598.372</b>	<b>2.104.220</b>	<b>2.145.861</b>	<b>6.035.440</b>

Fonte: Regione Umbria - Direzione regionale attività produttive, cultura, istruzione, formazione e lavoro - Servizio turismo

**Tavola 4.45 - Arrivi e presenze negli esercizi ricettivi per nazionalità e comune - Provincia di Terni - Anno 2008**

COMUNI	Italiani		Stranieri		Totale	
	Arrivi	Presenze	Arrivi	Presenze	Arrivi	Presenze
FINO A 3 ESERCIZI	86	227	61	469	147	696
4 ESERCIZI E OLTRE	224.296	515.110	91.928	247.867	316.224	762.977
Acquasparta	7.112	22.091	971	5.344	8.083	27.435
Allerona	1.059	3.065	412	2.903	1.471	5.968
Alviano	1.290	3.956	2.988	4.524	4.278	8.480
Amelia	7.193	20.639	2.037	11.756	9.230	32.395
Arrone	6.197	22.718	455	4.365	6.652	27.083
Attigliano	8.435	12.625	6.798	8.735	15.233	21.360
Avigliano Umbro	3.617	5.729	286	1.158	3.903	6.887
Baschi	5.065	11.374	2.570	13.344	7.635	24.718
Calvi dell'Umbria	846	2.338	211	662	1.057	3.000
Castel Giorgio	1.359	3.503	231	1.717	1.590	5.220
Castel Viscardo	791	2.952	70	296	861	3.248
Fabro	9.533	13.910	9.011	17.094	18.544	31.004
Ferentillo	3.863	9.249	1.076	3.372	4.939	12.621
Ficulle	2.888	8.569	649	3.418	3.537	11.987
Giove	618	1.182	147	792	765	1.974
Guarda	5	19	32	350	37	369
Lugnano in Teverina	749	2.005	73	633	822	2.638
Montecastrilli	274	954	381	3.445	655	4.399
Montecchio	2.068	6.315	235	925	2.303	7.240
Montefranco	2.434	6.603	189	1.695	2.623	8.298
Montegabbione	1.144	2.587	439	2.645	1.583	5.232
Monteleone d'Orvieto	773	3.134	609	4.007	1.382	7.141
Narni	19.178	48.556	3.385	12.567	22.563	61.123
Orvieto	56.672	98.523	43.198	85.291	99.870	183.814
Otricoli	1.330	2.655	529	2.456	1.859	5.111
Parrano	409	3.291	150	1.203	559	4.494
Polino	1.092	4.754	71	278	1.163	5.032
San Gemini	2.592	9.545	252	900	2.844	10.445
San Venanzo	3.576	9.464	1.729	14.187	5.305	23.651
Stroncone	2.235	16.452	404	3.542	2.639	19.994
Terni	69.899	156.353	12.340	34.263	82.239	190.616
<b>Provincia di Terni</b>	<b>224.382</b>	<b>515.337</b>	<b>91.989</b>	<b>248.336</b>	<b>316.371</b>	<b>763.673</b>
<b>UMBRIA</b>	<b>1.547.489</b>	<b>3.931.220</b>	<b>598.372</b>	<b>2.104.220</b>	<b>2.145.861</b>	<b>6.035.440</b>

Fonte: Regione Umbria - Direzione regionale attività produttive, cultura, istruzione, formazione e lavoro - Servizio turismo



**Tavola 4.46 - Arrivi, presenze e permanenza media per nazionalità e circoscrizione turistica - Anno 2008**

CIRCOSCRIZIONI TURISTICHE	Italiani			Stranieri			Totale		
	Arrivi	Presenze	Permanenza media	Arrivi	Presenze	Permanenza media	Arrivi	Presenze	Permanenza media
lat Assisi	310.336	667.579	2,2	199.373	421.832	2,1	509.709	1.089.411	2,1
lat Cascia	134.299	275.022	2,0	14.086	56.733	4,0	148.385	331.755	2,2
lat Castiglione del Lago	115.482	484.287	4,2	83.670	576.218	6,9	199.152	1.060.505	5,3
lat Città di Castello	63.520	218.914	3,4	18.267	110.053	6,0	81.787	328.967	4,0
lat Foligno	160.839	376.283	2,3	34.609	122.977	3,6	195.448	499.260	2,6
lat Gubbio	93.291	226.774	2,4	20.520	96.505	4,7	113.811	323.279	2,8
lat Perugia	318.250	865.745	2,7	98.437	329.293	3,3	416.687	1.195.038	2,9
lat Spoleto	67.652	153.934	2,3	19.043	64.223	3,4	86.695	218.157	2,5
lat Todi	59.438	147.345	2,5	18.378	78.050	4,2	77.816	225.395	2,9
<b>Provincia di Perugia</b>	<b>1.323.107</b>	<b>3.415.883</b>	<b>2,6</b>	<b>506.383</b>	<b>1.855.884</b>	<b>3,7</b>	<b>1.829.490</b>	<b>5.271.767</b>	<b>2,9</b>
lat Amelia	22.181	47.109	2,1	12.745	31.414	2,5	34.926	78.523	2,2
lat Orvieto	85.423	166.914	2,0	59.361	147.478	2,5	144.784	314.392	2,2
lat Terni	116.778	301.314	2,6	19.883	69.444	3,5	136.661	370.758	2,7
<b>Provincia di Terni</b>	<b>224.382</b>	<b>515.337</b>	<b>2,3</b>	<b>91.989</b>	<b>248.336</b>	<b>2,7</b>	<b>316.371</b>	<b>763.673</b>	<b>2,4</b>
<b>UMBRIA</b>	<b>1.547.489</b>	<b>3.931.220</b>	<b>2,5</b>	<b>598.372</b>	<b>2.104.220</b>	<b>3,5</b>	<b>2.145.861</b>	<b>6.035.440</b>	<b>2,8</b>

Fonte: Regione Umbria - Direzione regionale attività produttive, cultura, istruzione, formazione e lavoro - Servizio turismo

**Tavola 4.47 - Arrivi, presenze e permanenza media per tipo di esercizio e circoscrizione turistica - Anno 2008**

CIRCOSCRIZIONI TURISTICHE	Esercizi alberghieri			Esercizi complementari			Totale		
	Arrivi	Presenze	Permanenza media	Arrivi	Presenze	Permanenza media	Arrivi	Presenze	Permanenza media
lat Assisi	359.677	669.157	1,9	150.032	420.254	2,8	509.709	1.089.411	2,1
lat Cascia	113.495	219.025	1,9	34.890	112.730	3,2	148.385	331.755	2,2
lat Castiglione del Lago	85.262	262.154	3,1	113.890	798.351	7,0	199.152	1.060.505	5,3
lat Città di Castello	49.330	150.013	3,0	32.457	178.954	5,5	81.787	328.967	4,0
lat Foligno	145.137	315.768	2,2	50.311	183.492	3,6	195.448	499.260	2,6
lat Gubbio	74.844	165.889	2,2	38.967	157.390	4,0	113.811	323.279	2,8
lat Perugia	352.771	750.387	2,1	63.916	444.651	7,0	416.687	1.195.038	2,9
lat Spoleto	67.185	138.857	2,1	19.510	79.300	4,1	86.695	218.157	2,5
lat Todi	42.350	93.843	2,2	35.466	131.552	3,7	77.816	225.395	2,9
<b>Provincia di Perugia</b>	<b>1.290.051</b>	<b>2.765.093</b>	<b>2,1</b>	<b>539.439</b>	<b>2.506.674</b>	<b>4,6</b>	<b>1.829.490</b>	<b>5.271.767</b>	<b>2,9</b>
lat Amelia	26.236	42.691	1,6	8.690	35.832	4,1	34.926	78.523	2,2
lat Orvieto	98.525	151.152	1,5	46.259	163.240	3,5	144.784	314.392	2,2
lat Terni	107.437	256.731	2,4	29.224	114.027	3,9	136.661	370.758	2,7
<b>Provincia di Terni</b>	<b>232.198</b>	<b>450.574</b>	<b>1,9</b>	<b>84.173</b>	<b>313.099</b>	<b>3,7</b>	<b>316.371</b>	<b>763.673</b>	<b>2,4</b>
<b>UMBRIA</b>	<b>1.522.249</b>	<b>3.215.667</b>	<b>2,1</b>	<b>623.612</b>	<b>2.819.773</b>	<b>4,5</b>	<b>2.145.861</b>	<b>6.035.440</b>	<b>2,8</b>

Fonte: Regione Umbria - Direzione regionale attività produttive, cultura, istruzione, formazione e lavoro - Servizio turismo

**Tavola 4.48 - Licenze di ormeggio nel lago Trasimeno per tipo di imbarcazione, comune e darsena - Anno 2008**

COMUNI E DARSENE	Licenze rilasciate a singoli possessori di barche					Licenze rilasciate a concessionari
	Motore	Vela	Remi	Totale	Di cui pescatori professionisti	Totale
<b>Castiglione del Lago</b>	<b>132</b>	<b>6</b>	<b>2</b>	<b>140</b>	<b>1</b>	<b>100</b>
Castiglione del Lago	132	6	2	140	1	100
<b>Magione</b>	<b>284</b>	<b>10</b>	<b>15</b>	<b>309</b>	<b>44</b>	<b>430</b>
S. Feliciano	147	4	12	163	23	330
S. Arcangelo	84	3	2	89	11	100
Torricella	53	3	1	57	10	-
<b>Passignano</b>	<b>3</b>	<b>-</b>	<b>-</b>	<b>3</b>	<b>1</b>	<b>150</b>
Passignano	3	-	-	3	1	150
<b>Tuoro</b>	<b>114</b>	<b>9</b>	<b>2</b>	<b>125</b>	<b>8</b>	<b>200</b>
Punta Navaccia	-	-	-	-	-	200
Boghetto	10	3	2	15	4	-
Tuoro	80	6	-	86	1	-
Tuoro P.C.	24	-	-	24	3	-
<b>Totale</b>	<b>533</b>	<b>25</b>	<b>19</b>	<b>577</b>	<b>54</b>	<b>880</b>

Fonte : Provincia di Perugia - Servizio mobilità e trasporti

**Tavola 4.49 - Movimento dei passeggeri nelle linee di navigazione del lago Trasimeno per linea e mese - Anno 2008**

MESI	Passignano - Isola Maggiore	Tuoro - Isola Maggiore	Castiglione - Isola Maggiore	S. Feliciano - Isola Polvese	Altre linee	Totale
Gennaio	876	256	-	-	-	1.132
Febbraio	963	499	-	-	1	1.463
Marzo	3.021	1.693	342	785	21	5.862
Aprile	8.469	4.242	2.423	6.736	193	22.063
Maggio	11.012	4.925	4.102	8.710	393	29.142
Giugno	7.495	3.547	2.612	5.414	528	19.596
Luglio	8.739	3.956	4.286	7.400	737	25.118
Agosto	16.315	7.274	8.085	9.149	894	41.717
Settembre	7.788	2.737	1.877	1.986	437	14.825
Ottobre	5.253	2.328	379	-	18	7.978
Novembre	1.192	491	-	-	6	1.689
Dicembre	894	256	-	-	-	1.150
<b>Totale</b>	<b>72.017</b>	<b>32.204</b>	<b>24.106</b>	<b>40.180</b>	<b>3.228</b>	<b>171.735</b>

Fonte : Apm, Servizio navigazione lago Trasimeno

**Tavola 4.50 - Autorizzazioni per trasporti eccezionali su strade provinciali e comunali per provincia e tipologia - Anno 2008**

TIPOLOGIE	Provincia di Perugia	Provincia di Terni	Umbria
MACCHINE AGRICOLE	1.290	144	1.434
MEZZI D'OPERA	85	23	108
TRASPORTI ECCEZIONALI	2.431	343	2.774
Autorizzazioni singole	121	27	148
Autorizzazioni multiple	185	215	400
Autorizzazioni periodiche	2.125	101	2.226
<b>TOTALE</b>	<b>3.806</b>	<b>510</b>	<b>4.316</b>

Fonte: Provincia di Perugia - Servizio gestione mobilità; Provincia di Terni - Servizio viabilità

**Tavola 4.51 - Corse, percorrenza, posti e passeggeri del trasporto extraurbano della provincia di Perugia per fascia oraria - Monitoraggio 2007-2008 (valori assoluti e percentuali)**

INDICATORI	Fino a 6.15	6.16-9.15	9.16-12.15	12.16-14.15	14.16-17.15	17.16 e oltre	Totale
Corse monitorate	41	378	82	363	164	135	1.163
Chilometri percorsi	1.407	9.150	1.841	9.544	3.735	3.644	29.321
Posti offerti	2.106	18.496	3.772	17.754	7.746	6.528	56.402
Passeggeri	492	10.562	645	9.265	1.136	1.002	23.102
Coefficiente di utilizzazione	9,45	32,99	8,81	29,56	8,88	8,42	23,13
Percorrenza media	14,53	12,67	10,61	13,59	10,26	13,38	12,62
Utenti per chilometro	0,35	1,15	0,35	0,97	0,30	0,27	0,79
Utenti per posto	0,23	0,57	0,17	0,52	0,15	0,15	0,41

Fonte: Provincia di Perugia - Servizio Mobilità e trasporti

**Tavola 4.52 - Passeggeri del trasporto extraurbano della provincia di Perugia per fascia oraria, titolo di viaggio e tipo di utenza - Monitoraggio 2007-2008**

INDICATORI	Fino a 6.15	6.16-9.15	9.16-12.15	12.16-14.15	14.16-17.15	17.16 e oltre	Totale
TITOLI DI VIAGGIO							
Biglietto corsa singola	82	1.126	339	862	405	413	3.227
Abbonamento scolastico	292	8.121	168	7.474	495	275	16.825
Altro abbonamento	101	1.142	120	853	204	276	2.696
Altro titolo	17	173	18	76	32	38	354
<b>Totale</b>	<b>492</b>	<b>10.562</b>	<b>645</b>	<b>9.265</b>	<b>1.136</b>	<b>1.002</b>	<b>23.102</b>
TIPI DI UTENZA							
Studenti	310	9.095	200	8.351	557	380	18.893
Lavoratori	139	946	142	506	216	294	2.243
Occasionali	43	521	303	408	363	328	1.966
<b>Totale</b>	<b>492</b>	<b>10.562</b>	<b>645</b>	<b>9.265</b>	<b>1.136</b>	<b>1.002</b>	<b>23.102</b>

Fonte: Provincia di Perugia - Servizio Mobilità e trasporti

**Tavola 4.53 - Incidenti stradali, feriti e morti per comune - Provincia di Perugia - Anno 2008**

COMUNI	Incidenti	Feriti	Morti
Assisi	101	156	4
Bastia Umbra	96	143	4
Bettona	13	24	-
Bevagna	8	10	-
Campello sul Clitunno	3	4	-
Cannara	4	6	-
Cascia	11	13	1
Castel Ritaldi	8	11	-
Castiglione del Lago	62	81	2
Cerreto di Spoleto	5	10	-
Citerna	6	10	-
Città della Pieve	33	43	1
Città di Castello	176	249	6
Collazzone	19	34	1
Corciano	69	106	4
Costacciaro	1	2	-
Deruta	24	40	-
Foligno	176	246	5
Fossato di Vico	6	7	1
FratTA Todina	4	5	-
Giano dell'Umbria	3	7	1
Gualdo Cattaneo	3	4	-
Gualdo Tadino	37	70	1
Gubbio	109	146	3
Lisciano Niccone	2	2	-
Magione	46	65	3
Marsciano	36	56	-
Massa Martana	17	26	-
Monte Castello di Vibio	1	2	-
Montefalco	9	15	-
Monteleone di Spoleto	3	4	-
Monte Santa Maria Tiberina	1	1	-
Montone	3	3	-
Nocera Umbra	20	31	3
Norcia	23	36	-
Paciano	1	1	-
Panicale	15	22	-
Passignano sul Trasimeno	25	30	1
Perugia	763	1.032	11
Piegara	8	14	1
Pietralunga	2	3	-
Poggiodomo	-	-	-
Preci	2	4	-
San Giustino	52	86	-
Sant'Anatolia di Narco	1	1	-
Scheggia e Pascelupo	5	10	-
Scheggino	-	-	-
Sellano	1	1	-
Sigillo	2	2	-
Spello	18	32	-
Spoleto	154	223	9
Todi	45	75	-
Torgiano	17	27	-
Trevi	17	22	1
Tuoro sul Trasimeno	12	15	1
Umbertide	32	36	1
Valfabbrica	11	11	2
Vallo di Nera	4	4	-
Valtopina	2	5	-
<b>Provincia di Perugia</b>	<b>2.327</b>	<b>3.324</b>	<b>67</b>
<b>UMBRIA</b>	<b>3.312</b>	<b>4.694</b>	<b>82</b>

Fonte : Istat, Rilevazione degli incidenti stradali

**Tavola 4.54 - Incidenti stradali, feriti e morti per comune - Provincia di Terni - Anno 2008**

COMUNI	Incidenti	Feriti	Morti
Acquasparta	9	12	-
Allerona	9	11	-
Alviano	4	4	-
Amelia	24	43	-
Arrone	3	4	-
Attigliano	2	2	-
Avigliano Umbro	3	2	1
Baschi	17	26	-
Calvi dell'Umbria	5	6	-
Castel Giorgio	6	7	-
Castel Viscardo	10	15	-
Fabro	12	21	-
Ferentillo	2	4	-
Ficulle	5	5	1
Giove	4	6	-
Guardea	2	4	-
Lugnano in Teverina	1	5	-
Montecastrilli	9	14	-
Montecchio	2	3	-
Montefranco	1	-	1
Montegabbione	1	1	-
Monteleone d'Orvieto	4	10	-
Narni	80	106	2
Orvieto	83	113	3
Otricoli	5	6	-
Parrano	1	1	-
Penna in Teverina	1	1	-
Polino	-	-	-
Porano	-	-	-
San Gemini	8	10	-
San Venanzo	4	9	2
Stroncone	6	10	-
Terni	662	909	5
<b>Provincia di Terni</b>	<b>985</b>	<b>1.370</b>	<b>15</b>
<b>UMBRIA</b>	<b>3.312</b>	<b>4.694</b>	<b>82</b>

Fonte: Istat, Rilevazione degli incidenti stradali

**Tavola 4.55 - Incidenti stradali per tipo di strada e comune - Provincia di Perugia - Anno 2008**

COMUNI	Nell'abitato	Fuori abitato				Totale
		Totale	Di cui strada statale	Di cui strada provinciale	Di cui autostrada o raccordo autostradale	
Assisi	76	25	5	12	-	101
Bastia Umbra	73	23	-	18	-	96
Bettona	11	2	1	-	-	13
Bevagna	8	0	-	-	-	8
Campello sul Clitunno	-	3	-	2	-	3
Cannara	1	3	3	-	-	4
Cascia	4	7	-	-	-	11
Castel Ritaldi	4	4	2	-	-	8
Castiglione del Lago	32	30	8	8	-	62
Cerreto di Spoleto	-	5	1	4	-	5
Citerna	2	4	2	2	-	6
Città della Pieve	12	21	12	3	2	33
Città di Castello	126	50	22	19	-	176
Collazzone	2	17	3	13	-	19
Corciano	47	22	11	2	9	69
Costacciaro	-	1	-	1	-	1
Deruta	6	18	1	14	-	24
Foligno	137	39	5	22	-	176
Fossato di Vico	4	2	1	1	-	6
Fratta Todina	4	0	-	-	-	4
Giano dell'Umbria	3	0	-	-	-	3
Gualdo Cattaneo	1	2	1	1	-	3
Gualdo Tadino	29	8	2	5	-	37
Gubbio	74	35	4	26	-	109
Lisciano Niccone	-	2	-	1	-	2
Magione	28	18	5	1	6	46
Marsciano	25	11	11	-	-	36
Massa Martana	1	16	3	11	-	17
Monte Castello di Vibio	-	1	-	1	-	1
Montefalco	3	6	4	1	-	9
Monteleone di Spoleto	-	3	3	-	-	3
Monte Santa Maria Tiberina	-	1	-	-	-	1
Montone	-	3	1	1	-	3
Nocera Umbra	11	9	1	7	-	20
Norcia	9	14	6	6	-	23
Paciano	-	1	-	-	-	1
Panicale	10	5	2	2	-	15
Passignano sul Trasimeno	14	11	1	2	6	25
Perugia	544	219	43	94	51	763
Piegaro	4	4	2	-	-	8
Pietralunga	1	1	1	-	-	2
Poggiodomo	-	0	-	-	-	-
Preci	1	1	1	-	-	2
San Giustino	35	17	5	9	-	52
Sant'Anatolia di Narco	-	1	-	1	-	1
Scheggia e Pascelupo	2	3	-	2	-	5
Scheggino	-	0	-	-	-	-
Sellano	-	1	-	1	-	1
Sigillo	-	2	1	1	-	2
Spello	5	13	1	8	-	18
Spoleto	106	48	12	24	-	154
Todi	16	29	5	23	-	45
Torgiano	6	11	7	3	-	17
Trevi	7	10	3	6	-	17
Tuoro sul Trasimeno	6	6	-	1	4	12
Umbertide	16	16	5	11	-	32
Valfabbrica	3	8	-	7	-	11
Vallo di Nera	-	4	-	4	-	4
Valtopina	-	2	-	2	-	2
<b>Provincia di Perugia</b>	<b>1.509</b>	<b>818</b>	<b>207</b>	<b>383</b>	<b>78</b>	<b>2.327</b>
<b>UMBRIA</b>	<b>2.225</b>	<b>1.087</b>	<b>273</b>	<b>508</b>	<b>139</b>	<b>3.312</b>

Fonte : Istat, Rilevazione degli incidenti stradali

**Tavola 4.56 - Incidenti stradali per tipo di strada e comune - Provincia di Terni - Anno 2008**

COMUNI	Nell'abitato	Fuori abitato				Totale
		Totale	Di cui strada statale	Di cui strada provinciale	Di cui autostrada o raccordo autostradale	
Acquasparta	2	7	-	7	-	9
Allerona	1	8	1	-	7	9
Alviano	-	4	1	1	2	4
Amelia	12	12	6	5	-	24
Arrone	2	1	-	1	-	3
Attigliano	1	1	1	-	-	2
Avigliano Umbro	3	-	-	-	-	3
Baschi	1	16	-	8	8	17
Calvi dell'Umbria	2	3	2	1	-	5
Castel Giorgio	1	5	2	1	-	6
Castel Viscardo	2	8	8	-	-	10
Fabro	3	9	-	-	9	12
Ferentillo	-	2	-	2	-	2
Ficulle	1	4	-	1	3	5
Giove	-	4	1	-	3	4
Guardea	1	1	-	-	1	2
Lugnano in Teverina	-	1	1	-	-	1
Montecastrilli	4	5	3	2	-	9
Montecchio	-	2	1	-	-	2
Montefranco	-	1	1	-	-	1
Montegabbione	1	-	-	-	-	1
Monteleone d'Orvieto	2	2	2	-	-	4
Narni	28	52	7	32	8	80
Orvieto	30	53	15	18	19	83
Otricoli	3	2	-	2	-	5
Parrano	-	1	1	-	-	1
Penna in Teverina	-	1	1	-	-	1
Polino	-	-	-	-	-	-
Porano	-	-	-	-	-	-
San Gemini	2	6	-	6	-	8
San Venanzo	-	4	1	2	-	4
Stroncone	3	3	3	-	-	6
Terni	611	51	8	36	1	662
<b>Provincia di Terni</b>	<b>716</b>	<b>269</b>	<b>66</b>	<b>125</b>	<b>61</b>	<b>985</b>
<b>UMBRIA</b>	<b>2.225</b>	<b>1.087</b>	<b>273</b>	<b>508</b>	<b>139</b>	<b>3.312</b>

Fonte: Istat, Rilevazione degli incidenti stradali

**Tavola 4.57 - Incidenti stradali per fascia oraria e comune - Provincia di Perugia - Anno 2008**

COMUNI	01-05	06-09	10-12	13-15	16-18	19-21	22-24	Non nota	Totale
Assisi	3	13	21	19	25	11	8	1	101
Bastia Umbra	5	16	9	16	25	15	10	-	96
Bettona	1	1	2	4	3	1	-	1	13
Bevagna	1	-	1	2	2	2	-	-	8
Campello sul Clitunno	-	-	-	1	-	1	1	-	3
Cannara	-	-	-	1	1	2	-	-	4
Cascia	1	1	2	5	2	-	-	-	11
Castel Ritaldi	1	-	-	3	3	1	-	-	8
Castiglione del Lago	6	6	14	14	7	13	2	-	62
Cerreto di Spoleto	-	2	2	1	-	-	-	-	5
Citerna	-	-	3	-	2	-	1	-	6
Città della Pieve	4	1	9	6	6	7	-	-	33
Città di Castello	5	19	36	35	49	19	10	3	176
Collazzone	1	2	3	3	5	4	1	-	19
Corciano	3	10	7	12	20	13	4	-	69
Costacciaro	-	-	-	-	-	-	1	-	1
Deruta	2	4	3	5	3	5	2	-	24
Foligno	15	28	32	37	33	23	8	-	176
Fossato di Vico	-	1	2	1	2	-	-	-	6
Frattra Todina	-	-	1	3	-	-	-	-	4
Giano dell'Umbria	-	-	3	-	-	-	-	-	3
Gualdo Cattaneo	1	-	-	2	-	-	-	-	3
Gualdo Tadino	1	3	7	8	11	4	1	2	37
Gubbio	7	7	25	28	26	12	4	-	109
Lisciano Niccone	1	-	-	1	-	-	-	-	2
Magione	1	7	6	9	17	4	2	-	46
Marsciano	1	6	7	4	13	3	2	-	36
Massa Martana	-	2	7	1	4	3	-	-	17
Monte Castello di Vibio	-	-	1	-	-	-	-	-	1
Montefalco	-	1	-	-	3	4	-	1	9
Monteleone di Spoleto	-	-	1	-	1	1	-	-	3
Monte Santa Maria Tiberina	-	-	-	1	-	-	-	-	1
Montone	-	1	-	-	1	1	-	-	3
Nocera Umbra	1	5	7	1	4	2	-	-	20
Norcia	1	2	2	10	3	1	4	-	23
Paciano	-	1	-	-	-	-	-	-	1
Panicale	1	2	1	5	3	2	1	-	15
Passignano sul Trasimeno	4	2	6	1	6	3	3	-	25
Perugia	51	95	129	144	173	128	43	-	763
Piegaro	1	2	1	-	2	2	-	-	8
Pietralunga	-	-	-	-	1	1	-	-	2
Poggiodomo	-	-	-	-	-	-	-	-	-
Preci	-	-	-	-	1	-	1	-	2
San Giustino	5	5	13	9	14	6	-	-	52
Sant'Anatolia di Narco	1	-	-	-	-	-	-	-	1
Scheggia e Pascelupo	-	1	1	1	2	-	-	-	5
Scheggino	-	-	-	-	-	-	-	-	-
Sellano	-	1	-	-	-	-	-	-	1
Sigillo	-	-	-	-	-	-	1	1	2
Spello	1	1	3	2	4	3	3	1	18
Spoleto	14	22	16	38	33	26	5	-	154
Todi	3	5	8	8	8	10	3	-	45
Torgiano	3	-	4	2	6	1	1	-	17
Trevi	2	1	4	-	3	5	2	-	17
Tuoro sul Trasimeno	-	1	2	3	3	1	2	-	12
Umbertide	5	2	4	4	7	5	5	-	32
Valfabbrica	-	3	-	3	3	2	-	-	11
Vallo di Nera	-	-	-	1	2	1	-	-	4
Valtopina	-	-	-	-	2	-	-	-	2
<b>Provincia di Perugia</b>	<b>153</b>	<b>282</b>	<b>405</b>	<b>454</b>	<b>544</b>	<b>348</b>	<b>131</b>	<b>10</b>	<b>2.327</b>
<b>UMBRIA</b>	<b>203</b>	<b>431</b>	<b>603</b>	<b>657</b>	<b>741</b>	<b>481</b>	<b>185</b>	<b>11</b>	<b>3.312</b>

Fonte: Istat, Rilevazione degli incidenti stradali



**Tavola 4.58 - Incidenti stradali per fascia oraria e comune - Provincia di Terni - Anno 2008**

COMUNI	01-05	06-09	10-12	13-15	16-18	19-21	22-24	Non nota	Totale
Acquasparta	1	2	1	1	1	3	-	-	9
Allerona	1	3	1	-	3	1	-	-	9
Alviano	-	-	-	4	-	-	-	-	4
Amelia	1	5	5	4	5	3	1	-	24
Arrone	-	1	-	1	1	-	-	-	3
Attigliano	-	-	1	-	1	-	-	-	2
Avigliano Umbro	-	-	1	-	2	-	-	-	3
Baschi	-	-	4	5	5	1	2	-	17
Calvi dell'Umbria	-	-	1	1	-	2	1	-	5
Castel Giorgio	1	1	2	1	1	-	-	-	6
Castel Viscardo	-	4	3	-	3	-	-	-	10
Fabro	1	1	5	-	2	2	1	-	12
Ferentillo	-	1	-	1	-	-	-	-	2
Ficulle	2	-	-	1	1	-	1	-	5
Giove	1	-	1	1	-	1	-	-	4
Guardea	-	-	-	2	-	-	-	-	2
Lugnano in Teverina	-	-	-	-	-	1	-	-	1
Montecastrilli	-	2	2	-	2	1	2	-	9
Montecchio	-	-	-	1	1	-	-	-	2
Montefranco	-	-	1	-	-	-	-	-	1
Montegabbione	-	-	1	-	-	-	-	-	1
Monteleone d'Orvieto	-	-	-	2	1	-	1	-	4
Narni	6	11	19	18	18	5	3	-	80
Orvieto	6	19	19	8	14	12	5	-	83
Otricoli	1	-	-	2	-	2	-	-	5
Parrano	-	-	-	-	-	1	-	-	1
Penna in Teverina	-	-	-	-	1	-	-	-	1
Polino	-	-	-	-	-	-	-	-	-
Porano	-	-	-	-	-	-	-	-	-
San Gemini	2	3	1	1	-	-	1	-	8
San Venanzo	-	-	2	1	-	1	-	-	4
Stroncone	-	3	1	1	1	-	-	-	6
Terni	27	93	127	147	134	97	36	1	662
<b>Provincia di Terni</b>	<b>50</b>	<b>149</b>	<b>198</b>	<b>203</b>	<b>197</b>	<b>133</b>	<b>54</b>	<b>1</b>	<b>985</b>
<b>UMBRIA</b>	<b>203</b>	<b>431</b>	<b>603</b>	<b>657</b>	<b>741</b>	<b>481</b>	<b>185</b>	<b>11</b>	<b>3.312</b>

Fonte: Istat, Rilevazione degli incidenti stradali

**Tavola 4.59 - Incidenti stradali per giorno della settimana e comune - Provincia di Perugia - Anno 2008**

COMUNI	Lunedì-Giovedì	Venerdì	Sabato	Domenica	Totale
Assisi	59	13	15	14	101
Bastia Umbra	67	10	13	6	96
Bettona	8	1	2	2	13
Bevagna	5	-	1	2	8
Campello sul Clitunno	2	1	-	-	3
Cannara	2	2	-	-	4
Cascia	6	-	2	3	11
Castel Ritaldi	5	1	1	1	8
Castiglione del Lago	31	15	10	6	62
Cerreto di Spoleto	3	1	-	1	5
Citerna	4	-	-	2	6
Città della Pieve	18	5	4	6	33
Città di Castello	94	30	37	15	176
Collazzone	9	5	3	2	19
Corciano	41	9	12	7	69
Costacciaro	1	-	-	-	1
Deruta	16	-	5	3	24
Foligno	93	27	36	20	176
Fossato di Vico	4	1	-	1	6
Fratta Todina	1	1	1	1	4
Giano dell'Umbria	2	-	1	-	3
Gualdo Cattaneo	3	-	-	-	3
Gualdo Tadino	24	5	3	5	37
Gubbio	56	20	18	15	109
Lisciano Niccone	-	-	1	1	2
Magione	30	1	8	7	46
Marsciano	25	2	7	2	36
Massa Martana	12	1	3	1	17
Monte Castello di Vibio	1	-	-	-	1
Montefalco	7	1	1	-	9
Monteleone di Spoleto	-	1	1	1	3
Monte Santa Maria Tiberina	-	-	-	1	1
Montone	2	-	-	1	3
Nocera Umbra	13	3	1	3	20
Norcia	10	5	4	4	23
Paciano	1	-	-	-	1
Panicale	8	5	-	2	15
Passignano sul Trasimeno	15	1	5	4	25
Perugia	456	122	115	70	763
Piegara	4	3	-	1	8
Pietralunga	1	1	-	-	2
Poggiodomo	-	-	-	-	-
Preci	2	-	-	-	2
San Giustino	36	7	6	3	52
Sant'Anatolia di Narco	1	-	-	-	1
Scheggia e Pascelupo	2	-	3	-	5
Scheggino	-	-	-	-	-
Sellano	-	-	1	-	1
Sigillo	-	-	2	-	2
Spello	9	4	2	3	18
Spoleto	79	39	20	16	154
Todi	21	8	9	7	45
Torgiano	8	5	2	2	17
Trevi	14	-	1	2	17
Tuoro sul Trasimeno	8	2	1	1	12
Umbertide	21	4	4	3	32
Valfabbrica	7	3	1	-	11
Vallo di Nera	2	2	-	-	4
Valtopina	1	-	-	1	2
<b>Provincia di Perugia</b>	<b>1.350</b>	<b>367</b>	<b>362</b>	<b>248</b>	<b>2.327</b>
<b>UMBRIA</b>	<b>1.927</b>	<b>527</b>	<b>507</b>	<b>351</b>	<b>3.312</b>

Fonte: Istat, Rilevazione degli incidenti stradali

**Tavola 4.60 - Incidenti stradali per giorno della settimana e comune - Provincia di Terni - Anno 2008**

COMUNI	Lunedì-Giovedì	Venerdì	Sabato	Domenica	Totale
Acquasparta	2	3	2	2	9
Allerona	4	3	2	-	9
Alviano	1	1	2	-	4
Amelia	13	4	5	2	24
Arrone	2	-	1	-	3
Attigliano	1	1	-	-	2
Avigliano Umbro	1	1	-	1	3
Baschi	6	2	4	5	17
Calvi dell'Umbria	2	-	2	1	5
Castel Giorgio	2	-	1	3	6
Castel Viscardo	4	3	2	1	10
Fabro	2	4	3	3	12
Ferentillo	-	1	-	1	2
Ficulle	3	1	-	1	5
Giove	3	1	-	-	4
Guardea	2	-	-	-	2
Lugnano in Teverina	1	-	-	-	1
Montecastrilli	7	1	1	-	9
Montecchio	1	-	-	1	2
Montefranco	-	-	1	-	1
Montegabbione	1	-	-	-	1
Monteleone d'Orvieto	1	1	2	-	4
Narni	45	12	8	15	80
Orvieto	50	12	12	9	83
Otricoli	2	2	-	1	5
Parrano	-	1	-	-	1
Penna in Teverina	1	-	-	-	1
Polino	-	-	-	-	-
Porano	-	-	-	-	-
San Gemini	5	1	2	-	8
San Venanzo	2	-	-	2	4
Stroncone	4	1	1	-	6
Terni	409	104	94	55	662
<b>Provincia di Terni</b>	<b>577</b>	<b>160</b>	<b>145</b>	<b>103</b>	<b>985</b>
<b>UMBRIA</b>	<b>1.927</b>	<b>527</b>	<b>507</b>	<b>351</b>	<b>3.312</b>

Fonte: Istat, Rilevazione degli incidenti stradali

**Tavola 4.61 - Persone coinvolte negli incidenti stradali per gravità, provincia e età - Anno 2008**

CLASSI DI ETÀ	Incolumi		Feriti		Morti	Non identificato	Totale
	Totale	Di cui Femmine	Totale	Di cui Femmine			
PROVINCIA DI PERUGIA							
Fino 29 anni	384	87	1.211	461	12	-	1.607
30-64 anni	1.144	258	1.637	641	30	-	2.811
65 anni e oltre	218	30	396	158	22	-	636
Non identificato	53	7	80	41	3	8	144
<b>Totale</b>	<b>1.799</b>	<b>382</b>	<b>3.324</b>	<b>1.301</b>	<b>67</b>	<b>8</b>	<b>5.198</b>
PROVINCIA DI TERNI							
Fino 29 anni	161	41	443	164	5	-	609
30-64 anni	569	144	760	296	6	-	1.335
65 anni e oltre	101	13	152	60	3	-	256
Non identificato	48	4	15	9	1	1	65
<b>Totale</b>	<b>879</b>	<b>202</b>	<b>1.370</b>	<b>529</b>	<b>15</b>	<b>1</b>	<b>2.265</b>
UMBRIA							
Fino 29 anni	545	128	1.654	625	17	-	2.216
30-64 anni	1.713	402	2.397	937	36	-	4.146
65 anni e oltre	319	43	548	218	25	-	892
Non identificato	101	11	95	50	4	9	209
<b>Totale</b>	<b>2.678</b>	<b>584</b>	<b>4.694</b>	<b>1.830</b>	<b>82</b>	<b>9</b>	<b>7.463</b>

Fonte : Istat, Rilevazione degli incidenti stradali

**Tavola 4.62 - Parco veicolare secondo le risultanze del Pubblico registro automobilistico per categoria e comune - Provincia di Perugia - Anno 2008**

COMUNI	Autovetture		Autobus	Autocarri merci e speciali	Motrici	Motocicli	Motocarri e motoveicoli speciali	Rimorchi e altri veicoli	Totale
	Totale	Di cui: euro 4							
Assisi	18.246	5.405	25	2.327	85	2.445	351	495	23.974
Bastia Umbra	14.033	4.502	24	1.909	78	1.684	127	417	18.272
Bettona	2.886	761	1	516	24	307	53	93	3.880
Bevagna	3.221	783	-	416	2	377	58	45	4.119
Campello sul Clitunno	1.799	477	40	222	8	237	24	35	2.365
Cannara	2.645	706	8	301	9	294	69	60	3.386
Cascia	2.059	414	4	278	7	290	38	49	2.725
Castel Ritaldi	2.145	541	-	221	2	226	22	27	2.643
Castiglione del Lago	10.183	2.610	41	1.429	22	1.246	132	186	13.239
Cerreto di Spoleto	961	188	3	317	6	118	19	40	1.464
Citerna	2.277	574	5	246	3	305	19	32	2.887
Città della Pieve	5.063	1.386	5	674	3	668	141	71	6.625
Città di Castello	28.238	7.183	102	3.311	142	3.744	196	1.082	36.815
Collazzone	2.251	556	-	379	24	213	28	60	2.955
Corciano	14.221	4.489	3	2.019	66	1.792	152	701	18.954
Costacciaro	805	161	-	83	2	89	29	13	1.021
Deruta	6.166	1.621	6	778	11	625	56	131	7.773
Foligno	38.193	10.597	38	4.233	142	4.933	388	1.683	49.610
Fossato di Vico	1.840	434	-	193	5	229	38	36	2.341
Fratra Todina	1.204	288	-	168	2	92	14	22	1.502
Giano dell'Umbria	2.376	605	5	355	88	227	49	177	3.277
Gualdo Cattaneo	4.213	1.003	38	858	122	391	80	243	5.945
Gualdo Tadino	10.503	2.532	20	1.253	48	1.559	201	430	14.014
Gubbio	21.587	5.957	39	2.915	529	3.415	281	1.101	29.867
Lisciano Niccone	472	113	1	50	2	65	5	9	604
Magione	9.318	2.566	9	1.367	22	1.390	162	174	12.442
Marsciano	11.615	3.190	17	1.604	65	1.267	99	401	15.068
Massa Martana	2.554	597	13	455	6	286	60	60	3.434
Monte Castello di Vibio	1.086	249	1	134	1	115	18	14	1.369
Montefalco	3.842	949	2	515	25	470	63	94	5.011
Monteleone di Spoleto	402	84	-	90	1	44	8	8	553
Monte Santa Maria Tiberina	885	182	17	98	1	97	16	6	1.120
Montone	1.134	293	2	148	6	141	17	35	1.483
Nocera Umbra	3.979	876	2	561	34	515	106	116	5.313
Norcia	3.169	798	18	549	10	365	59	41	4.211
Paciano	665	155	3	92	2	83	12	10	867
Panicle	3.739	903	2	523	34	507	70	183	5.058
Passignano sul Trasimeno	3.590	1.031	29	300	6	397	61	64	4.447
Perugia	113.325	33.984	628	12.716	358	16.375	1.027	3.042	147.471
Piegara	2.455	603	5	293	21	288	63	86	3.211
Pietralunga	1.511	341	6	195	2	251	40	30	2.035
Poggiodomo	104	26	-	18	1	11	-	1	135
Preci	550	135	3	132	-	54	11	12	762
San Giustino	7.534	1.913	3	710	7	1.037	43	125	9.459
Sant'Anatolia di Narco	347	77	1	64	-	52	13	4	481
Scheggia e Pascelupo	995	194	9	145	-	100	26	22	1.297
Scheggino	349	64	2	38	-	49	4	2	444
Sellano	736	175	4	113	5	69	27	23	977
Sigillo	1.496	343	1	152	2	180	27	26	1.884
Spello	5.881	1.532	1	820	47	870	204	202	8.025
Spoleto	26.298	7.013	259	3.147	115	4.014	391	738	34.962
Todi	11.538	3.213	12	1.731	75	1.426	163	327	15.272
Torgiano	4.365	1.338	15	679	289	530	73	430	6.381
Trevi	5.785	1.481	10	970	35	716	121	162	7.799
Tuoro sul Trasimeno	2.446	615	7	240	4	333	55	41	3.126
Umbertide	11.094	2.840	19	1.346	16	1.337	96	268	14.176
Valfabbrica	2.271	594	11	291	10	250	35	52	2.920
Vallo di Nera	271	63	1	25	-	28	4	1	330
Valtopina	1.052	218	2	114	-	123	19	12	1.322
Non identificato	69	13	1	22	3	46	-	14	155
<b>Provincia di Perugia</b>	<b>444.037</b>	<b>122.534</b>	<b>1.523</b>	<b>55.848</b>	<b>2.635</b>	<b>59.387</b>	<b>5.763</b>	<b>14.064</b>	<b>583.257</b>
<b>UMBRIA</b>	<b>595.290</b>	<b>160.408</b>	<b>1.950</b>	<b>74.216</b>	<b>3.650</b>	<b>82.494</b>	<b>7.933</b>	<b>19.628</b>	<b>785.161</b>

Fonte: Automobile Club d'Italia, Consistenza parco veicoli: <http://www.aci.it/>

**Tavola 4.63 - Parco veicolare secondo le risultanze del Pubblico registro automobilistico per categoria e comune  
- Provincia di Terni - Anno 2008**

COMUNI	Autovetture		Autobus	Autocarri merci e speciali	Motrici	Motocicli	Motocarri e motoveicoli speciali	Rimorchi e altri veicoli	Totale
	Totale	Di cui: euro 4							
Acquasparta	3.639	731	7	476	81	399	54	211	4.867
Allerona	1.186	272	3	185	7	168	19	34	1.602
Alviano	954	193	1	145	2	105	33	14	1.254
Amelia	7.984	1.678	11	821	30	962	185	133	10.126
Arrone	1.808	374	3	201	1	237	27	48	2.325
Attigliano	1.074	229	-	107	-	164	16	11	1.372
Avigliano Umbro	1.549	356	4	200	5	174	24	22	1.978
Baschi	1.849	437	3	257	5	221	43	35	2.413
Calvi dell'Umbria	1.180	232	3	151	2	153	21	19	1.529
Castel Giorgio	1.460	361	13	126	4	145	42	13	1.803
Castel Viscardo	1.927	494	1	219	13	253	48	44	2.505
Fabro	1.946	489	3	269	6	216	48	34	2.522
Ferentillo	1.244	270	2	153	2	144	15	23	1.583
Ficulle	1.142	269	3	177	-	135	33	12	1.502
Giove	1.134	266	-	147	-	266	34	9	1.590
Guardea	1.208	259	2	184	2	113	15	13	1.537
Lugnano in Teverina	1.067	195	2	146	1	127	59	17	1.419
Montecastrilli	3.283	733	3	392	4	333	54	37	4.106
Montecchio	1.052	246	2	131	-	102	41	5	1.333
Montefranco	893	178	2	108	-	156	22	29	1.210
Montegabbione	754	167	2	113	10	86	31	23	1.019
Monteleone d'Orvieto	1.040	228	2	125	1	115	44	14	1.341
Narni	13.435	3.138	7	1.962	208	1.868	217	881	18.578
Orvieto	14.173	3.800	16	2.012	161	1.854	260	493	18.969
Otricoli	1.212	275	2	142	-	219	21	17	1.613
Parrano	421	100	1	69	-	58	7	3	559
Penna in Teverina	681	153	-	90	-	103	11	4	889
Polino	153	20	-	26	-	25	3	6	213
Porano	1.312	340	1	133	-	176	21	4	1.647
San Gemini	3.129	723	7	323	18	463	50	135	4.125
San Venanzo	1.584	356	3	211	3	149	42	61	2.053
Stroncone	3.179	695	1	393	2	540	47	84	4.246
Terni	72.591	19.615	317	8.171	447	12.877	583	3.072	98.058
Non identificato	10	2	-	3	-	1	-	4	18
<b>Provincia di Terni</b>	<b>151.253</b>	<b>37.874</b>	<b>427</b>	<b>18.368</b>	<b>1.015</b>	<b>23.107</b>	<b>2.170</b>	<b>5.564</b>	<b>201.904</b>
<b>UMBRIA</b>	<b>595.290</b>	<b>160.408</b>	<b>1.950</b>	<b>74.216</b>	<b>3.650</b>	<b>82.494</b>	<b>7.933</b>	<b>19.628</b>	<b>785.161</b>

Fonte: Automobile Club d'Italia, Consistenza parco veicoli: <http://www.aci.it/>

**Tavola 4.64 - Immatricolazioni al Pubblico registro automobilistico di veicoli nuovi per categoria e comune -  
Provincia di Perugia - Anno 2008**

COMUNI	Autovetture		Autobus	Autocarri merci e speciali	Motrici	Motocicli	Motocarri e motoveicoli speciali	Rimorchi e altri veicoli	Totale
	Totale	Di cui: con cilindrata 2000 cc e oltre							
Assisi	993	66	-	77	2	117	5	5	1.199
Bastia Umbra	839	61	1	89	-	128	6	5	1.068
Bettona	107	2	-	16	3	13	1	3	143
Bevagna	153	7	-	10	-	17	3	1	184
Campello sul Clitunno	84	3	-	4	-	11	1	-	100
Cannara	127	6	1	9	-	20	1	-	158
Cascia	67	-	1	2	-	14	3	-	87
Castel Ritaldi	107	4	-	6	-	15	1	-	129
Castiglione del Lago	464	19	1	48	-	65	1	-	579
Cerreto di Spoleto	36	1	-	1	-	2	2	-	41
Citerna	89	5	-	11	-	11	6	-	117
Città della Pieve	291	8	-	24	1	37	4	-	357
Città di Castello	1.275	85	-	102	1	195	15	2	1.590
Collazzone	94	7	-	7	-	9	2	-	112
Corciano	1.324	123	1	113	2	102	5	1	1.548
Costacciaro	29	1	-	-	-	7	-	-	36
Deruta	298	14	-	23	1	26	3	1	352
Foligno	2.418	177	-	195	2	302	34	8	2.959
Fossato di Vico	81	3	-	5	-	10	3	1	100
Fratta Todina	51	4	-	2	-	2	-	-	55
Giano dell'Umbria	114	5	-	9	6	10	9	4	152
Gualdo Cattaneo	180	11	-	16	1	13	9	2	221
Gualdo Tadino	482	13	-	46	-	55	7	1	591
Gubbio	1.141	52	-	144	85	124	7	54	1.555
Lisciano Niccone	30	3	-	2	-	8	-	-	40
Magione	437	25	-	53	-	72	7	-	569
Marsciano	584	28	-	45	-	50	9	-	688
Massa Martana	114	7	-	16	-	14	7	1	152
Monte Castello di Vibio	49	3	-	2	-	4	1	-	56
Montefalco	175	7	-	19	-	27	1	1	223
Monteleone di Spoleto	17	1	-	2	-	2	-	-	21
Monte Santa Maria Tiberina	34	-	-	2	-	5	1	-	42
Montone	41	5	-	3	-	4	3	-	51
Nocera Umbra	154	6	-	10	1	25	4	2	196
Norcia	137	10	1	14	-	15	2	-	169
Paciano	26	2	-	1	-	2	-	-	29
Panicle	165	7	-	22	-	16	6	-	209
Passignano sul Trasimeno	192	12	2	14	-	24	1	-	233
Perugia	6.571	573	14	712	98	857	39	50	8.341
Piegara	114	6	-	12	2	18	4	2	152
Pietralunga	57	3	-	10	-	6	-	-	73
Poggiodomo	4	-	-	1	-	-	-	-	5
Preci	34	1	-	4	-	2	1	-	41
San Giustino	365	25	-	23	-	47	11	1	447
Sant'Anatolia di Narco	19	1	-	1	-	4	-	-	24
Scheggia e Pascelupo	32	-	-	2	-	7	-	-	41
Scheggino	17	2	-	-	-	-	-	-	17
Sellano	37	1	-	2	-	2	-	-	41
Sigillo	62	1	-	1	-	6	-	-	69
Spello	304	17	-	24	-	43	4	-	375
Spoleto	1.227	71	-	110	2	160	29	3	1.531
Todi	568	26	-	49	3	54	4	-	678
Torgiano	231	7	-	14	-	24	4	1	274
Trevi	262	18	-	40	1	30	4	2	339
Tuoro sul Trasimeno	96	6	-	8	-	23	1	-	128
Umbertide	540	34	-	48	-	71	5	-	664
Valfabbrica	97	3	-	11	-	9	-	-	117
Vallo di Nera	14	1	-	-	-	-	-	-	14
Valtopina	43	-	-	-	-	3	2	-	48
<b>Provincia di Perugia</b>	<b>23.693</b>	<b>1.589</b>	<b>22</b>	<b>2.236</b>	<b>211</b>	<b>2.939</b>	<b>278</b>	<b>151</b>	<b>29.530</b>
<b>UMBRIA</b>	<b>31.427</b>	<b>2.006</b>	<b>34</b>	<b>2.893</b>	<b>277</b>	<b>4.312</b>	<b>355</b>	<b>206</b>	<b>39.504</b>

Fonte: Automobile Club d'Italia, Prime iscrizioni veicoli on line: <http://www.aci.it/>

**Tavola 4.65 - Immatricolazioni al Pubblico registro automobilistico di veicoli nuovi per categoria e comune -  
Provincia di Terni - Anno 2008**

COMUNI	Autovetture		Autobus	Autocarri merci e speciali	Motrici	Motocicli	Motocarri e motoveicoli speciali	Rimorchi e altri veicoli	Totale
	Totale	Di cui: con cilindrata 2000 cc e oltre							
Acquasparta	126	8	-	14	13	14	2	9	178
Allerona	49	2	-	5	1	5	1	1	62
Alviano	28	-	-	1	-	3	2	-	34
Amelia	265	15	-	20	1	48	2	1	337
Arrone	291	4	-	4	-	8	1	-	304
Attigliano	40	2	-	2	-	7	1	-	50
Avigliano Umbro	51	5	1	10	-	5	1	-	68
Baschi	65	2	-	5	-	5	2	-	77
Calvi dell'Umbria	38	1	-	5	-	6	1	-	50
Castel Giorgio	67	2	1	4	-	4	1	-	77
Castel Viscardo	82	4	-	2	-	8	3	-	95
Fabro	79	3	-	11	-	8	-	-	98
Ferentillo	44	6	-	7	-	6	1	-	58
Ficulle	68	1	-	2	-	6	1	-	77
Giove	50	3	-	6	-	10	-	-	66
Guardea	34	-	-	11	-	10	-	-	55
Lugnano in Teverina	24	-	1	1	-	5	2	-	33
Montecastrilli	130	6	-	12	-	23	-	-	165
Montecchio	54	5	-	3	-	1	2	-	60
Montefranco	21	1	-	4	-	5	1	-	31
Montegabbione	28	2	-	3	-	2	-	3	36
Monteleone d'Orvieto	31	1	1	4	-	4	1	-	41
Narni	606	37	-	79	18	112	10	5	830
Orvieto	709	26	-	70	4	84	9	8	884
Otricoli	53	1	-	3	-	18	1	-	75
Parrano	13	-	-	2	-	3	1	-	19
Penna in Teverina	37	4	-	1	-	5	1	-	44
Polino	4	-	-	2	-	-	-	-	6
Porano	46	2	-	4	-	5	-	-	55
San Gemini	109	2	-	9	7	33	2	-	160
San Venanzo	72	2	-	10	-	8	2	-	92
Stroncone	108	5	-	22	-	28	1	-	159
Terni	4.312	265	8	319	22	884	25	28	5.598
<b>Provincia di Terni</b>	<b>7.734</b>	<b>417</b>	<b>12</b>	<b>657</b>	<b>66</b>	<b>1.373</b>	<b>77</b>	<b>55</b>	<b>9.974</b>
<b>UMBRIA</b>	<b>31.427</b>	<b>2.006</b>	<b>34</b>	<b>2.893</b>	<b>277</b>	<b>4.312</b>	<b>355</b>	<b>206</b>	<b>39.504</b>

Fonte : Automobile Club d'Italia, Prime iscrizioni veicoli on line: <http://www.aci.it/>



**Tavola 4.66 - Entrate delle amministrazioni comunali per categoria e comune (a) - Accertamenti - Provincia di Perugia - Anno 2008 (valori in migliaia di euro)**

COMUNI	Entrate tributarie	Contributi e trasferimenti	Entrate extratributarie	Entrate in conto capitale	Accensione di prestiti	Servizi per conto terzi	Totale
Assisi	9.413	9.595	6.769	20.846	2.099	4.380	53.102
Bastia Umbra	9.407	4.317	6.031	1.228	1.483	1.683	24.148
Bettona	1.469	996	645	3.257	105	487	6.958
Bevagna	1.070	1.409	732	4.333	-	549	8.093
Campello sul Clitunno	778	850	602	1.842	270	316	4.657
Cannara	1.168	1.015	366	1.759	-	437	4.745
Cascia	1.614	1.497	686	451	115	572	4.935
Castel Ritaldi	690	939	387	1.251	98	243	3.609
Castiglione del Lago	6.519	3.773	2.497	1.321	1.101	1.275	16.486
Cerreto di Spoleto	291	717	322	1.185	47	223	2.784
Citerna	782	780	459	578	289	244	3.132
Città della Pieve	3.076	1.935	2.208	2.098	-	1.083	10.400
Città di Castello	12.812	13.712	8.615	19.808	3.854	3.347	62.148
Collazzone	1.125	740	479	1.854	546	356	5.099
Corciano	8.553	3.841	2.105	2.729	1.495	1.168	19.891
Costacciaro	455	677	372	2.526	910	213	5.153
Deruta	3.118	1.751	578	1.876	281	595	8.199
Foligno	12.457	25.220	7.054	8.022	-	10.244	62.997
Fossato di Vico	1.061	736	505	1.865	125	234	4.526
Fratta Todina	494	540	103	758	32	248	2.174
Giano dell'Umbria	1.239	1.040	690	3.575	514	431	7.488
Gualdo Cattaneo	2.487	1.629	531	5.573	355	747	11.323
Gualdo Tadino	5.730	6.656	4.762	27.031	496	2.747	47.422
Gubbio	10.468	10.157	5.135	7.994	1.570	2.481	37.804
Lisciano Niccone	240	304	86	95	160	57	941
Magione	5.704	2.798	1.832	1.878	28	782	13.021
Marsciano	6.264	3.975	3.906	3.486	1.522	4.617	23.770
Massa Martana	1.244	1.383	1.046	1.190	1.000	418	6.281
Monte Castello di Vibio	516	575	159	249	40	157	1.695
Montefalco	1.490	1.750	1.086	4.892	120	774	10.112
Monteleone di Spoleto	312	317	154	235	-	109	1.127
Monte Santa Maria Tiberina	360	517	129	838	-	128	1.972
Montone	541	476	578	1.295	-	373	3.264
Nocera Umbra	1.624	5.724	285	16.469	-	761	24.862
Norcia	2.094	2.902	790	1.124	603	1.087	8.600
Paciano	414	250	381	186	75	141	1.447
Panicle	2.155	3.365	1.596	1.743	777	673	10.309
Passignano sul Trasimeno	1.857	1.339	514	834	-	399	4.942
Perugia	53.531	71.300	27.607	24.566	31.922	16.238	225.164
Piegara	2.788	854	296	796	775	499	6.008
Pietralunga	493	842	273	1.226	257	169	3.261
Poggiodomo	109	184	41	389	-	83	806
Preci	436	789	634	1.128	-	332	3.319
San Giustino	3.514	2.494	1.696	1.101	-	842	9.648
Sant'Anatolia di Narco	150	385	271	212	55	133	1.205
Scheggia e Pascelupo	573	570	481	1.466	2.313	286	5.690
Scheggino	138	331	245	941	-	150	1.805
Sellano	254	891	349	5.956	-	351	7.800
Sigillo	754	918	375	3.195	126	277	5.645
Spello	2.763	3.452	1.294	1.508	-	915	9.932
Spoleto	15.840	13.448	6.882	58.709	3.605	7.881	106.365
Todi	6.361	6.932	3.427	10.033	900	1.462	29.115
Torgiano	2.226	1.282	627	479	30	1.578	6.221
Trevi	2.847	2.409	1.664	7.339	-	751	15.009
Tuoro sul Trasimeno	1.570	720	460	424	335	424	3.933
Umbertide	4.891	4.424	5.261	4.463	1.450	2.256	22.744
Valfabbrica	794	1.455	363	1.742	98	283	4.734
Vallo di Nera	109	537	146	794	-	135	1.721
Valtopina	360	1.012	190	1.567	144	262	3.535
<b>Provincia di Perugia</b>	<b>221.592</b>	<b>235.426</b>	<b>117.757</b>	<b>286.305</b>	<b>62.119</b>	<b>80.081</b>	<b>1.003.280</b>
<b>UMBRIA</b>	<b>296.435</b>	<b>320.545</b>	<b>162.056</b>	<b>351.302</b>	<b>186.591</b>	<b>116.208</b>	<b>1.433.137</b>

Fonte: Certificati del Conto di bilancio consuntivo dei Comuni

(a) Dati provvisori.

**Tavola 4.67 - Entrate delle amministrazioni comunali per categoria e comune (a) - Accertamenti - Provincia di Terni - Anno 2008 (valori in migliaia di euro)**

COMUNI	Entrate tributarie	Contributi e trasferimenti	Entrate extratributarie	Entrate in conto capitale	Accensione di prestiti	Servizi per conto terzi	Totale
Acquasparta	1.533	1.384	573	988	1.034	413	5.924
Allerona	477	590	269	826	814	152	3.128
Alviano	453	441	184	1.735	302	147	3.263
Amelia	3.740	3.466	936	2.437	350	2.511	13.440
Arrone	1.053	955	656	946	4.639	3.166	11.415
Attigliano	531	395	212	451	101	125	1.815
Avigliano Umbro	736	689	258	632	221	1.447	3.982
Baschi	976	763	376	1.825	561	325	4.826
Calvi dell'Umbria	643	593	279	1.075	-	181	2.771
Castel Giorgio	573	628	249	388	650	209	2.697
Castel Viscardo	817	906	424	2.203	1.977	227	6.554
Fabro	1.113	886	211	927	95	262	3.495
Ferentillo	508	661	423	2.368	72	1.064	5.096
Ficulle	464	449	290	379	-	158	1.740
Giove	641	425	131	441	57	150	1.845
Guardea	485	484	126	465	97	388	2.047
Lugnano in Teverina	427	482	302	1.131	900	267	3.510
Montecastrilli	1.420	1.042	358	1.591	1.298	1.663	7.372
Montecchio	560	438	163	601	70	180	2.012
Montefranco	393	375	812	527	552	1.400	4.059
Montegabbione	380	345	128	361	571	217	2.002
Monteleone d'Orvieto	409	493	92	411	50	290	1.744
Narni	4.345	7.942	3.730	3.137	9.411	1.934	30.498
Orvieto	10.246	6.877	6.313	4.976	2.410	4.764	35.586
Otricoli	668	485	242	1.504	167	230	3.296
Parrano	262	277	266	59	352	86	1.302
Penna in Teverina	303	275	129	252	208	134	1.300
Polino	76	271	139	1.173	718	125	2.502
Porano	483	462	266	200	152	170	1.732
San Gemini	1.801	1.015	866	1.437	3.390	943	9.451
San Venanzo	826	717	98	540	-	256	2.438
Stroncone	1.542	1.083	524	2.444	190	347	6.130
Terni	35.960	48.823	24.271	26.568	93.064	12.197	240.885
<b>Provincia di Terni</b>	<b>74.843</b>	<b>85.119</b>	<b>44.298</b>	<b>64.997</b>	<b>124.472</b>	<b>36.127</b>	<b>429.857</b>
<b>UMBRIA</b>	<b>296.435</b>	<b>320.545</b>	<b>162.056</b>	<b>351.302</b>	<b>186.591</b>	<b>116.208</b>	<b>1.433.137</b>

Fonte: Certificati del Conto di bilancio consuntivo dei Comuni

(a) Dati provvisori.

**Tavola 4.68 - Entrate delle amministrazioni comunali per categoria e comune (a) - Riscossioni in conto competenza - Provincia di Perugia - Anno 2008 (valori in migliaia di euro)**

COMUNI	Entrate tributarie	Contributi e trasferimenti	Entrate extratributarie	Entrate in conto capitale	Accensione di prestiti	Servizi per conto terzi	Totale
Assisi	8.337	8.891	5.381	16.282	380	4.270	43.541
Bastia Umbra	6.992	3.688	4.606	944	116	1.629	17.975
Bettona	880	914	208	697	105	475	3.279
Bevagna	687	1.279	481	1.159	-	511	4.117
Campello sul Clitunno	526	810	415	1.127	-	304	3.182
Cannara	921	901	206	1.547	-	414	3.989
Cascia	724	1.367	498	261	-	534	3.385
Castel Ritaldi	440	902	295	674	-	238	2.549
Castiglione del Lago	4.962	3.266	1.623	948	260	1.205	12.266
Cerreto di Spoleto	271	674	130	359	-	211	1.645
Citerna	714	756	299	257	183	228	2.437
Città della Pieve	2.540	1.817	1.868	396	-	1.050	7.671
Città di Castello	10.346	12.394	4.071	7.747	97	3.196	37.851
Collazzone	654	695	262	843	42	312	2.808
Corciano	4.397	2.991	1.328	2.699	-	1.122	12.536
Costacciaro	147	562	151	766	844	202	2.672
Deruta	2.302	1.597	364	1.092	-	518	5.872
Foligno	9.774	22.486	4.244	2.877	-	9.843	49.224
Fossato di Vico	959	727	367	1.100	-	217	3.371
FratTA Todina	341	496	69	322	32	166	1.426
Giano dell'Umbria	514	835	375	330	174	352	2.579
Gualdo Cattaneo	1.000	1.465	309	275	-	554	3.602
Gualdo Tadino	3.784	6.433	4.288	13.550	-	2.674	30.730
Gubbio	7.803	9.010	2.693	4.301	8	2.321	26.136
Lisciano Niccone	144	295	32	95	-	55	621
Magione	4.157	2.644	918	1.738	0	740	10.197
Marsciano	5.150	3.882	1.905	2.199	1.521	1.410	16.066
Massa Martana	531	1.280	707	375	286	399	3.577
Monte Castello di Vibio	351	423	70	116	-	142	1.102
Montefalco	1.046	1.553	436	4.785	-	656	8.476
Monteleone di Spoleto	134	297	95	48	-	98	673
Monte Santa Maria Tiberina	309	456	119	229	-	115	1.228
Montone	400	440	202	128	-	367	1.537
Nocera Umbra	1.135	5.031	171	1.433	-	754	8.523
Norcia	786	2.653	616	700	347	979	6.082
Paciano	344	250	195	41	-	119	950
Panicale	1.249	2.330	874	301	-	610	5.363
Passignano sul Trasimeno	1.612	1.170	378	694	-	387	4.241
Perugia	34.969	59.911	14.952	17.400	28.438	15.664	171.334
Piegara	2.085	845	136	463	39	381	3.949
Pietralunga	344	813	224	200	84	157	1.822
Poggiodomo	82	165	24	370	-	52	693
Preci	210	555	397	55	-	322	1.538
San Giustino	2.760	2.398	1.147	698	-	796	7.798
Sant'Anatolia di Narco	99	319	182	57	32	125	815
Scheggia e Pascelupo	428	548	210	260	2.036	278	3.760
Scheggino	54	305	116	431	-	133	1.039
Sellano	156	759	273	1.243	-	237	2.668
Sigillo	419	785	170	1.203	-	249	2.825
Spello	2.123	2.726	856	608	-	881	7.194
Spoleto	8.596	11.954	2.703	5.598	46	7.126	36.024
Todi	4.481	6.227	2.606	3.790	-	1.409	18.514
Torgiano	1.698	1.125	444	431	26	1.106	4.829
Trevi	1.454	2.183	1.257	5.820	-	681	11.394
Tuoro sul Trasimeno	1.398	664	290	254	-	382	2.989
Umbertide	3.118	3.728	3.734	1.985	171	2.124	14.859
Valfabbrica	415	1.347	178	860	20	261	3.082
Vallo di Nera	54	504	64	18	-	126	766
Valtopina	179	783	149	247	137	252	1.747
<b>Provincia di Perugia</b>	<b>152.485</b>	<b>206.303</b>	<b>71.360</b>	<b>115.424</b>	<b>35.423</b>	<b>72.124</b>	<b>653.120</b>
<b>UMBRIA</b>	<b>208.038</b>	<b>277.228</b>	<b>91.855</b>	<b>138.997</b>	<b>135.368</b>	<b>102.538</b>	<b>954.025</b>

Fonte: Certificati del Conto di bilancio consuntivo dei Comuni

(a) Dati provvisori.

**Tavola 4.69 - Entrate delle amministrazioni comunali per categoria e comune (a) - Riscossioni in conto competenza**  
**- Provincia di Terni - Anno 2008 (valori in migliaia di euro)**

COMUNI	Entrate tributarie	Contributi e trasferimenti	Entrate extratributarie	Entrate in conto capitale	Accensione di prestiti	Servizi per conto terzi	Totale
Acquasparta	1.071	1.110	403	162	316	329	3.391
Allerona	372	496	205	487	699	141	2.400
Alviano	281	440	119	921	181	136	2.079
Amelia	2.280	3.006	691	1.527	-	1.576	9.080
Arrone	470	694	270	143	4.459	2.999	9.035
Attigliano	439	367	98	252	-	114	1.271
Avigliano Umbro	548	572	172	231	49	408	1.980
Baschi	780	674	245	1.227	43	318	3.286
Calvi dell'Umbria	379	498	158	139	-	171	1.346
Castel Giorgio	484	588	171	164	529	199	2.136
Castel Viscardo	618	687	209	1.204	1.523	219	4.460
Fabro	685	669	186	531	-	220	2.292
Ferentillo	247	585	224	557	-	278	1.891
Ficulle	306	439	176	183	-	144	1.249
Giove	322	416	42	275	-	124	1.180
Guarda	399	428	106	181	97	366	1.578
Lugnano in Teverina	324	440	217	114	809	248	2.152
Montecastrilli	785	953	293	600	948	1.434	5.013
Montecchio	504	422	146	422	-	162	1.655
Montefranco	158	317	625	68	433	1.388	2.990
Montegabbione	293	322	67	95	315	190	1.283
Monteleone d'Orvieto	291	459	53	98	-	230	1.132
Narni	3.170	6.851	2.560	1.133	7.007	1.788	22.509
Orvieto	7.296	5.503	3.271	2.303	43	3.735	22.152
Otricoli	463	461	115	350	13	229	1.631
Parrano	160	251	224	54	352	80	1.120
Penna in Teverina	230	250	58	95	-	127	759
Polino	55	189	36	17	701	76	1.074
Porano	368	383	179	50	26	155	1.161
San Gemini	1.232	782	251	187	2.807	736	5.995
San Venanzo	671	676	53	170	-	240	1.810
Stroncone	1.014	1.005	233	706	51	321	3.330
Terni	28.856	39.989	8.640	8.925	78.545	11.533	176.488
<b>Provincia di Terni</b>	<b>55.553</b>	<b>70.925</b>	<b>20.495</b>	<b>23.573</b>	<b>99.945</b>	<b>30.414</b>	<b>300.906</b>
<b>UMBRIA</b>	<b>208.038</b>	<b>277.228</b>	<b>91.855</b>	<b>138.997</b>	<b>135.368</b>	<b>102.538</b>	<b>954.025</b>

Fonte: Certificati del Conto di bilancio consuntivo dei Comuni

(a) Dati provvisori.

**Tavola 4.70 - Entrate delle amministrazioni comunali per categoria e comune (a) - Riscossioni in conto residui - Provincia di Perugia - Anno 2008 (valori in migliaia di euro)**

COMUNI	Entrate tributarie	Contributi e trasferimenti	Entrate extratributarie	Entrate in conto capitale	Accensione di prestiti	Servizi per conto terzi	Totale
Assisi	819	361	1.410	4.454	1.617	13	8.673
Bastia Umbra	1.365	276	1.183	2.697	2.624	12	8.156
Bettona	548	64	147	674	162	15	1.610
Bevagna	480	76	167	1.611	221	46	2.601
Campello sul Clitunno	225	97	200	1.076	436	9	2.044
Cannara	256	53	201	1.059	437	1	2.007
Cascia	879	111	221	1.399	218	2	2.829
Castel Ritaldi	385	91	83	1.776	188	9	2.533
Castiglione del Lago	1.980	249	530	703	2.062	46	5.570
Cerreto di Spoleto	41	177	205	1.186	44	17	1.671
Citerna	232	77	249	1.078	27	3	1.666
Città della Pieve	826	239	218	2.373	506	56	4.217
Città di Castello	3.407	791	1.107	1.618	1.308	9	8.241
Collazzone	447	11	307	1.054	795	25	2.639
Corciano	3.347	565	220	1.781	2.471	39	8.422
Costacciaro	193	46	169	759	75	11	1.252
Deruta	896	91	218	745	139	183	2.272
Foligno	3.659	9.338	2.337	61.890	-	280	77.503
Fossato di Vico	179	88	203	1.002	262	3	1.736
Fratta Todina	282	7	55	464	142	146	1.096
Giano dell'Umbria	599	116	255	3.461	548	32	5.011
Gualdo Cattaneo	716	73	293	5.897	619	4	7.602
Gualdo Tadino	1.768	1.345	463	18.330	330	30	22.267
Gubbio	2.470	1.462	1.161	16.790	946	65	22.894
Lisciano Niccone	78	-	4	160	86	0	329
Magione	2.157	312	296	1.188	995	5	4.954
Marsciano	924	293	1.857	2.027	2.291	827	8.219
Massa Martana	572	57	260	2.157	352	5	3.403
Monte Castello di Vibio	246	19	70	116	130	1	583
Montefalco	599	122	703	3.568	-	101	5.092
Monteleone di Spoleto	122	3	37	151	-	6	319
Monte Santa Maria Tiberina	71	18	73	1.328	42	3	1.534
Montone	177	46	143	1.150	16	-	1.531
Nocera Umbra	520	543	21	32.961	116	0	34.161
Norcia	615	288	100	3.253	173	73	4.502
Paciano	85	4	37	87	52	3	268
Panicale	856	650	281	1.098	354	221	3.460
Passignano sul Trasimeno	100	132	140	184	91	2	649
Perugia	24.188	5.124	10.298	25.921	10.251	99	75.881
Piegara	838	16	91	81	299	16	1.342
Pietralunga	266	59	24	491	114	34	988
Poggiodomo	11	15	81	106	-	14	227
Preci	198	68	186	1.930	14	6	2.403
San Giustino	979	48	644	1.381	1.022	4	4.079
Sant'Anatolia di Narco	50	29	80	1.222	92	15	1.487
Scheggia e Pascelupo	293	51	227	2.358	133	0	3.060
Scheggino	71	26	144	958	28	6	1.233
Sellano	74	430	100	2.720	120	22	3.466
Sigillo	446	74	100	2.280	-	18	2.918
Spello	637	1.883	234	3.843	123	6	6.727
Spoleto	7.357	803	1.384	45.907	1.790	110	57.350
Todi	2.101	246	717	2.412	909	5	6.390
Torgiano	441	142	180	1.164	386	281	2.595
Trevi	1.471	282	690	4.711	709	55	7.917
Tuoro sul Trasimeno	258	18	118	425	26	29	874
Umbertide	1.913	183	1.431	2.841	207	198	6.772
Valfabbrica	546	58	278	962	76	6	1.926
Vallo di Nera	33	17	129	1.361	-	5	1.546
Valtopina	136	72	89	4.244	201	9	4.751
<b>Provincia di Perugia</b>	<b>75.424</b>	<b>27.934</b>	<b>32.850</b>	<b>290.623</b>	<b>37.373</b>	<b>3.243</b>	<b>467.447</b>
<b>UMBRIA</b>	<b>95.361</b>	<b>33.257</b>	<b>45.338</b>	<b>326.420</b>	<b>51.028</b>	<b>8.007</b>	<b>559.410</b>

Fonte: Certificati del Conto di bilancio consuntivo dei Comuni

(a) Dati provvisori.

**Tavola 4.71 - Entrate delle amministrazioni comunali per categoria e comune (a) - Riscossioni in conto residui - Provincia di Terni - Anno 2008 (valori in migliaia di euro)**

COMUNI	Entrate tributarie	Contributi e trasferimenti	Entrate extratributarie	Entrate in conto capitale	Accensione di prestiti	Servizi per conto terzi	Totale
Acquasparta	442	108	93	909	596	52	2.201
Allerona	114	111	98	463	128	7	921
Alviano	129	35	64	366	62	19	675
Amelia	1.056	407	71	775	721	23	3.054
Arrone	219	113	522	353	144	20	1.372
Attigliano	193	39	73	58	166	5	534
Avigliano Umbro	245	46	10	128	47	530	1.006
Baschi	372	45	226	933	221	16	1.813
Calvi dell'Umbria	257	51	59	921	182	3	1.473
Castel Giorgio	121	10	55	302	-	6	493
Castel Viscardo	225	166	154	203	260	11	1.019
Fabro	441	89	25	360	189	4	1.108
Ferentillo	342	57	64	1.023	181	657	2.324
Ficulle	259	13	124	196	36	29	658
Giove	272	1	19	74	74	3	444
Guardea	96	19	29	460	270	69	943
Lugnano in Teverina	89	16	81	389	96	29	700
Montecastrilli	639	15	205	400	96	22	1.377
Montecchio	124	2	36	157	96	37	452
Montefranco	160	10	302	453	27	6	959
Montegabbione	101	17	121	119	250	7	616
Monteleone d'Orvieto	143	54	41	254	71	67	629
Narni	1.927	409	743	3.932	2.581	43	9.634
Orvieto	3.420	933	2.108	6.739	1.189	1.106	15.495
Otricoli	425	21	111	338	6	4	905
Parrano	51	53	52	86	61	6	310
Penna in Teverina	97	17	49	98	15	3	278
Polino	11	25	15	514	-	95	660
Porano	198	60	31	248	346	5	888
San Gemini	955	65	224	103	-	1.352	2.698
San Venanzo	302	55	64	374	74	75	944
Stroncone	612	45	85	678	366	6	1.792
Terni	5.901	2.211	6.534	13.392	5.103	445	33.587
<b>Provincia di Terni</b>	<b>19.937</b>	<b>5.322</b>	<b>12.488</b>	<b>35.796</b>	<b>13.656</b>	<b>4.764</b>	<b>91.963</b>
<b>UMBRIA</b>	<b>95.361</b>	<b>33.257</b>	<b>45.338</b>	<b>326.420</b>	<b>51.028</b>	<b>8.007</b>	<b>559.410</b>

Fonte : Certificati del Conto di bilancio consuntivo dei Comuni

(a) Dati provvisori.

**Tavola 4.72 - Spese correnti e in conto capitale delle amministrazioni comunali per funzione e comune (a) - Impegni - Provincia di Perugia - Anno 2008 (valori in migliaia di euro)**

COMUNI	Spese generali	Polizia e giustizia	Istruzione	Cultura e sport	Viabilità	Territorio	Azioni sociali	Turismo e sviluppo economico	Totale
Assisi	6.958	1.411	2.092	1.660	15.925	12.987	3.054	2.689	46.776
Bastia Umbra	4.982	577	3.455	971	1.607	4.318	1.961	3.378	21.250
Bettona	1.215	133	301	132	743	3.346	422	39	6.331
Bevagna	1.219	225	436	494	531	3.596	684	194	7.380
Campello sul Clitunno	1.188	134	512	143	507	1.655	202	33	4.375
Cannara	1.130	130	225	175	437	1.798	253	34	4.181
Cascia	1.281	149	538	390	372	971	245	566	4.512
Castel Ritaldi	959	126	307	87	295	990	509	106	3.379
Castiglione del Lago	3.254	679	1.821	983	1.715	3.474	1.336	804	14.065
Cerreto di Spoleto	527	116	167	117	712	762	78	20	2.499
Citerna	1.596	120	617	104	392	391	300	22	3.542
Città della Pieve	2.438	183	541	498	1.613	1.373	806	1.610	9.061
Città di Castello	12.437	974	3.592	2.845	5.105	24.737	6.549	1.815	58.054
Collazzone	1.088	89	317	193	1.114	1.569	224	56	4.651
Corciano	5.079	454	2.194	701	1.704	4.122	3.194	281	17.731
Costacciaro	1.816	41	211	104	1.426	308	121	86	4.112
Deruta	2.381	165	754	692	968	1.536	766	114	7.376
Foligno	13.466	2.132	3.976	4.281	10.724	6.756	8.948	1.776	52.058
Fossato di Vico	779	185	219	130	574	2.099	257	12	4.255
Fratta Todina	751	33	145	89	109	577	292	5	2.001
Giano dell'Umbria	4.288	136	576	133	353	630	199	374	6.689
Gualdo Cattaneo	1.467	146	653	256	1.336	6.219	619	55	10.752
Gualdo Tadino	28.119	407	1.667	924	1.514	5.645	1.248	4.029	43.553
Gubbio	7.890	1.422	2.862	2.820	3.366	11.495	4.368	1.186	35.409
Lisciano Niccone	343	3	67	6	265	163	25	7	879
Magione	3.581	417	1.598	743	1.490	2.917	1.022	337	12.105
Marsciano	5.592	335	1.619	1.233	1.903	5.377	1.770	382	18.211
Massa Martana	1.227	131	403	518	1.070	1.667	456	152	5.623
Monte Castello di Vibio	573	68	121	80	219	339	66	25	1.491
Montefalco	6.174	279	453	479	573	297	306	571	9.132
Monteleone di Spoleto	380	49	84	16	292	159	8	4	991
Monte Santa Maria Tiberina	408	61	109	14	318	726	126	7	1.769
Montone	718	96	198	242	176	1.206	29	96	2.761
Nocera Umbra	1.640	259	415	245	1.501	18.934	474	188	23.657
Norcia	1.699	309	924	410	401	2.240	940	460	7.382
Paciano	542	97	131	42	165	153	129	7	1.266
Panicale	1.439	174	590	498	695	1.303	4.520	63	9.281
Passignano sul Trasimeno	1.592	120	1.008	304	352	423	658	143	4.598
Perugia	57.418	9.968	12.674	11.332	38.987	15.055	22.400	3.589	171.423
Piegara	2.168	81	557	279	847	984	353	45	5.313
Pietralunga	690	61	427	32	1.261	341	191	23	3.025
Poggiodomo	180	16	2	2	135	373	1	-	709
Preci	528	0	58	57	219	1.560	43	416	2.881
San Giustino	2.214	342	766	272	1.282	1.932	1.340	46	8.193
Sant'Anatolia di Narco	382	64	28	50	281	171	24	24	1.025
Scheggia e Pascelupo	640	42	371	208	507	1.233	363	203	3.569
Scheggino	393	52	37	10	99	1.022	11	20	1.645
Sellano	616	35	66	57	757	5.688	261	97	7.577
Sigillo	796	104	557	82	238	3.398	146	11	5.333
Spello	3.194	421	562	670	1.312	1.535	712	213	8.619
Spoleto	16.778	2.035	3.353	6.970	4.121	56.771	6.186	2.105	98.320
Todi	6.415	771	2.357	1.735	2.815	8.459	2.793	1.463	26.810
Torgiano	1.582	259	483	152	600	900	402	38	4.416
Trevi	2.437	374	819	1.298	864	7.905	529	239	14.465
Tuoro sul Trasimeno	1.042	111	326	208	653	642	373	43	3.396
Umbertide	3.855	291	1.586	1.529	1.094	6.776	1.745	2.506	19.382
Valfabbrica	1.013	144	362	164	592	1.686	387	18	4.364
Vallo di Nera	1.099	64	5	2	82	216	16	57	1.541
Valtopina	647	60	170	556	167	1.359	171	83	3.213
<b>Provincia di Perugia</b>	<b>236.303</b>	<b>27.861</b>	<b>61.462</b>	<b>49.416</b>	<b>119.478</b>	<b>255.268</b>	<b>85.610</b>	<b>32.961</b>	<b>868.359</b>
<b>UMBRIA</b>	<b>335.262</b>	<b>39.726</b>	<b>86.700</b>	<b>68.048</b>	<b>161.786</b>	<b>297.310</b>	<b>118.939</b>	<b>41.958</b>	<b>1.149.729</b>

Fonte : Certificati del Conto di bilancio consuntivo dei Comuni

(a) Dati provvisori.

**Tavola 4.73 - Spese correnti e in conto capitale delle amministrazioni comunali per funzione e comune (a) - Impegni - Provincia di Terni - Anno 2008 (valori in migliaia di euro)**

COMUNI	Spese generali	Polizia e giustizia	Istruzione	Cultura e sport	Viabilità	Territorio	Azioni sociali	Turismo e sviluppo economico	Totale
Acquasparta	1.530	187	489	170	704	1.395	331	16	4.822
Allerona	489	45	451	144	404	272	120	6	1.931
Alviano	608	48	313	90	356	1.418	59	9	2.900
Amelia	4.191	391	981	575	1.018	2.009	1.099	391	10.655
Arrone	1.435	154	253	212	727	429	339	21	3.569
Attigliano	455	99	79	29	192	595	145	15	1.609
Avigliano Umbro	943	43	236	442	352	367	84	16	2.483
Baschi	845	87	405	190	393	1.946	620	43	4.528
Calvi dell'Umbria	1.461	35	196	70	286	338	128	25	2.539
Castel Giorgio	722	63	174	192	432	339	224	40	2.187
Castel Viscardo	870	56	270	90	976	2.399	228	21	4.911
Fabro	992	89	305	60	424	933	406	10	3.218
Ferentillo	1.137	67	861	39	382	1.326	172	19	4.003
Ficulle	613	46	252	20	319	256	89	34	1.629
Giove	549	81	90	39	305	443	81	27	1.615
Guarda	400	69	239	82	193	237	145	171	1.537
Lugnano in Teverina	986	65	88	42	673	203	257	71	2.384
Montecastrilli	1.660	111	1.551	70	273	704	229	168	4.767
Montecchio	557	38	237	67	277	451	137	25	1.788
Montefranco	858	301	138	510	323	362	107	14	2.614
Montegabbione	410	47	179	105	352	389	47	15	1.544
Monteleone d'Orvieto	455	62	166	31	245	425	82	4	1.469
Narni	6.348	673	2.405	1.379	2.962	1.653	4.404	283	20.107
Orvieto	10.044	1.005	1.525	3.994	3.079	4.160	3.412	1.517	28.735
Otricoli	929	66	586	868	338	225	76	7	3.096
Parrano	289	35	117	5	62	107	20	211	846
Penna in Teverina	302	37	175	76	239	236	47	10	1.123
Polino	1.587	28	7	30	58	80	5	2	1.796
Porano	623	34	130	54	241	212	184	13	1.492
San Gemini	1.779	325	540	346	1.735	579	246	71	5.621
San Venanzo	618	45	238	135	495	464	68	22	2.084
Stroncone	3.709	201	307	56	524	634	226	48	5.705
Terni	50.565	7.232	11.254	8.422	22.968	16.457	19.512	5.652	142.062
<b>Provincia di Terni</b>	<b>98.959</b>	<b>11.864</b>	<b>25.238</b>	<b>18.633</b>	<b>42.308</b>	<b>42.042</b>	<b>33.329</b>	<b>8.998</b>	<b>281.370</b>
<b>UMBRIA</b>	<b>335.262</b>	<b>39.726</b>	<b>86.700</b>	<b>68.048</b>	<b>161.786</b>	<b>297.310</b>	<b>118.939</b>	<b>41.958</b>	<b>1.149.729</b>

Fonte: Certificati del Conto di bilancio consuntivo dei Comuni

(a) Dati provvisori.



**Tavola 4.74 - Spese correnti e in conto capitale delle amministrazioni comunali per funzione e comune (a)**  
**- Pagamenti in conto competenza - Provincia di Perugia - Anno 2008 (valori in migliaia di euro)**

COMUNI	Spese generali	Polizia e giustizia	Istruzione	Cultura e sport	Viabilità	Territorio	Azioni sociali	Turismo e sviluppo economico	Totale
Assisi	5.076	1.328	1.597	837	2.085	8.978	1.565	2.318	23.784
Bastia Umbra	3.757	542	1.071	703	911	3.356	1.590	2.904	14.835
Bettona	713	110	146	40	365	683	205	21	2.282
Bevagna	951	204	213	230	287	745	357	133	3.121
Campello sul Clitunno	742	114	247	114	275	745	117	18	2.372
Cannara	722	103	127	118	213	1.005	148	30	2.465
Cascia	1.009	141	342	209	298	641	94	411	3.146
Castel Ritaldi	675	107	101	54	193	314	81	81	1.605
Castiglione del Lago	2.632	580	1.130	737	798	1.854	693	713	9.138
Cerreto di Spoleto	489	114	128	80	118	141	23	13	1.105
Citerna	600	114	496	96	222	284	212	18	2.044
Città della Pieve	1.619	176	473	389	323	1.018	562	1.396	5.956
Città di Castello	9.617	868	2.470	1.858	2.581	6.369	4.740	884	29.388
Collazzone	911	83	250	67	233	843	153	48	2.588
Corciano	3.468	411	1.664	522	384	2.242	1.610	166	10.468
Costacciaro	834	39	148	57	209	184	37	58	1.567
Deruta	1.529	153	509	321	299	831	452	45	4.140
Foligno	9.513	1.817	2.682	3.228	4.655	4.600	4.993	1.316	32.804
Fossato di Vico	598	155	158	90	215	922	147	11	2.296
Frattra Todina	392	29	67	31	79	355	28	3	984
Giano dell'Umbria	779	80	234	71	202	468	78	198	2.110
Gualdo Cattaneo	1.021	115	397	165	508	993	202	37	3.438
Gualdo Tadino	10.511	380	1.249	687	1.085	2.592	617	3.516	20.639
Gubbio	5.565	1.324	2.205	1.272	1.184	5.166	2.394	808	19.918
Lisciano Niccone	216	-	56	5	79	78	10	4	448
Magione	2.021	321	962	488	629	2.174	743	241	7.579
Marsciano	3.881	307	726	898	945	3.166	943	261	11.127
Massa Martana	1.053	100	332	161	336	633	233	91	2.939
Monte Castello di Vibio	356	64	97	31	135	195	52	21	952
Montefalco	3.284	224	350	276	478	122	196	410	5.339
Monteleone di Spoleto	262	48	58	9	119	76	3	4	578
Monte Santa Maria Tiberina	305	59	95	13	166	311	71	5	1.025
Montone	520	86	149	62	82	180	11	71	1.162
Nocera Umbra	1.267	208	204	140	576	6.899	379	147	9.819
Norcia	1.434	278	195	217	303	1.147	504	359	4.437
Paciano	340	54	91	15	137	45	13	4	699
Panicale	1.021	168	320	112	373	592	1.443	55	4.083
Passignano sul Trasimeno	1.210	105	769	117	193	253	391	101	3.140
Perugia	39.987	6.767	9.678	5.883	22.707	8.675	13.670	2.255	109.620
Piegara	1.327	78	330	69	215	752	132	31	2.933
Pietralunga	536	61	216	30	186	331	116	18	1.495
Poggiodomo	144	16	2	2	79	223	1	-	465
Preci	400	0	31	46	171	790	14	343	1.797
San Giustino	1.653	326	593	120	700	1.361	1.087	33	5.872
Sant'Anatolia di Narco	324	54	23	39	126	90	18	19	692
Scheggia e Pascelupo	540	40	94	145	201	521	51	3	1.595
Scheggino	289	50	28	10	84	457	7	15	941
Sellano	310	34	30	47	666	1.206	100	59	2.454
Sigillo	667	94	221	60	213	1.443	72	0	2.770
Spello	1.747	285	320	322	642	845	551	180	4.891
Spoleto	13.767	1.735	691	3.098	981	9.950	3.858	1.123	35.202
Todi	3.481	618	849	749	1.184	2.127	1.404	1.256	11.667
Torgiano	1.329	236	373	102	508	700	240	12	3.499
Trevi	1.600	305	466	715	530	7.055	372	154	11.198
Tuoro sul Trasimeno	800	91	224	128	305	414	257	40	2.259
Umbertide	2.945	240	1.031	756	610	1.943	1.208	1.982	10.714
Valfabbrica	737	132	258	79	351	667	124	16	2.364
Vallo di Nera	357	40	3	2	60	50	10	47	570
Valtopina	488	59	117	29	137	444	47	29	1.351
<b>Provincia di Perugia</b>	<b>154.324</b>	<b>22.369</b>	<b>38.086</b>	<b>26.953</b>	<b>52.927</b>	<b>101.243</b>	<b>49.427</b>	<b>24.536</b>	<b>469.865</b>
<b>UMBRIA</b>	<b>209.757</b>	<b>32.037</b>	<b>52.567</b>	<b>36.242</b>	<b>70.308</b>	<b>118.340</b>	<b>61.205</b>	<b>29.951</b>	<b>610.406</b>

Fonte: Certificati del Conto di bilancio consuntivo dei Comuni

(a) Dati provvisori.

**Tavola 4.75 - Spese correnti e in conto capitale delle amministrazioni comunali per funzione e comune (a)**  
**- Pagamenti in conto competenza - Provincia di Terni - Anno 2008 (valori in migliaia di euro)**

COMUNI	Spese generali	Polizia e giustizia	Istruzione	Cultura e sport	Viabilità	Territorio	Azioni sociali	Turismo e sviluppo economico	Totale
Acquasparta	788	163	298	93	168	610	101	2	2.221
Allerona	390	43	181	102	210	204	74	2	1.206
Alviano	332	47	140	77	134	318	15	6	1.070
Amelia	2.111	352	843	441	697	1.291	637	300	6.673
Arrone	883	148	199	84	236	219	239	16	2.026
Attigliano	364	92	55	26	85	343	25	12	1.002
Avigliano Umbro	584	38	126	97	284	228	44	11	1.411
Baschi	719	85	278	97	168	567	109	32	2.055
Calvi dell'Umbria	433	33	158	34	174	215	62	22	1.131
Castel Giorgio	567	56	148	63	245	212	122	19	1.434
Castel Viscardo	687	49	239	76	319	784	111	13	2.279
Fabro	545	87	193	48	224	365	127	5	1.593
Ferentillo	624	56	85	28	219	189	108	16	1.325
Ficulle	464	45	186	15	135	211	53	32	1.141
Giove	342	77	71	16	137	236	31	16	925
Guardea	353	69	115	66	164	144	56	20	987
Lugnano in Teverina	477	64	76	23	131	148	28	57	1.003
Montecastrilli	849	98	320	21	167	557	49	131	2.193
Montecchio	382	36	71	60	90	208	74	16	937
Montefranco	389	246	106	63	58	191	24	3	1.080
Montegabbione	322	46	146	28	152	84	8	13	799
Monteleone d'Orvieto	371	50	141	9	68	170	69	-	879
Narni	4.623	637	969	820	1.916	723	1.942	199	11.828
Orvieto	7.332	897	1.022	2.309	1.192	1.322	979	1.304	16.359
Otricoli	576	64	165	12	200	120	44	5	1.185
Parrano	246	35	105	5	35	72	8	186	692
Penna invTeverina	257	35	68	9	96	164	25	3	656
Polino	225	28	3	17	54	42	2	2	373
Porano	474	34	115	49	81	163	58	5	979
San Gemini	1.505	224	281	213	169	439	87	48	2.966
San Venanzo	436	42	194	61	227	237	41	20	1.258
Stroncone	951	174	129	48	361	351	69	37	2.120
Terni	25.831	5.521	7.255	4.180	8.782	5.969	6.359	2.862	66.759
<b>Provincia di Terni</b>	<b>55.433</b>	<b>9.668</b>	<b>14.481</b>	<b>9.289</b>	<b>17.381</b>	<b>17.097</b>	<b>11.778</b>	<b>5.414</b>	<b>140.541</b>
<b>UMBRIA</b>	<b>209.757</b>	<b>32.037</b>	<b>52.567</b>	<b>36.242</b>	<b>70.308</b>	<b>118.340</b>	<b>61.205</b>	<b>29.951</b>	<b>610.406</b>

Fonte: Certificati del Conto di bilancio consuntivo dei Comuni

(a) Dati provvisori.

**Tavola 4.76 - Spese correnti e in conto capitale delle amministrazioni comunali per funzione e comune (a)**  
**- Pagamenti in conto residui - Provincia di Perugia - Anno 2008 (valori in migliaia di euro)**

COMUNI	Spese generali	Polizia e giustizia	Istruzione	Cultura e sport	Viabilità	Territorio	Azioni sociali	Turismo e sviluppo economico	Totale
Assisi	4.718	169	588	1.433	5.028	6.090	1.455	341	19.822
Bastia Umbra	2.060	110	473	642	1.754	2.410	1.180	889	9.518
Bettona	476	38	86	440	257	858	124	-	2.280
Bevagna	504	19	135	575	623	1.901	225	28	4.010
Campello sul Clitunno	236	31	261	264	117	2.075	99	32	3.116
Cannara	576	34	184	1.321	161	677	208	134	3.296
Cascia	103	9	98	248	266	3.128	140	98	4.092
Castel Ritaldi	546	12	71	46	179	2.288	82	434	3.658
Castiglione del Lago	1.031	76	923	431	658	1.289	548	139	5.095
Cerreto di Spoleto	149	3	31	79	49	2.185	114	34	2.644
Citerna	783	9	186	17	372	46	44	9	1.464
Città della Pieve	1.515	5	79	107	552	525	561	669	4.013
Città di Castello	3.947	62	1.086	929	1.899	5.051	2.451	556	15.981
Collazzone	357	9	137	210	145	692	227	567	2.343
Corciano	1.371	70	1.531	553	1.454	1.261	935	112	7.288
Costacciaro	691	16	95	36	104	144	134	167	1.387
Deruta	365	6	299	90	301	1.352	222	16	2.651
Foligno	7.504	339	2.082	2.872	9.188	45.397	4.276	999	72.657
Fossato di Vico	289	20	554	94	87	1.460	118	101	2.722
Fratta Todina	530	1	45	19	32	307	16	1	951
Giano dell'Umbria	1.920	26	223	22	445	1.301	145	61	4.142
Gualdo Cattaneo	636	59	184	861	863	3.812	158	87	6.661
Gualdo Tadino	18.048	12	248	267	332	959	472	1.520	21.860
Gubbio	1.847	224	756	2.287	3.051	13.995	2.426	1.728	26.313
Lisciano Niccone	68	2	20	-	197	25	5	2	318
Magione	1.492	29	791	271	1.400	1.075	358	53	5.469
Marsciano	1.869	18	607	597	3.459	1.913	665	379	9.507
Massa Martana	305	27	43	38	159	2.353	356	827	4.107
Monte Castello di Vibio	422	3	22	21	175	41	72	-	755
Montefalco	3.118	41	84	421	913	622	102	91	5.393
Monteleone di Spoleto	91	0	90	16	413	54	49	0	712
Monte Santa Maria Tiberina	281	2	16	-	27	1.326	12	345	2.009
Montone	394	5	67	127	16	67	23	894	1.592
Nocera Umbra	252	41	110	613	169	28.166	176	8	29.535
Norcia	1.056	26	388	110	172	3.165	338	104	5.360
Paciano	95	3	45	4	79	76	30	4	336
Panicale	465	5	137	80	439	499	1.788	233	3.645
Passignano sul Trasimeno	381	8	322	620	299	203	183	63	2.078
Perugia	38.569	3.393	5.005	4.989	16.754	9.967	7.456	640	86.773
Piegara	480	2	122	13	371	196	125	7	1.317
Pietralunga	59	1	33	0	291	215	30	4	633
Poggiodomo	130	-	0	1	12	159	-	0	303
Preci	117	-	9	108	165	1.775	55	69	2.297
San Giustino	1.128	25	327	97	880	404	669	17	3.548
Sant'Anatolia di Narco	112	5	0	121	182	972	48	278	1.717
Scheggia e Pascelupo	327	2	131	283	14	2.093	107	3	2.961
Scheggino	82	3	134	-	107	1.076	3	139	1.543
Sellano	244	4	587	94	57	6.639	137	9	7.770
Sigillo	108	15	91	52	30	1.453	50	-	1.799
Spello	933	39	109	224	653	6.782	910	33	9.683
Spoleto	5.114	438	1.889	4.134	7.701	23.912	1.676	491	45.355
Todi	1.642	41	403	452	1.045	2.887	1.799	1.040	9.310
Torgiano	433	77	225	198	496	228	696	28	2.381
Trevi	709	92	517	458	887	2.663	341	270	5.936
Tuoro sul Trasimeno	303	10	59	439	161	147	46	8	1.173
Umbertide	1.198	46	1.087	904	268	2.826	1.090	1.278	8.698
Valfabbrica	231	21	83	49	133	1.129	64	21	1.731
Vallo di Nera	182	62	26	136	259	1.479	10	121	2.275
Valtopina	474	2	38	10	1.472	3.098	36	55	5.185
<b>Provincia di Perugia</b>	<b>113.063</b>	<b>5.846</b>	<b>23.972</b>	<b>29.526</b>	<b>67.773</b>	<b>208.887</b>	<b>35.868</b>	<b>16.228</b>	<b>501.164</b>
<b>UMBRIA</b>	<b>148.550</b>	<b>8.715</b>	<b>32.694</b>	<b>38.466</b>	<b>85.798</b>	<b>237.016</b>	<b>51.980</b>	<b>19.194</b>	<b>622.414</b>

Fonte: Certificati del Conto di bilancio consuntivo dei Comuni

(a) Dati provvisori.

**Tavola 4.77 - Spese correnti e in conto capitale delle amministrazioni comunali per funzione e comune (a)**  
**- Pagamenti in conto residui - Provincia di Terni - Anno 2008** (valori in migliaia di euro)

COMUNI	Spese generali	Polizia e giustizia	Istruzione	Cultura e sport	Viabilità	Territorio	Azioni sociali	Turismo e sviluppo economico	Totale
Acquasparta	791	10	174	50	829	543	98	11	2.506
Allerona	130	3	47	107	71	633	143	2	1.137
Alviano	340	2	39	14	28	124	45	4	597
Amelia	1.642	43	332	431	520	662	537	238	4.405
Arrone	564	3	36	17	169	137	153	157	1.237
Attigliano	66	6	23	2	14	105	54	161	431
Avigliano Umbro	144	3	29	252	98	150	84	0	760
Baschi	113	5	20	112	139	2.197	8	6	2.601
Calvi dell'Umbria	510	3	60	55	621	1.229	34	127	2.640
Castel Giorgio	80	-	37	2	42	144	0	2	307
Castel Viscardo	136	8	73	48	405	484	83	9	1.247
Fabro	308	1	241	25	110	667	232	3	1.587
Ferentillo	326	8	77	88	170	1.645	40	3	2.358
Ficulle	121	3	49	4	58	318	54	4	610
Giove	98	1	11	47	92	228	15	7	498
Guarda	122	1	16	5	176	458	10	15	801
Lugnano in Teverina	238	1	92	73	239	105	11	6	765
Montecastrilli	347	59	47	90	422	368	177	174	1.685
Montecchio	116	1	22	12	124	264	58	11	608
Montefranco	351	8	214	11	30	141	16	-	770
Montegabbione	65	1	24	3	190	148	16	18	465
Monteleone d'Orvieto	70	2	93	31	63	508	86	1	854
Narni	1.896	24	992	644	1.532	2.685	1.658	40	9.470
Orvieto	4.217	101	746	2.775	3.035	3.876	1.490	294	16.534
Otricoli	977	1	26	8	105	100	64	-	1.280
Parrano	165	0	14	0	21	99	11	19	330
Penna in Teverina	27	2	7	1	120	178	38	10	383
Polino	489	1	0	4	-	18	0	0	513
Porano	250	-	4	2	149	56	245	97	803
San Gemini	1.024	59	44	116	340	209	189	9	1.991
San Venanzo	564	4	30	117	48	101	270	3	1.136
Stroncone	1.306	16	105	66	125	223	79	32	1.953
Terni	17.891	2.489	4.999	3.728	7.942	9.327	10.114	1.503	57.993
<b>Provincia di Terni</b>	<b>35.487</b>	<b>2.870</b>	<b>8.722</b>	<b>8.940</b>	<b>18.025</b>	<b>28.129</b>	<b>16.113</b>	<b>2.965</b>	<b>121.250</b>
<b>UMBRIA</b>	<b>148.550</b>	<b>8.715</b>	<b>32.694</b>	<b>38.466</b>	<b>85.798</b>	<b>237.016</b>	<b>51.980</b>	<b>19.194</b>	<b>622.414</b>

Fonte: Certificati del Conto di bilancio consuntivo dei Comuni

(a) Dati provvisori.

**Tavola 4.78 - Spese delle amministrazioni comunali per voce e comune (a) - Provincia di Perugia - Anno 2008**  
(valori in migliaia di euro)

COMUNI	Impegni			Pagamenti in conto competenze			Pagamenti in conto residui		
	Totale	Di cui spese correnti	Di cui spese per servizi per conto terzi	Totale	Di cui spese correnti	Di cui spese per servizi per conto terzi	Totale	Di cui spese correnti	Di cui spese per servizi per conto terzi
Assisi	52.916	23.509	4.380	28.609	17.641	3.065	20.539	4.695	716
Bastia Umbra	24.358	17.398	1.683	17.907	14.522	1.647	10.029	3.849	511
Bettona	7.043	3.149	487	2.904	2.004	416	2.376	627	96
Bevagna	8.143	3.245	549	3.806	2.388	471	4.020	648	10
Campello sul Clitunno	4.728	2.251	316	2.708	1.814	300	3.166	498	50
Cannara	4.718	2.648	437	2.939	1.832	375	3.416	628	119
Cascia	5.250	3.629	572	3.874	2.969	562	4.093	354	2
Castel Ritaldi	3.710	2.062	243	1.918	1.353	226	3.672	570	13
Castiglione del Lago	16.342	12.286	1.275	11.093	9.121	994	5.210	2.982	115
Cerreto di Spoleto	2.782	1.267	223	1.381	1.068	216	2.661	216	18
Citerna	3.918	2.083	244	2.416	1.664	239	1.466	303	2
Città della Pieve	10.398	7.132	1.083	7.203	5.889	993	4.205	1.530	193
Città di Castello	63.019	35.109	3.347	34.290	27.220	3.284	16.361	9.352	381
Collazzone	5.156	2.347	356	3.007	1.917	270	2.372	494	29
Corciano	19.751	14.846	1.168	12.477	10.241	1.156	7.321	3.323	32
Costacciaro	5.154	1.409	213	2.606	1.210	211	1.388	315	1
Deruta	8.219	5.347	595	4.906	3.810	518	3.398	1.243	747
Foligno	65.101	42.683	10.244	39.907	31.351	4.303	80.515	11.066	7.859
Fossato di Vico	4.592	2.232	234	2.630	1.619	232	2.722	552	-
Fratta Todina	2.299	1.227	248	1.185	800	152	988	224	37
Giano dell'Umbria	7.548	2.929	431	2.851	2.064	312	4.209	636	67
Gualdo Cattaneo	11.819	4.029	747	4.273	3.089	516	6.720	883	60
Gualdo Tadino	47.346	15.969	2.747	23.660	12.173	1.977	26.513	2.296	4.654
Gubbio	38.880	24.491	2.481	23.346	18.637	2.439	26.603	6.265	290
Lisciano Niccone	975	616	57	539	421	52	324	124	6
Magione	13.694	9.932	782	9.141	7.143	755	5.484	2.274	15
Marsciano	23.942	14.553	4.617	13.699	10.409	1.458	11.514	4.177	2.008
Massa Martana	6.363	3.312	418	3.678	2.732	418	4.108	620	1
Monte Castello di Vibio	1.731	1.198	157	1.171	919	136	869	295	114
Montefalco	10.221	4.130	774	6.158	3.271	504	5.641	674	248
Monteleone di Spoleto	1.150	735	109	736	551	109	724	147	11
Monte Santa Maria Tiberina	1.970	943	128	1.220	788	122	2.009	166	1
Montone	3.325	1.465	373	1.691	1.144	339	1.623	321	31
Nocera Umbra	24.715	6.983	761	10.833	4.918	717	29.536	1.701	2
Norcia	8.588	5.583	1.087	5.393	4.149	837	5.520	1.381	160
Paciano	1.453	1.024	141	856	689	111	347	230	11
Panicle	10.349	6.970	673	4.996	3.889	517	4.040	2.093	395
Passignano sul Trasimeno	5.302	3.589	399	3.781	2.586	337	2.253	895	175
Perugia	226.921	148.051	16.238	163.110	106.523	14.230	88.467	47.390	1.695
Piegara	5.971	3.768	499	3.432	2.862	341	1.394	741	78
Pietralunga	3.299	1.569	169	1.752	1.384	153	668	120	34
Poggiodomo	805	320	83	543	269	64	311	75	8
Preci	3.273	1.753	332	2.185	1.407	329	2.301	338	4
San Giustino	9.585	6.990	842	7.198	5.718	776	3.558	1.251	9
Sant'Anatolia di Narco	1.204	758	133	860	630	121	1.728	76	11
Scheggia e Pascelupo	5.690	1.499	286	3.662	1.265	233	2.973	340	12
Scheggino	1.820	705	150	1.105	557	139	1.547	96	4
Sellano	7.972	1.442	351	2.756	1.088	257	7.775	526	5
Sigillo	5.670	2.031	277	3.100	1.665	270	1.803	323	3
Spello	9.840	6.594	915	6.102	4.708	905	9.687	4.973	5
Spoleto	107.744	36.187	7.881	43.455	27.512	6.710	46.821	6.045	1.467
Todi	28.610	16.516	1.462	13.291	11.564	1.286	9.446	4.139	136
Torgiano	6.232	4.068	1.578	4.596	3.313	859	2.827	839	446
Trevi	15.551	6.504	751	12.202	4.646	669	6.048	1.991	112
Tuoro sul Trasimeno	3.985	2.767	424	2.765	2.131	342	1.194	606	21
Umbertide	22.730	13.469	2.256	13.776	10.201	1.969	9.586	3.257	888
Valfabbrica	4.853	2.529	283	2.814	1.952	244	1.763	480	32
Vallo di Nera	1.718	751	135	747	564	135	2.329	210	54
Valtopina	3.526	1.544	262	1.662	1.197	260	5.201	368	16
<b>Provincia di Perugia</b>	<b>1.013.966</b>	<b>554.122</b>	<b>80.081</b>	<b>596.904</b>	<b>411.164</b>	<b>61.576</b>	<b>525.383</b>	<b>142.832</b>	<b>24.219</b>
<b>UMBRIA</b>	<b>1.443.229</b>	<b>754.727</b>	<b>116.210</b>	<b>867.322</b>	<b>545.263</b>	<b>87.426</b>	<b>657.712</b>	<b>196.272</b>	<b>34.641</b>

Fonte: Certificati del Conto di bilancio consuntivo dei Comuni

(a) Dati provvisori.

**Tavola 4.79 - Spese delle amministrazioni comunali per voce e comune (a) - Provincia di Terni - Anno 2008**  
(valori in migliaia di euro)

COMUNI	Impegni			Pagamenti in conto competenze			Pagamenti in conto residui		
	Totale	Di cui spese correnti	Di cui spese per servizi per conto terzi	Totale	Di cui spese correnti	Di cui spese per servizi per conto terzi	Totale	Di cui spese correnti	Di cui spese per servizi per conto terzi
Acquasparta	5.961	3.191	413	3.282	2.114	381	2.554	885	48
Allerona	2.864	1.294	152	2.120	1.013	132	1.156	289	18
Alviano	3.241	1.105	147	1.397	902	133	622	126	25
Amelia	13.753	8.073	2.511	8.718	6.537	1.458	4.650	2.527	237
Arrone	11.413	2.486	3.166	6.666	1.988	515	3.741	286	2.214
Attigliano	1.801	1.042	125	1.191	839	123	431	153	0
Avigliano Umbro	4.014	1.793	1.447	1.864	1.231	370	1.386	307	626
Baschi	4.990	2.065	325	2.499	1.738	308	2.623	290	23
Calvi dell'Umbria	2.774	1.457	181	1.330	1.075	145	2.653	306	14
Castel Giorgio	2.931	1.473	209	2.151	1.205	183	348	123	20
Castel Viscardo	6.525	1.993	227	3.893	1.641	226	1.262	329	15
Fabro	3.585	2.192	262	1.941	1.495	243	1.596	680	9
Ferentillo	5.148	1.581	1.064	1.864	1.169	458	3.978	326	1.621
Ficulle	1.863	1.306	158	1.358	1.103	142	637	206	27
Giove	1.812	1.180	150	1.115	851	143	506	116	9
Guardea	2.044	1.106	388	1.461	922	356	886	264	84
Lugnano in Teverina	3.522	1.172	267	2.030	970	184	872	153	27
Montecastrilli	7.513	2.692	1.663	4.543	2.109	1.266	2.593	641	907
Montecchio	2.011	1.176	180	1.142	903	162	670	312	62
Montefranco	4.055	1.496	1.400	2.193	1.059	1.073	2.286	341	1.516
Montegabbione	2.061	902	217	1.296	694	203	488	136	16
Monteleone d'Orvieto	1.795	1.005	290	1.179	836	265	860	143	6
Narni	30.356	16.427	1.934	21.827	11.791	1.684	10.106	3.852	636
Orvieto	35.039	24.986	4.764	21.306	16.194	3.407	17.176	8.552	487
Otricoli	3.348	1.332	230	1.397	1.033	190	1.283	259	4
Parrano	1.308	808	86	1.112	677	85	330	141	0
Penna in Teverina	1.296	677	134	803	533	109	412	103	30
Polino	2.518	456	127	1.016	364	81	718	37	111
Porano	1.777	1.140	170	1.241	934	148	816	96	13
San Gemini	9.527	3.486	943	6.525	2.775	596	2.205	746	214
San Venanzo	2.417	1.523	256	1.537	1.213	202	1.264	262	128
Stroncone	6.199	3.082	347	2.606	2.076	338	1.961	751	8
Terni	239.803	104.910	12.197	155.814	64.115	10.542	59.259	29.704	1.267
<b>Provincia di Terni</b>	<b>429.264</b>	<b>200.605</b>	<b>36.128</b>	<b>270.418</b>	<b>134.099</b>	<b>25.850</b>	<b>132.329</b>	<b>53.440</b>	<b>10.422</b>
<b>UMBRIA</b>	<b>1.443.229</b>	<b>754.727</b>	<b>116.210</b>	<b>867.322</b>	<b>545.263</b>	<b>87.426</b>	<b>657.712</b>	<b>196.272</b>	<b>34.641</b>

Fonte: Certificati del Conto di bilancio consuntivo dei Comuni

(a) Dati provvisori.

**Tavola 4.80 - Entrate delle amministrazioni comunali per categoria, classe di ampiezza demografica e provincia (a)**  
**- Accertamenti - Anno 2008** (per 100 entrate della stessa classe di ampiezza o provincia)

AMPIEZZE DEMOGRAFICHE PROVINCE	Entrate tributarie	Contributi e trasferimenti	Entrate extratributarie	Entrate in conto capitale	Accensione di prestiti	Servizi per conto terzi
Fino a 1.000 abitanti	13,9	22,5	14,6	32,2	8,4	8,4
Da 1.001 a 2.000	15,5	17,7	8,9	37,9	10,1	9,9
Da 2.001 a 3.000	17,8	17,0	7,7	28,5	14,8	14,2
Da 3.001 a 5.000	23,7	19,8	9,7	27,5	11,4	8,0
Da 5.001 a 10.000	20,9	21,5	9,1	37,5	2,9	8,2
Da 10.001 a 20.000	26,2	19,6	13,5	27,9	3,8	9,0
Da 20.001 a 50.000	20,7	18,9	12,4	33,4	7,0	7,6
Oltre 50.001 abitanti	19,3	27,5	11,1	11,2	23,6	7,3
<b>UMBRIA</b>	<b>20,7</b>	<b>22,4</b>	<b>11,3</b>	<b>24,5</b>	<b>13,0</b>	<b>8,1</b>
<b>Provincia di Perugia</b>	<b>22,1</b>	<b>23,5</b>	<b>11,7</b>	<b>28,5</b>	<b>6,2</b>	<b>8,0</b>
<b>Provincia di Terni</b>	<b>17,4</b>	<b>19,8</b>	<b>10,3</b>	<b>15,1</b>	<b>29,0</b>	<b>8,4</b>

Fonte: Certificati del Conto di bilancio consuntivo dei Comuni

(a) Dati provvisori.

**Tavola 4.81 - Spese correnti e in conto capitale delle amministrazioni comunali per funzione, classi di ampiezza demografica e provincia (a) - Impegni - Anno 2008** (per 100 spese della stessa classe di ampiezza o provincia)

AMPIEZZE DEMOGRAFICHE PROVINCE	Spese generali	Polizia e giustizia	Istruzione	Cultura e sport	Viabilità	Territorio	Azioni sociali	Turismo e sviluppo economico
Fino 1.000 abitanti	42,1	3,0	3,9	1,6	12,2	29,5	2,1	5,5
Da 1.001 a 2.000	28,1	2,7	9,2	6,0	15,3	31,5	5,4	1,7
Da 2.001 a 3.000	25,7	2,8	9,5	4,6	15,4	34,1	7,2	0,7
Da 3.001 a 5.000	33,2	3,0	8,7	4,3	13,9	27,2	7,1	2,7
Da 5.001 a 10.000	24,3	2,5	7,4	4,9	9,6	39,0	9,3	3,1
Da 10.001 a 20.000	36,5	2,4	8,5	5,1	8,5	23,8	9,1	6,0
Da 20.001 a 50.000	21,2	2,6	6,2	6,7	11,7	37,6	9,7	4,2
Oltre 50.001 abitanti	33,2	5,3	7,6	6,6	19,9	10,5	13,9	3,0
<b>UMBRIA</b>	<b>29,2</b>	<b>3,5</b>	<b>7,5</b>	<b>5,9</b>	<b>14,1</b>	<b>25,9</b>	<b>10,3</b>	<b>3,6</b>
<b>Provincia di Perugia</b>	<b>27,2</b>	<b>3,2</b>	<b>7,1</b>	<b>5,7</b>	<b>13,8</b>	<b>29,4</b>	<b>9,9</b>	<b>3,8</b>
<b>Provincia di Terni</b>	<b>35,2</b>	<b>4,2</b>	<b>9,0</b>	<b>6,6</b>	<b>15,0</b>	<b>14,9</b>	<b>11,8</b>	<b>3,2</b>

Fonte: Certificati del Conto di bilancio consuntivo dei Comuni

(a) Dati provvisori.

**Tavola 4.82 - Indicatori economici e finanziari delle amministrazioni comunali per classe di ampiezza demografica e provincia (a) - Anno 2008**

AMPIEZZE DEMOGRAFICHE PROVINCE	Capacità di riscossione	Grado di autonomia impositiva	Grado di autonomia finanziaria	Capacità di spesa	Spese correnti impegnate per abitante (in euro)	Incidenza spese per il personale
Fino 1.000 abitanti	57,4	27,2	55,8	53,4	1.416,58	42,8
Da 1.001 a 2.000	57,7	36,7	57,9	45,8	770,10	36,7
Da 2.001 a 3.000	67,6	41,9	60,0	53,4	756,29	32,7
Da 3.001 a 5.000	62,2	44,6	62,8	51,0	779,25	33,6
Da 5.001 a 10.000	60,1	40,6	58,2	53,3	757,40	28,8
Da 10.001 a 20.000	67,5	44,2	66,9	55,0	806,18	26,8
Da 20.001 a 50.000	59,0	39,8	63,7	49,0	881,56	29,5
Oltre 50.001 abitanti	75,0	33,3	52,5	57,2	889,13	33,9
<b>UMBRIA</b>	<b>66,6</b>	<b>38,1</b>	<b>58,9</b>	<b>53,1</b>	<b>848,64</b>	<b>31,5</b>
<b>Provincia di Perugia</b>	<b>65,1</b>	<b>38,6</b>	<b>59,0</b>	<b>54,1</b>	<b>842,46</b>	<b>30,8</b>
<b>Provincia di Terni</b>	<b>70,0</b>	<b>36,6</b>	<b>58,3</b>	<b>49,9</b>	<b>866,19</b>	<b>33,5</b>

Fonte : Certificati del Conto di bilancio consuntivo dei Comuni

(a) Dati provvisori.





## **I**NDICATORI



## INDICATORI

### Principali risultati

#### Indici demografici

La densità della popolazione sul territorio nazionale nel 2008 è di 199,3 abitanti per km<sup>2</sup>. L'indice in Umbria assume valore pari a 105,7 con una lieve differenza tra le due province (104,5 nella provincia di Perugia, 109,6 in quella di Terni). I comuni umbri con densità di popolazione superiore alla media nazionale sono Bastia Umbra (772,6), Terni (528,7), Perugia (367,2), Corciano (308,5), Foligno (216,8) e Deruta (210,3). Sono 64 i comuni in Umbria (su 92 comuni in totale) che hanno la densità di popolazione inferiore alla metà del dato nazionale.

Il Rapporto di mascolinità indica che nel 2008 in Italia risiedono 94,4 uomini ogni 100 donne, in Umbria 93,2.

Si registra in Italia per il 2008 una dinamica naturale della popolazione appena negativa con un tasso di incremento naturale pari a -0,1 per mille abitanti. In Umbria e nelle due province il saldo naturale è invece marcatamente negativo. Il tasso di incremento naturale in Umbria è -2,2 per mille, nelle province di Perugia e Terni è rispettivamente -1,3 e -4,5 per mille. Solamente in 20 comuni umbri gli iscritti per nascita superano i cancellati per decesso.

In Italia il tasso migratorio totale nel 2008 è pari a 7,3 per mille abitanti. Il valore comprende tre diverse voci: tasso migratorio interno (0,3 per mille), tasso migratorio estero (7,6 per mille), tasso migratorio per altri motivi (-0,6 per mille). In Umbria il tasso migratorio totale, pari a 13,2 per mille abitanti, è composto da un tasso migratorio interno del 2,1 per mille, da un tasso migratorio estero del 11,7 per mille e un tasso migratorio per altri motivi di -0,6 per mille. All'interno della regione, il tasso migratorio totale è nel 2008 di 13,3 per mille nella provincia di Perugia e del 12,7 nella provincia di Terni. L'Umbria è caratterizzata da una elevata capacità attrattiva dall'estero: in tutti i comuni si registra un saldo migratorio con l'estero positivo. Relativamente alla mobilità interna al territorio nazionale, il saldo migratorio interno positivo è registrato in 60 comuni umbri.

In Italia la crescita totale della popolazione residente, pari alla somma delle componenti del saldo naturale (-0,1 per mille) e del saldo migratorio (7,3 per mille), è per il 2008 positiva con un tasso di incremento totale pari al 7,1 per mille. In Umbria l'indice assume valore (11,0 per mille) significativamente superiore al dato nazionale e le due province risultano differenziate: il tasso di incremento totale è nella provincia di Terni pari a 8,2 per mille, nella provincia di Perugia 12,0. L'ampio contributo positivo alla crescita della popolazione è rappresentato dalla dinamica migratoria che soprattutto in Umbria più che compensa quella naturale di segno negativo.

L'indice di invecchiamento della popolazione mostra che nel 2008 in Italia la percentuale di popolazione di 65 anni e più rappresenta esattamente un quinto (20,1 per cento) della popolazione residente totale, in Umbria anche di più (23,2 per cento). Nella provincia di Terni la popolazione di questa fascia di età rappresenta quasi un quarto della popolazione totale (24,8 per cento). Tale percentuale in tutti i comuni umbri, ad eccezione di 6 comuni della provincia di Perugia (Citerna, Bettona, Torgiano, Castel Ritardi, Bastia Umbra e Corciano), è più alta rispetto a quella nazionale.

Secondo l'indice di vecchiaia, nel 2008 risiedono in Italia 143,4 anziani (65 anni e più) ogni 100 giovani (0-14 anni). Il rapporto cresce se si considera l'Umbria (181,7), dove in particolare nella provincia di Terni la quota di anziani è superiore di oltre due volte quella dei giovani (207,6). Gli unici

comuni con indice inferiore al dato medio nazionale sono Bettona (143,3), Citerna (143,0), Castel Ritardi (137,9), Torgiano (136,7) Bastia Umbra (126,2) e Corciano (113,1).

Si osserva per il 2008 che il rapporto tra gli anziani (65 anni e più) e i bambini (0-5 anni) in Italia è di 3,6, in Umbria di 4,5. Il dato della provincia di Perugia (4,2) è in linea con quello regionale e inferiore a quello della provincia di Terni dove per ogni bambino risiedono 5,2 anziani. Sono 16 i comuni umbri con indice anziani per bambino al di sotto di quello nazionale.

L'indice di dipendenza strutturale, pari nel 2008 in Italia a 51,9 per cento, segnala che la popolazione residente in età non attiva (minori fino a 14 anni e anziani di 65 anni e più) rappresenta più della metà della popolazione in età attiva (15-64 anni). Ciò si verifica in modo più accentuato in Umbria dove l'indice regionale assume valore del 56,0 per cento e in particolare nella provincia di Terni nella quale l'indice vale 58,2.

La popolazione in età attiva (15-64 anni) nel 2008 costituisce in Italia il 65,8 per cento della popolazione residente totale, in Umbria il 64,1 per cento. I valori delle province di Perugia e Terni si discostano dal dato regionale rispettivamente di +0,3 e -0,9 punti percentuali.

L'indice di ricambio della popolazione attiva indica che in Italia nel 2008 vi sono 119,8 residenti in età 60-64 (coloro che stanno per uscire dalla popolazione in età lavorativa) ogni 100 residenti in età 15-19 anni (coloro che stanno per entrare nella popolazione in età lavorativa). Le possibilità di lavoro che potenzialmente derivano da coloro che raggiungono l'età pensionabile sono maggiori in Umbria dove l'indice regionale raggiunge il valore di 140,1. I valori provinciali sono 133,4 e 161,2 rispettivamente di Perugia e di Terni.

Nel 2008 in Italia vi sono 24 bambini in età prescolare (età 0-5 anni) ogni 100 donne in età feconda (15-49 anni). Il valore dell'Umbria (22,9 per cento) è oltre un punto percentuale più basso del dato nazionale.

Gli stranieri in Italia costituiscono nel 2008 il 6,5 per cento della popolazione residente totale, 0,7 punti percentuali in più rispetto al 2007. In Umbria la percentuale è sensibilmente più alta (9,6 per cento), in particolare nella provincia di Perugia (10,2 per cento), dove la quota è aumentata rispetto all'anno precedente di oltre un punto percentuale (1,1). Le quote non differiscono significativamente se si considera l'incidenza della popolazione straniera sulla popolazione totale distinta per sesso. In 71 comuni umbri (pari al 77 per cento dei comuni totali) la percentuale di stranieri residenti supera il valore medio nazionale, in particolare in 8 di essi la quota è superiore al doppio del dato nazionale: Lisciano Niccone (18,3 per cento), Fossato di Vico (17,4 per cento), Montegabbione (15,6 per cento), Giano dell'Umbria (16,0 per cento), Acquasparta (13,9 per cento), Umbertide (14,7 per cento), Massa Martana (13,1 per cento), Collazzone (13,7 per cento).

Dopo la consistente crescita della popolazione residente straniera avvenuta nel 2007 (in Umbria il tasso di incremento totale è risultato più che raddoppiato rispetto al 2006 mentre quello migratorio quasi triplicato), si assiste nel 2008, tanto in Italia quanto in Umbria, ad una riduzione degli indici sul movimento anagrafico della popolazione residente straniera. Il tasso di incremento totale della popolazione residente straniera nel 2008 è in Umbria del 12,8 per cento (16,9 nel 2007), in linea con quello nazionale pari a 12,5 per cento (15,5 nel 2007). Sostanzialmente allineati nei due territori risultano nel 2008 anche il tasso di incremento naturale della popolazione residente straniera (pari a 1,7 per cento in Italia e 1,9 in Umbria) e il tasso di incremento migratorio della popolazione residente straniera (10,7 per cento in Italia, 11,1 in Umbria).

Dall'esame della struttura per età degli stranieri residenti emerge per il 2008 una popolazione molto giovane. Il 68,7 per cento della popolazione straniera residente sul territorio umbro ha meno di 40 anni; il dato è leggermente inferiore a quello nazionale (70,3). Considerando le classi di età fino a 64 anni la percentuale raggiunge il valore di 97,2 in Umbria e 97,8 in Italia. Nelle due province umbre la percentuale di popolazione straniera per ciascuna classe di età assume valori essenzialmente in linea con quelli regionali e nazionali.

I residenti stranieri con cittadinanza dell'Ue nel 2008 rappresentano in Italia il 29,1 per cento degli stranieri residenti totali, in Umbria il 33,6 per cento. I residenti stranieri con cittadinanza dell'Europa centro-orientale sono il 24,1 per cento della popolazione straniera residente sul territorio nazionale, il

32,3 in Umbria. I residenti stranieri provenienti dall'Africa settentrionale sono in Umbria il 14,3 per cento, 1,3 punti percentuali meno del valore nazionale (15,6 per cento). La concentrazione di stranieri con cittadinanza asiatica è sensibilmente inferiore in Umbria (6,6 per cento) rispetto al territorio nazionale (15,8 per cento). Mezzo punto percentuale separa i valori dell'Umbria e dell'Italia relativamente alla quota di stranieri con cittadinanza dell'America centro-meridionale pari rispettivamente a 8,2 per cento e 7,7 per cento. Riguardo alla presenza di stranieri nelle due province umbre, emerge che nella provincia di Perugia rispetto a quella di Terni è maggiore la concentrazione di stranieri con cittadinanza dell'Africa settentrionale (16,8 per cento contro 5,5 per cento) e dell'America centro-meridionale (9,2 per cento contro 4,7 per cento). Significativamente minore è invece, nella provincia di Perugia rispetto a quella di Terni, la presenza di stranieri dell'Unione europea (30,8 per cento contro 43,5 per cento) e dell'Asia (5,6 per cento contro 10,0 per cento).

### **Indici della previdenza sociale**

Il tasso di pensionamento indica che nel 2008 in Umbria sono state erogate dall'Inps 36,5 pensioni ogni 100 abitanti, contro un valore medio nazionale di 30,4 per cento.

Con riferimento alla struttura percentuale delle pensioni per categoria, emerge che nel 2008 in Italia oltre la metà (50,9 per cento) delle pensioni erogate dall'Inps sono pensioni di vecchiaia, mentre in Umbria la quota si attesta al 45,8 per cento. Circa un quarto delle prestazioni previdenziali erogate (20,9 per cento in Italia, 19,6 per cento in Umbria) è costituito da pensioni ai superstiti. Le pensioni agli invalidi civili rappresentano in Italia il 14,4 per cento delle pensioni totali erogate dall'Inps, in Umbria il 17,9 per cento. La quota percentuale che nel 2008 si registra per le pensioni di invalidità è del 9,3 per cento a livello nazionale, 12,6 per cento a livello regionale umbro; una percentuale residuale di poco più del 4 per cento (4,5 per cento in Italia, 4,1 per cento in Umbria) spetta alle pensioni o assegni sociali.

Nel 2008 l'importo medio annuo delle pensioni erogate dall'Inps ammonta a 9.302 euro a livello nazionale e 8.595 euro in Umbria. Le pensioni con più alto importo medio annuo sono le pensioni di vecchiaia (12.413 euro in Italia, 11.733 euro in Umbria).

### **Indici dei protesti**

Nel 2008 in 34 comuni umbri non è stato denunciato alcun protesta. In Umbria l'importo medio dei protesti è di 2.900 euro, nella provincia di Perugia 3.108 euro, in quella di Terni 2.148 euro. Il dato nazionale è leggermente inferiore (2.784 euro) a quello medio umbro.

### **Indici delle imprese attive**

Secondo le informazioni tratte dai Registri sulle imprese delle Camere di commercio, in Umbria nel 2008 sono attive 9,9 imprese ogni km<sup>2</sup> di superficie territoriale. Il valore nazionale, pari a 17,6 imprese per km<sup>2</sup>, risulta inferiore solo a quello di 6 comuni umbri: Bastia Umbra (75,1), Terni (38,9), Perugia (31,7), Corciano (26,7), Deruta (23,0) e Foligno (18,3).

Riguardo alla forma giuridica delle imprese attive, in Umbria nel 2008 il 63,9 per cento sono ditte individuali, il 20,9 per cento società di persone, il 13,2 per cento società di capitali. Le due province umbre non presentano significative differenze rispetto al dato medio regionale. A livello nazionale risulta uguale a quella dell'Umbria la quota di imprese individuali (63,8), leggermente più alta la quota di società di capitali (16,5), più bassa risulta la percentuale di società di persone (17,5).

Nel 2008 la quota di imprese artigiane sul totale delle attive è in Umbria pari al 29,6 per cento, lievemente superiore al livello nazionale (28,2 per cento). Analizzando i dati a livello territoriale, si nota che in 18 comuni umbri la quota è superiore al 33,3 per cento cioè oltre 1 impresa attiva su 3 è di tipo artigianale.

Ogni 100 imprese individuali attive nel 2008 vi sono in Umbria 8,9 persone nate all'estero titolari di cariche in imprese individuali. Il valore è superiore nella provincia di Perugia (9,6 per cento), inferiore in quella di Terni (6,9 per cento). Il dato nazionale (9,1 per cento) è pressoché allineato con quello umbro.

Relativamente all'andamento demografico delle imprese, nel corso del 2008, a fronte di un saldo tra iscrizioni e cancellazioni nei registri delle Camere di commercio negativo a livello nazionale (saldo per 100 imprese attive pari a -0,4), si registra in Umbria un saldo positivo (saldo per 100 imprese attive del +0,4). Il saldo nel 2008 è maggiore di zero in entrambe le province umbre ma con una diversa evoluzione rispetto all'anno precedente: mentre il saldo della provincia di Perugia peggiora se pure leggermente (saldo per 100 imprese attive pari 0,4 nel 2008, e pari a 0,7 nel 2007), quello della provincia di Terni migliora tanto da passare dal valore negativo del 2007 (-1,8) a quello positivo del 2008 (0,3). Sono 55 i comuni umbri (ben oltre la metà del totale) che hanno il saldo tra iscrizioni e cancellazioni maggiore o uguale a zero.

In base alle informazioni desunte dall'Archivio statistico delle imprese attive, in Italia nel settore dei servizi si concentra il 75,5 per cento delle imprese totali, nel settore industriale il 24,6 per cento. In Umbria la quota di imprese del settore dei servizi è 73,8 per cento (73,0 per cento nella provincia di Perugia, 76,6 per cento in quella di Terni), la quota delle imprese del settore industriale è 26,2 per cento (27,0 per cento nella provincia di Perugia, 23,5 per cento nella provincia di Terni).

In termini di addetti, in Italia il settore dei servizi rappresenta il 62,5 per cento, l'industria il 37,5 per cento. In Umbria le due quote sono rispettivamente del 57,8 per cento e 42,2 per cento. La quota di addetti nel settore dei servizi è maggiore nella provincia di Terni (61,2 per cento) rispetto alla provincia di Perugia (56,7 per cento), nella quale al contrario è maggiore, rispetto a quella di Terni la quota di addetti nell'industria (43,3 per cento, contro il 38,8 per cento).

In media ogni impresa occupa in Italia 4,0 addetti, in Umbria 3,7. Il numero medio di addetti nelle imprese industriali nella regione è pari a 5,9, leggermente inferiore al dato nazionale (6,1). Le imprese umbre attive nei servizi hanno una dimensione media di 2,9 addetti, quasi mezzo punto percentuale in meno del valore nazionale (3,4 per cento). I dati provinciali sulla dimensione media delle imprese sono in linea con quelli regionali.

In Italia il 57,8 per cento delle imprese attive nell'industria e nei servizi impiega solo un addetto; la quota percentuale di imprese con 2-5 addetti è 31,7 per cento mentre le imprese che impiegano più di 5 addetti rappresentano solamente il 10,6 per cento. La composizione delle imprese per classi di ampiezza dell'Umbria (e in modo analogo delle due province) si discosta di pochi punti percentuali rispetto a quella nazionale: 55,3 per cento è la percentuale di imprese umbre con un solo addetto, 33,5 per cento la quota di imprese con numero di addetti compreso tra 2 e 5 e 11,2 per cento la percentuale di imprese con oltre 5 addetti.

### **Indici degli sportelli bancari**

In Umbria nel 2008 sono presenti 6,8 sportelli bancari ogni 100 km<sup>2</sup> di superficie territoriale. Il valore della provincia di Perugia (6,9) è in linea con quello regionale, mentre leggermente più basso è il dato della provincia di Terni (6,3). In Italia il territorio è mediamente dotato in misura maggiore di sportelli bancari, presenti in numero pari a 11,3 ogni 100 km<sup>2</sup> di superficie. Bastia Umbra è il comune più dotato con un valore di circa 6 volte (68,8) quello nazionale; sono 5 i comuni, che oltre Bastia Umbra, hanno l'indice superiore al dato medio italiano: Perugia (27,1), Terni (26,4), Deruta (18,0), Foligno (14,4), Corciano (14,1).

Per effetto della bassa densità demografica che caratterizza l'Umbria, se il numero di sportelli bancari viene rapportato alla popolazione residente anziché alla superficie territoriale, l'Umbria non risulta più carente di strutture rispetto all'Italia ma al contrario risulta più dotata. Nella regione si hanno 6,4 sportelli bancari ogni 10 mila abitanti contro un valore nazionale di 5,7.

Presso gli sportelli bancari dell'Umbria risultano 182,8 milioni di euro impiegati ogni 100 milioni di euro depositati (195,2 nella provincia di Perugia e 143,7 nella provincia di Terni), in Italia mediamente ne risultano 195,5.

Il valore medio degli impieghi e dei depositi per sportello bancario in Umbria è pari a 42,7 milioni di euro, significativamente inferiore al dato medio nazionale di 69,3 milioni di euro. Solamente nel comune di Perugia il volume di affari gestito mediamente da ogni sportello bancario (67,7 milioni di euro) si avvicina al dato nazionale, nei comuni di Terni e Spoleto è superiore a 50 milioni di euro, mentre in tutti gli altri comuni dell'Umbria il valore dell'indice si mantiene nettamente al di sotto della media italiana.



## Indici degli infortuni sul lavoro

Posto pari a 100 per ciascun territorio il totale degli infortuni sul lavoro denunciati all'Inail nel 2008, risulta che in Italia oltre 90 infortuni (90,3) avvengono nel settore dell'industria e dei servizi, 6,1 in agricoltura, e 3,6 tra i lavoratori dipendenti dallo Stato. In Umbria è maggiore che in Italia la percentuale degli infortuni nel lavoro legati all'agricoltura (9,8 per cento), minore la percentuale relativa all'industria e ai servizi (86,5 per cento), sostanzialmente in linea quella dei dipendenti dello Stato (3,7 per cento). I dati della provincia di Perugia sono pressoché allineati con quelli regionali, se ne discostano maggiormente quelli della provincia di Terni dove minore è la quota degli infortuni in agricoltura (7,5 per cento) e maggiori le quote relative all'industria e ai servizi (88,4 per cento) e ai dipendenti dello Stato (4,1 per cento).

## Indici di ricettività turistica

Nel 2008 sono mediamente presenti sul territorio Italiano 46,6 esercizi di ricettività turistica ogni 100 km<sup>2</sup> di superficie territoriale, 3,1 esercizi in più ogni 100 km<sup>2</sup> di superficie rispetto al 2007. In Umbria l'indice è pari a 42,0 (39,7 nel 2007) e sintetizza due valori provinciali molto diversificati pari a 46,0 nella provincia di Perugia (43,5 nel 2007) e 30,2 in quella di Terni (28,2 nel 2007). I comuni che, rispetto alla propria superficie territoriale, sono i più dotati e il cui indice supera di oltre due volte il valore medio nazionale sono Assisi (176,6), Paciano (154,5), Bastia Umbra (126,7), Spello (96,2).

Considerando l'offerta turistica in termini di posti letto, l'Umbria nel 2008 con 10 posti letto ogni km<sup>2</sup> di superficie risulta mediamente meno dotata dell'Italia nel suo complesso (15,4). La provincia di Perugia oltre ad avere un numero più elevato di strutture rispetto a quella di Terni dispone anche di un numero più elevato di posti letto (11,3 ogni km<sup>2</sup> contro 6,2 della provincia di Terni).

Il diverso livello di dotazione in termini di strutture piuttosto che di posti letto che può caratterizzare un territorio dipende dalla dimensione media degli esercizi. Mediamente le strutture in Umbria hanno una dimensione più ridotta (23,9 posti letto) che in Italia (33,2); le strutture della provincia di Perugia (24,6) una dimensione maggiore di quelle di Terni (20,7).

In Umbria solo il 15,9 per cento delle strutture di ricettività turistica è rappresentato da esercizi alberghieri, contro una percentuale nazionale del 24,4 per cento. Ciò vuol dire che sul territorio umbro, ancora più che su quello nazionale, c'è una netta prevalenza delle strutture complementari che rappresentano in Umbria oltre l'84 per cento delle strutture ricettive totali. Ciò è confermato, anche se in misura minore, considerando l'offerta in termini di posti letto: la percentuale di posti letto negli esercizi alberghieri rappresenta in Umbria il 34,2 per cento dei posti letto totali, in Italia il 47,4 per cento.

Il numero di giorni che in media nel 2008 i turisti permangono nelle strutture ricettive è in Umbria pari a 2,8 (0,1 giorni in meno rispetto al 2007), in Italia 3,9 (come nel 2007).

L'indice di utilizzazione degli esercizi di ricettività turistica è più basso in Umbria (19,5) che in Italia nel complesso (22,0). I valori provinciali indicano che a Terni il tasso di utilizzazione (15,8) è più basso rispetto a quello di Perugia (20,2). Rispetto al 2007 l'indice di utilizzazione è diminuito in tutto il territorio nazionale di un 1,0 punti percentuale, in Umbria di 1,2.

## Indici degli incidenti stradali

Nel 2008 in Umbria mediamente si sono verificati 4,2 incidenti stradali ogni mille veicoli circolanti, valore leggermente inferiore al dato medio nazionale pari a 4,6. Il dato della provincia di Perugia (4,0) risulta più basso rispetto a quello della provincia di Terni (4,9).

La maggioranza di incidenti stradali nel 2008 è avvenuta, e in Umbria ancora più che nel 2007, su strade di tipo urbano: la quota di incidenti su strade urbane è in Italia 76,8 per cento, in Umbria 67,2 per cento, nella provincia di Perugia 64,9, nella provincia di Terni 72,7 per cento.

L'analisi della gravità degli incidenti mostra una maggiore mortalità negli incidenti in Umbria rispetto all'Italia nel suo complesso e, all'interno della regione, nella provincia di Perugia più che in quella di Terni. In Umbria nel 2008 si sono avuti 9,2 morti in incidenti stradali ogni 100 mila abitanti (10,5 nel 2007) contro un valore nazionale di 8,6 (7,9 nel 2007); il dato della provincia di Perugia (10,2)



è nettamente superiore a quello della provincia di Terni (6,5). Il numero di persone decedute ogni 100 incidenti stradali è in Umbria pari a 2,5, valore leggermente superiore al dato medio nazionale (2,2) mentre nelle province di Perugia e di Terni l'indice di mortalità è rispettivamente 2,9 e 1,5. L'indice di lesività indica che nel 2008 in media si sono avuti in Umbria 141,7 feriti ogni 100 incidenti stradali (142,8 nella provincia di Perugia, 139,1 in quella di Terni) leggermente meno che nell'Italia nel suo complesso (141,9). L'indice di gravità attesta che nel 2008 ogni 100 infortunati (deceduti più feriti) vi sono state in Umbria 1,7 persone decedute, in Italia 1,5.

Nel 2008 in Umbria si sono verificati 37,2 incidenti stradali ogni 10 mila abitanti (40,7 nel 2007), 36,6 in Italia nel complesso (38,9 nel 2007). Il dato della provincia di Terni (42,5) è maggiore di quello della provincia di Perugia (35,4). Riguardo la numerosità degli incidenti per tipologia di strada, in Umbria si sono avuti 25,0 incidenti su strade urbane ogni 10 mila abitanti, 5,7 su strade statali e 3,1 su strade provinciali ogni 10 mila abitanti. A livello nazionale i valori ogni 10 mila abitanti sono rispettivamente 28,1 (strade urbane), 2,3 (strade statali), 2,9 (strade provinciali).

### **Indici sui bilanci delle amministrazioni comunali**

Nel 2008 in Umbria il grado di autonomia impositiva si attesta su un valore (38,1 per cento) inferiore di quasi due punti percentuali al dato medio italiano (36,3 per cento). Il valore della provincia di Perugia (38,6 per cento) è di poco superiore a quello regionale, mentre il dato della provincia di Terni (36,6 per cento) supera di poco quello nazionale. Per il complesso delle amministrazioni comunali italiane il grado di autonomia finanziaria è pari a 61,4 per cento. L'indice in Umbria risulta pari al 58,9 per cento, con una leggera differenza tra le due province (59,0 per cento nella provincia di Perugia, 58,3 per cento in quella di Terni). La capacità di riscossione delle entrate correnti in Italia è del 69,7 per cento, in Umbria il 74,1 per cento. Il comune umbro con il più alto rapporto tra entrate correnti riscosse in conto competenza ed entrate correnti accertate è Fossato di Vico (89,2 per cento), mentre in altri 24 comuni umbri si registra un valore superiore all'80 per cento.

La capacità di riscossione delle entrate in conto capitale è in Umbria (39,6 per cento) inferiore al valore medio nazionale (48,9 per cento). Tuttavia in 22 comuni umbri (quasi un quarto del totale) il rapporto tra le entrate in conto capitale riscosse in conto competenza e le entrate in conto capitale accertate, supera il 60 per cento.

La capacità di spesa relativa alle spese correnti è in Umbria del 72,3 per cento, in linea al dato nazionale (71,8 per cento). I comuni della provincia di Perugia (74,2 per cento) presentano in media un rapporto tra spese correnti sostenute in conto competenza e spese correnti impegnate superiore a quelli della provincia di Terni (66,9 per cento).

La capacità di spesa relativa alle spese in conto capitale è invece in Umbria (16,5 per cento) ben al di sotto del valore Italia nel suo complesso (27,1 per cento). Sono soltanto 7 comuni con il rapporto tra le spese in conto capitale sostenute in conto competenza e spese in conto capitale impegnate superiore al 40 per cento, mentre 40 comuni umbri su 92 hanno un valore dell'indice particolarmente basso, inferiore al 10 per cento.

L'incidenza delle spese di personale sulle entrate correnti dei comuni umbri è del 31,5 per cento, leggermente superiore al valore nazionale (28,9 per cento). La percentuale relativa alla provincia di Perugia (30,8 per cento) è di poco inferiore al valore regionale, mentre quella della provincia di Terni (33,5 per cento) supera il valore medio dell'Umbria di tre punti percentuali. Dall'analisi dell'indice a livello comunale emerge che 63 comuni umbri su 92 hanno un valore dell'indice superiore al 30 per cento.

Tavola 5.1 - Indici demografici per comune - Provincia di Perugia - Anno 2008

COMUNI	Densità demografica	Rapporto di mascolinità	Tasso di incremento naturale	Tasso di incremento migratorio totale	Tasso di incremento migratorio interno	Tasso di incremento migratorio estero	Tasso di incremento migratorio per altri motivi	Tasso di incremento totale
Assisi	147,2	93,7	-2,5	10,8	0,4	10,2	0,3	8,3
Bastia Umbra	772,6	94,8	2,0	19,2	6,2	13,2	-0,1	21,3
Bettona	95,2	95,5	-2,4	34,0	23,6	11,8	-1,4	31,6
Bevagna	90,5	97,6	-2,2	15,0	7,7	8,5	-1,2	12,9
Campello sul Clitunno	50,6	98,2	1,2	13,2	11,6	3,2	-1,6	14,4
Cannara	130,5	96,8	0,5	15,9	5,7	11,1	-0,9	16,3
Cascia	18,0	95,1	-9,2	4,0	-2,8	7,7	-0,9	-5,2
Castel Ritaldi	144,6	97,2	0,6	17,0	8,7	8,4	0,0	17,6
Castiglione del Lago	75,3	95,3	-3,0	19,9	4,5	14,9	0,5	16,9
Cerreto di Spoleto	15,7	93,6	1,7	14,6	7,7	6,9	0,0	16,3
Citerna	140,0	101,3	-0,3	-2,9	-8,8	6,5	-0,6	-3,2
Città della Pieve	69,1	91,9	-3,9	18,4	7,7	10,6	0,1	14,5
Città di Castello	104,0	92,3	-3,2	8,2	-0,2	9,6	-1,2	5,0
Collazzone	62,3	100,8	-2,9	20,9	6,7	15,4	-1,2	18,0
Corciano	308,5	94,7	4,2	28,3	18,8	10,2	-0,6	32,5
Costacciaro	32,0	91,4	-10,6	1,5	-3,8	8,3	-3,0	-9,0
Deruta	210,3	95,5	0,2	22,5	12,7	11,7	-1,8	22,7
Foligno	216,8	91,7	-1,0	15,3	2,4	12,8	0,2	14,3
Fossato di Vico	81,0	95,2	-1,8	25,5	7,8	19,8	-2,1	23,7
Fratta Todina	107,6	88,5	-5,9	28,4	18,2	13,4	-3,2	22,5
Giano dell'Umbria	84,4	98,0	-0,8	15,6	-1,1	16,7	0,0	14,8
Gualdo Cattaneo	66,5	99,8	-4,7	12,8	-4,2	16,2	0,8	8,1
Gualdo Tadino	127,3	91,5	-2,2	13,0	1,8	12,4	-1,2	10,8
Gubbio	62,7	95,2	-1,6	4,6	0,6	8,2	-4,3	3,0
Lisciano Niccone	18,4	100,3	-1,5	4,6	-13,8	18,3	0,0	3,1
Magione	110,6	95,8	-0,3	17,6	8,2	9,8	-0,4	17,4
Marsciano	113,2	95,7	-0,4	12,5	4,2	9,7	-1,4	12,1
Massa Martana	49,6	100,5	-4,4	13,5	-1,8	15,0	0,3	9,1
Monte Castello di Vibio	52,7	94,3	-6,6	13,1	-0,6	16,1	-2,4	6,6
Montefalco	82,9	96,6	-3,8	9,6	-2,4	12,2	-0,2	5,8
Monteleone di Spoleto	10,5	110,8	-12,5	34,5	28,2	6,3	0,0	21,9
Monte Santa Maria Tiberina	17,3	104,1	-8,0	11,3	5,6	8,0	-2,4	3,2
Montone	33,1	100,8	3,6	1,8	-7,1	10,7	-1,8	5,3
Nocera Umbra	39,3	97,9	0,7	10,4	-0,3	11,7	-1,0	11,1
Norcia	18,2	94,8	-5,4	8,4	-3,8	10,4	1,8	3,0
Paciano	59,7	96,9	-13,1	29,1	15,1	13,1	1,0	16,1
Panicaletto	75,3	97,1	-1,0	24,0	9,0	15,3	-0,3	23,0
Passignano sul Trasimeno	70,0	95,3	0,5	17,3	5,7	11,2	0,4	17,8
Perugia	367,2	91,1	-0,4	12,0	-1,3	13,7	-0,3	11,7
Piegara	38,4	92,6	-0,3	15,4	5,8	9,8	-0,3	15,1
Pietralunga	16,5	98,3	-7,8	4,3	-6,0	10,3	0,0	-3,4
Poggiodomo	3,7	93,5	-13,5	20,2	13,5	6,7	0,0	6,7
Preci	9,7	98,5	-12,5	2,5	-12,5	15,0	0,0	-10,0
San Giustino	140,5	95,2	1,8	17,9	9,6	8,6	-0,4	19,7
Sant'Anatolia di Narco	12,4	112,0	-6,9	12,0	10,3	0,0	1,7	5,1
Scheggia e Pascelupo	23,5	92,5	2,0	-4,6	-10,6	7,3	-1,3	-2,7
Scheggino	13,7	102,1	-12,6	33,6	16,8	16,8	0,0	21,0
Sellano	13,7	95,7	-6,0	13,7	4,3	9,4	0,0	7,7
Sigillo	95,7	94,1	-1,6	4,8	0,8	7,9	-4,0	3,2
Spello	141,3	94,9	-1,6	9,6	2,7	9,2	-2,2	8,0
Spoleto	112,0	93,3	-4,1	10,6	0,8	11,1	-1,3	6,5
Todi	77,5	94,5	-5,5	12,5	-0,2	13,0	-0,3	7,0
Torgiano	167,3	94,0	4,9	12,6	7,3	6,2	-1,0	17,5
Trevi	116,3	95,0	-1,1	5,5	-7,1	13,7	-1,1	4,4
Tuoro sul Trasimeno	69,3	92,6	-7,3	11,7	2,9	12,0	-3,1	4,4
Umbertide	83,2	94,7	0,5	19,3	4,1	15,8	-0,6	19,8
Valfabbrica	38,4	97,0	-4,5	7,9	0,6	8,2	-0,9	3,4
Vallo di Nera	11,7	94,0	2,4	29,0	24,1	4,8	0,0	31,4
Valtopina	35,9	95,7	2,1	9,7	-1,4	10,4	0,7	11,8
<b>Provincia di Perugia</b>	<b>104,5</b>	<b>93,6</b>	<b>-1,3</b>	<b>13,3</b>	<b>2,2</b>	<b>11,9</b>	<b>-0,7</b>	<b>12,0</b>
<b>UMBRIA</b>	<b>105,7</b>	<b>93,2</b>	<b>-2,2</b>	<b>13,2</b>	<b>2,1</b>	<b>11,7</b>	<b>-0,6</b>	<b>11,0</b>
<b>ITALIA</b>	<b>199,3</b>	<b>94,4</b>	<b>-0,1</b>	<b>7,3</b>	<b>0,3</b>	<b>7,6</b>	<b>-0,6</b>	<b>7,1</b>

Fonte: Istat, Rilevazione su movimento e calcolo della popolazione residente annuale; Rilevazione su popolazione residente comunale per sesso, anno di nascita e stato civile

**Tavola 5.1 segue - Indici demografici per comune - Provincia di Perugia - Anno 2008**

COMUNI	Indice di invecchiamento	Indice di vecchiaia	Anziani per bambino	Indice di dipendenza strutturale	Indice della popolazione in età attiva	Indice di ricambio della popolazione in età attiva	Indice di carico dei figli per 100 donne in età feconda
Assisi	22,7	172,6	4,2	55,7	64,2	139,9	23,7
Bastia Umbra	18,6	126,2	3,0	50,1	66,6	115,6	24,8
Bettona	20,0	143,3	3,6	51,4	66,0	106,6	23,5
Bevagna	24,3	186,0	4,8	59,5	62,7	118,7	23,4
Campello sul Clitunno	24,3	191,3	4,8	58,9	62,9	161,2	23,5
Cannara	21,9	169,5	4,2	53,3	65,2	102,8	22,1
Cascia	21,8	152,5	4,2	56,4	64,0	84,7	23,1
Castel Ritaldi	19,6	137,9	3,3	51,3	66,1	125,0	25,0
Castiglione del Lago	23,8	192,5	4,9	56,8	63,8	130,2	22,4
Cerreto di Spoleto	28,0	194,1	5,0	73,9	57,5	129,8	27,2
Citerna	20,1	143,0	3,5	52,0	65,8	113,7	24,6
Città della Pieve	24,7	205,4	5,1	58,1	63,3	129,1	22,0
Città di Castello	22,0	169,8	4,3	53,9	65,0	136,3	22,3
Collazzone	21,2	156,0	3,5	53,4	65,2	133,6	26,1
Corciano	17,3	113,1	2,7	48,5	67,3	133,7	26,1
Costacciaro	27,8	236,8	6,3	65,3	60,5	133,9	21,2
Deruta	20,8	147,9	3,5	53,4	65,2	150,6	25,9
Foligno	22,8	178,8	4,4	55,0	64,5	139,6	23,0
Fossato di Vico	21,9	168,0	3,6	53,6	65,1	142,0	26,6
Fratta Todina	27,8	221,1	6,7	67,7	59,6	111,6	18,5
Giano dell'Umbria	21,3	154,1	3,8	54,3	64,8	108,5	24,4
Gualdo Cattaneo	24,9	216,5	5,8	57,2	63,6	106,2	19,9
Gualdo Tadino	23,6	185,6	4,7	57,1	63,6	143,4	22,5
Gubbio	23,2	175,3	4,7	57,2	63,6	125,0	22,1
Lisciano Niccone	24,9	247,0	6,5	53,8	65,0	122,2	19,1
Magione	22,0	162,9	3,6	55,1	64,5	135,5	27,0
Marsciano	22,1	162,3	4,1	55,7	64,2	100,7	23,1
Massa Martana	24,2	183,4	4,7	59,6	62,6	129,5	23,9
Monte Castello di Vibio	28,2	293,2	7,8	60,9	62,2	100,0	16,9
Montefalco	26,3	226,2	6,0	61,2	62,0	145,0	20,9
Monteleone di Spoleto	23,1	175,3	5,1	56,9	63,7	92,5	22,7
Monte Santa Maria Tiberina	23,1	168,4	4,6	58,4	63,1	175,6	24,1
Montone	23,2	179,8	4,5	56,6	63,8	124,3	23,7
Nocera Umbra	26,7	233,0	5,5	61,6	61,9	156,0	23,0
Norcia	22,2	153,0	4,0	57,9	63,3	113,0	25,4
Paciano	23,4	211,7	4,6	52,6	65,5	101,9	23,2
Panicale	23,2	168,9	4,5	58,7	63,0	140,2	23,8
Passignano sul Trasimeno	22,5	171,0	4,0	55,6	64,3	142,6	25,3
Perugia	21,5	163,9	3,9	53,1	65,3	135,7	23,5
Piegaro	24,3	201,3	4,8	57,3	63,6	147,7	23,3
Pietralunga	26,5	232,1	6,9	61,2	62,0	126,7	19,4
Poggiodomo	49,0	1825,0	36,5	106,9	48,3	-	9,5
Preci	27,1	313,0	8,6	55,8	64,2	131,3	15,5
San Giustino	22,0	167,5	4,2	54,1	64,9	142,2	23,1
Sant'Anatolia di Narco	26,8	227,5	5,1	63,0	61,4	110,7	25,6
Scheggia e Pascelupo	30,9	273,5	6,5	73,0	57,8	239,5	25,2
Scheggino	28,1	221,3	4,4	68,8	59,3	216,7	33,3
Sellano	33,3	329,4	6,5	76,8	56,5	117,0	26,9
Sigillo	26,3	205,9	5,3	64,1	60,9	160,0	23,3
Spello	23,8	192,6	4,5	56,4	63,9	161,8	23,8
Spoleto	25,3	213,9	5,3	59,0	62,9	145,4	22,3
Todi	26,6	230,4	6,1	61,6	61,9	127,3	20,5
Torgiano	19,8	136,7	3,2	52,0	65,8	127,5	25,8
Trevi	22,9	185,8	4,7	54,2	64,8	128,4	21,6
Tuoro sul Trasimeno	24,8	189,5	4,6	61,0	62,1	186,8	25,6
Umbertide	22,8	171,5	4,2	56,4	63,9	127,6	24,7
Valfabbrica	23,3	195,0	4,7	54,3	64,8	130,8	22,0
Vallo di Nera	28,7	232,7	6,4	69,8	58,9	360,0	22,6
Valtopina	25,6	212,6	5,0	60,3	62,4	201,8	24,2
<b>Provincia di Perugia</b>	<b>22,6</b>	<b>173,3</b>	<b>4,2</b>	<b>55,2</b>	<b>64,4</b>	<b>133,4</b>	<b>23,4</b>
<b>UMBRIA</b>	<b>23,2</b>	<b>181,7</b>	<b>4,5</b>	<b>56,0</b>	<b>64,1</b>	<b>140,1</b>	<b>22,9</b>
<b>ITALIA</b>	<b>20,1</b>	<b>143,4</b>	<b>3,6</b>	<b>51,9</b>	<b>65,8</b>	<b>119,8</b>	<b>24,0</b>

Fonte: Istat, Rilevazione su movimento e calcolo della popolazione residente annuale; Rilevazione su popolazione residente comunale per sesso, anno di nascita e stato civile

Tavola 5.2 - Indici demografici per comune - Provincia di Terni - Anno 2008

COMUNI	Densità demografica	Rapporto di mascolinità	Tasso di incremento naturale	Tasso di incremento migratorio totale	Tasso di incremento migratorio interno	Tasso di incremento migratorio estero	Tasso di incremento migratorio per altri motivi	Tasso di incremento totale
Acquasparta	64,2	95,1	2,2	7,1	0,4	6,7	0,0	9,2
Allerona	22,7	95,3	-4,3	1,1	-3,2	4,3	0,0	-3,2
Alviano	65,5	95,0	-3,2	9,0	3,9	5,1	0,0	5,8
Amelia	90,1	95,5	-3,4	5,5	-0,2	7,1	-1,4	2,1
Arrone	70,2	93,8	-2,4	11,2	-2,1	13,3	0,0	8,7
Attigliano	180,7	98,7	1,1	31,2	11,3	22,1	-2,2	32,3
Avigliano Umbro	51,1	103,4	-2,3	17,3	2,3	15,0	0,0	15,0
Baschi	41,7	95,2	-5,3	21,6	16,6	5,7	-0,7	16,3
Calvi dell'Umbria	41,4	92,2	-8,5	24,5	11,7	12,2	0,5	16,0
Castel Giorgio	52,5	89,8	-13,2	28,6	16,8	11,8	0,0	15,4
Castel Viscardo	116,9	93,7	-7,5	10,4	0,0	10,1	0,3	2,9
Fabro	85,2	96,4	-5,5	13,0	4,8	9,3	-1,0	7,5
Ferentillo	28,1	96,1	-7,7	17,5	13,4	4,1	0,0	9,8
Ficulle	27,1	99,4	-2,9	21,2	5,2	17,2	-1,1	18,4
Giove	126,9	93,5	-8,8	13,0	7,3	5,7	0,0	4,2
Guarda	47,9	93,7	-8,5	3,7	-2,7	5,8	0,5	-4,8
Lugnano in Teverina	54,2	102,0	-3,7	6,2	3,7	5,6	-3,1	2,5
Montecastrilli	83,3	98,2	1,4	10,1	1,2	8,7	0,2	11,4
Montecchio	36,1	93,8	-12,5	23,9	16,5	7,4	0,0	11,4
Montefranco	125,6	96,0	-8,6	-7,0	-8,6	2,3	-0,8	-15,6
Montegabbione	24,3	103,1	4,1	22,0	2,4	18,7	0,8	26,0
Monteleone d'Orvieto	66,5	92,6	-15,1	7,5	-6,3	13,2	0,6	-7,5
Narni	103,2	92,1	-6,8	6,5	-2,4	9,1	-0,2	-0,3
Orvieto	74,9	90,2	-5,2	10,1	1,0	9,8	-0,6	5,0
Otricoli	71,6	98,0	-7,8	26,9	6,7	19,7	0,5	19,1
Parrano	14,9	96,0	-10,0	-5,0	-21,7	16,7	0,0	-15,0
Penna in Teverina	112,6	89,4	-0,9	10,7	-3,6	14,3	0,0	9,8
Polino	14,4	118,8	-35,1	0,0	-3,5	3,5	0,0	-35,1
Porano	144,0	90,1	-2,1	4,1	-1,0	5,1	0,0	2,1
San Gemini	173,9	93,9	0,0	15,1	10,9	4,4	-0,2	15,1
San Venanzo	14,1	99,7	-4,2	17,8	5,1	12,3	0,4	13,6
Stroncone	69,2	99,0	-4,3	24,1	14,1	10,0	0,0	19,8
Terni	528,7	89,5	-4,2	14,0	1,4	13,1	-0,5	9,8
<b>Provincia di Terni</b>	<b>109,6</b>	<b>91,9</b>	<b>-4,5</b>	<b>12,7</b>	<b>2,0</b>	<b>11,1</b>	<b>-0,4</b>	<b>8,2</b>
<b>UMBRIA</b>	<b>105,7</b>	<b>93,2</b>	<b>-2,2</b>	<b>13,2</b>	<b>2,1</b>	<b>11,7</b>	<b>-0,6</b>	<b>11,0</b>
<b>ITALIA</b>	<b>199,3</b>	<b>94,4</b>	<b>-0,1</b>	<b>7,3</b>	<b>0,3</b>	<b>7,6</b>	<b>-0,6</b>	<b>7,1</b>

Fonte: Istat, Rilevazione su movimento e calcolo della popolazione residente annuale; Rilevazione su popolazione residente comunale per sesso, anno di nascita e stato civile

**Tavola 5.2 segue - Indici demografici per comune - Provincia di Terni - Anno 2008**

COMUNI	Indice di invecchiamento	Indice di vecchiaia	Anziani per bambino	Indice di dipendenza strutturale	Indice della popolazione in età attiva	Indice di ricambio della popolazione in età attiva	Indice di carico dei figli per 100 donne in età feconda
Acquasparta	24,1	164,9	3,5	63,1	61,3	156,3	32,4
Allerona	25,2	227,5	6,4	57,0	63,7	139,3	18,4
Alviano	24,9	181,3	4,5	62,8	61,4	98,6	25,8
Amelia	24,3	203,1	5,1	56,8	63,8	148,3	21,6
Arrone	23,9	193,0	5,1	57,1	63,7	161,5	20,9
Attigliano	23,1	201,9	5,4	52,8	65,5	117,6	18,9
Avigliano Umbro	25,5	207,9	5,1	60,6	62,3	160,7	23,1
Baschi	28,3	250,7	4,5	65,6	60,4	132,1	38,2
Calvi dell'Umbria	29,5	292,4	9,4	65,6	60,4	159,6	14,4
Castel Giorgio	28,3	288,0	9,3	61,7	61,9	170,9	12,7
Castel Viscardo	24,2	218,8	6,2	54,5	64,7	136,7	17,9
Fabro	25,5	202,9	4,1	61,6	61,9	166,3	37,5
Ferentillo	28,5	252,4	5,8	66,3	60,1	189,5	26,0
Ficulle	25,7	207,3	7,4	61,5	61,9	146,3	16,1
Giove	26,2	235,4	4,9	59,7	62,6	155,4	26,0
Guarda	26,1	214,4	4,8	62,1	61,7	165,1	29,0
Lugnano in Teverina	23,8	192,3	12,0	56,8	63,8	141,2	5,7
Montecastrilli	22,0	171,4	2,8	53,3	65,2	132,0	72,4
Montecchio	26,4	226,9	6,8	61,4	62,0	118,9	21,7
Montefranco	26,9	229,0	4,6	62,8	61,4	195,7	32,7
Montegabbione	29,8	272,3	10,6	68,6	59,3	175,4	13,2
Monteleone d'Orvieto	27,2	238,4	43,7	63,0	61,3	189,9	1,6
Narni	25,9	231,0	5,6	59,2	62,8	159,4	21,1
Orvieto	23,6	189,5	2,9	56,3	64,0	152,5	227,3
Otricoli	26,3	225,7	4,1	61,2	62,0	141,8	71,1
Parrano	28,6	236,4	10,1	68,7	59,3	140,0	10,6
Penna in Teverina	22,9	181,9	2,6	55,2	64,4	129,6	116,3
Polino	25,5	187,5	42,9	64,1	61,0	167,6	1,6
Porano	21,9	177,4	5,8	52,2	65,7	163,8	11,8
San Gemini	22,8	182,0	3,3	54,6	64,7	139,4	46,9
San Venanzo	24,3	194,7	9,9	58,0	63,3	124,9	8,5
Stroncone	26,9	244,6	66,7	61,0	62,1	180,4	1,0
Terni	21,6	164,3	2,2	53,2	65,3	158,0	953,9
<b>Provincia di Terni</b>	<b>24,8</b>	<b>207,6</b>	<b>5,2</b>	<b>58,2</b>	<b>63,2</b>	<b>161,2</b>	<b>21,7</b>
<b>UMBRIA</b>	<b>23,2</b>	<b>181,7</b>	<b>4,5</b>	<b>56,0</b>	<b>64,1</b>	<b>140,1</b>	<b>22,9</b>
<b>ITALIA</b>	<b>20,1</b>	<b>143,4</b>	<b>3,6</b>	<b>51,9</b>	<b>65,8</b>	<b>119,8</b>	<b>24,0</b>

Fonte: Istat, Rilevazione su movimento e calcolo della popolazione residente annuale; Rilevazione su popolazione residente comunale per sesso, anno di nascita e stato civile

**Tavola 5.3 - Indici demografici della popolazione residente straniera per comune - Provincia di Perugia - Anno 2008**

COMUNI	Residenti stranieri di sesso maschile per 100 residenti totali di sesso maschile	Residenti stranieri di sesso femminile per 100 residenti totali di sesso femminile	Residenti stranieri per 100 residenti totali	Tasso di incremento naturale della popolazione residente straniera	Tasso di incremento migratorio totale popolazione residente straniera	Tasso di incremento totale della popolazione residente straniera
Assisi	9,8	10,4	10,1	1,4	7,8	9,1
Bastia Umbra	9,2	10,2	9,7	2,0	12,9	14,9
Bettona	11,7	11,1	11,4	2,3	18,9	21,2
Bevagna	7,7	7,6	7,7	1,9	6,4	8,3
Campello sul Clitunno	5,0	7,5	6,3	1,4	15,8	17,2
Cannara	8,1	8,8	8,4	1,5	19,0	20,6
Cascia	3,4	5,2	4,3	-0,7	9,6	8,9
Castel Ritaldi	11,5	11,3	11,4	1,4	10,9	12,3
Castiglione del Lago	12,1	11,9	12,0	2,3	13,2	15,5
Cerreto di Spoleto	3,0	5,1	4,1	-	11,0	11,0
Citerna	6,6	7,7	7,1	2,9	-1,3	1,7
Città della Pieve	9,7	10,3	10,0	1,5	11,2	12,7
Città di Castello	8,1	9,2	8,6	1,5	10,4	11,9
Collazzone	14,7	12,6	13,7	1,3	10,5	11,8
Corciano	9,1	10,3	9,8	1,7	12,2	14,0
Costacciaro	7,8	7,0	7,3	1,1	5,3	6,4
Deruta	10,0	10,4	10,2	2,0	11,8	13,8
Foligno	11,3	10,7	11,0	2,3	13,7	16,0
Fossato di Vico	17,4	17,4	17,4	1,7	10,9	12,6
FratTA Todina	9,6	12,0	10,9	-	17,5	17,5
Giano dell'Umbria	16,5	15,5	16,0	1,4	11,2	12,6
Gualdo Cattaneo	14,1	10,6	12,3	1,6	12,1	13,7
Gualdo Tadino	11,6	11,5	11,6	1,7	11,9	13,6
Gubbio	5,9	6,9	6,4	1,6	11,7	13,4
Lisciano Niccone	18,9	17,7	18,3	0,9	3,4	4,3
Magione	8,7	9,8	9,3	1,7	11,5	13,2
Marsciano	10,7	11,6	11,1	1,6	8,7	10,3
Massa Martana	14,5	11,6	13,1	1,0	6,1	7,2
Monte Castello di Vibio	9,9	10,4	10,2	-	13,1	13,1
Montefalco	8,6	8,2	8,4	2,0	13,6	15,6
Monteleone di Spoleto	3,8	3,6	3,7	-	18,2	18,2
Monte Santa Maria Tiberina	9,1	10,0	9,6	-	-1,7	-1,7
Montone	10,9	10,5	10,7	2,9	7,0	9,9
Nocera Umbra	10,9	9,7	10,3	2,0	10,2	12,2
Norcia	9,7	8,7	9,2	0,2	4,9	5,2
Paciano	11,3	12,0	11,7	0,9	9,9	10,8
Panicale	12,5	11,7	12,1	1,3	13,2	14,5
Passignano sul Trasimeno	11,2	11,0	11,1	0,7	4,9	5,5
Perugia	10,7	11,8	11,3	1,6	10,1	11,7
Piegara	8,9	10,2	9,6	0,9	11,1	12,0
Pietralunga	6,4	7,4	6,9	-	7,2	7,2
Poggiodomo	2,8	2,6	2,7	-	28,6	28,6
Preci	10,9	9,2	10,1	1,2	-3,7	-2,5
San Giustino	7,7	8,3	8,0	1,3	9,4	10,7
Sant'Anatolia di Narco	5,2	7,2	6,2	-	-2,7	-2,7
Scheggia e Pascelupo	5,5	5,9	5,7	3,6	2,4	6,0
Scheggino	5,3	9,2	7,3	-	29,5	29,5
Sellano	4,9	5,3	5,1	1,8	16,4	18,2
Sigillo	4,0	5,1	4,6	-	10,0	10,0
Spello	6,2	7,3	6,8	2,6	12,3	14,9
Spoleto	8,0	9,2	8,6	1,8	9,9	11,7
Todi	8,6	9,6	9,1	1,2	10,9	12,1
Torgiano	6,1	7,6	6,8	1,2	11,8	13,0
Trevi	11,6	11,5	11,5	1,9	8,8	10,7
Tuoro sul Trasimeno	11,2	11,0	11,1	1,2	1,9	3,1
Umbertide	15,5	13,9	14,7	1,8	11,1	12,9
Valfabbrica	8,3	8,9	8,6	2,4	5,1	7,5
Vallo di Nera	8,8	7,8	8,3	-	18,8	18,8
Valtopina	9,1	12,1	10,7	4,8	9,7	14,5
<b>Provincia di Perugia</b>	<b>9,9</b>	<b>10,4</b>	<b>10,2</b>	<b>1,7</b>	<b>10,7</b>	<b>12,4</b>
<b>UMBRIA</b>	<b>9,3</b>	<b>9,9</b>	<b>9,6</b>	<b>1,7</b>	<b>11,1</b>	<b>12,8</b>
<b>ITALIA</b>	<b>6,6</b>	<b>6,4</b>	<b>6,5</b>	<b>1,9</b>	<b>10,7</b>	<b>12,5</b>

Fonte: Istat, Rilevazione su movimento e calcolo della popolazione straniera residente; Rilevazione su popolazione residente comunale straniera per sesso ed anno di nascita

**Tavola 5.3 segue - Indici demografici della popolazione residente straniera per comune - Provincia di Perugia - Anno 2008**

COMUNI	Residenti stranieri di 0-14 anni per 100 residenti stranieri	Residenti stranieri di 15-24 anni per 100 residenti stranieri	Residenti stranieri di 25-39 anni per 100 residenti stranieri	Residenti stranieri di 40-64 anni per 100 residenti stranieri	Residenti stranieri di 65 anni e oltre per 100 residenti stranieri
Assisi	17,7	11,5	38,5	28,8	3,5
Bastia Umbra	19,0	15,8	37,2	25,7	2,3
Bettona	23,2	9,6	37,3	26,1	3,9
Bevagna	22,3	12,8	34,4	26,4	4,1
Campello sul Clitunno	20,9	17,1	29,1	29,1	3,8
Cannara	17,5	14,5	37,0	30,4	0,6
Cascia	11,3	15,6	31,2	41,1	0,7
Castel Ritaldi	23,2	12,7	35,8	25,3	3,0
Castiglione del Lago	18,9	14,3	31,4	30,6	4,8
Cerreto di Spoleto	14,6	14,6	33,3	35,4	2,1
Citerna	22,7	7,4	42,1	25,2	2,5
Città della Pieve	19,3	14,9	32,5	27,8	5,4
Città di Castello	18,9	11,6	38,5	28,7	2,2
Collazzone	13,9	16,0	34,7	32,2	3,2
Corciano	21,1	15,0	36,8	24,8	2,3
Costacciaro	27,8	12,4	35,1	22,7	2,1
Deruta	20,3	12,9	38,3	25,7	2,7
Foligno	21,6	14,5	35,8	26,0	2,1
Fossato di Vico	22,7	18,1	35,9	21,9	1,4
Fratta Todina	21,0	11,2	33,2	28,8	5,9
Giano dell'Umbria	22,7	16,7	35,2	23,7	1,7
Gualdo Cattaneo	15,2	14,7	38,0	28,8	3,3
Gualdo Tadino	22,4	16,2	31,3	27,3	2,7
Gubbio	17,8	13,5	34,8	30,3	3,5
Lisciano Niccone	10,0	10,0	25,0	40,8	14,2
Magione	21,4	13,2	35,9	25,9	3,6
Marsciano	21,7	14,9	35,1	26,3	2,0
Massa Martana	29,0	12,0	37,1	19,9	2,0
Monte Castello di Vibio	18,7	11,7	32,7	29,8	7,0
Montefalco	17,8	17,6	34,4	28,0	2,3
Monteleone di Spoleto	12,5	20,8	45,8	20,8	-
Monte Santa Maria Tiberina	21,8	10,1	25,2	37,0	5,9
Montone	17,8	17,8	27,8	32,2	4,4
Nocera Umbra	22,2	17,5	35,2	22,8	2,4
Norcia	17,9	17,0	34,7	28,4	2,0
Paciano	14,5	12,0	31,6	36,8	5,1
Panicle	18,3	13,9	31,1	29,3	7,4
Passignano sul Trasimeno	17,9	14,3	31,1	29,2	7,5
Perugia	17,8	13,4	38,5	28,4	1,9
Piegara	18,2	11,6	33,3	32,0	5,0
Pietralunga	12,6	18,2	28,3	32,7	8,2
Poggiodomo	-	-	50,0	50,0	-
Preci	16,3	6,3	37,5	36,3	3,8
San Giustino	20,8	14,2	34,7	28,1	2,2
Sant'Anatolia di Narco	13,9	2,8	27,8	47,2	8,3
Scheggia e Pascelupo	23,3	12,8	27,9	36,0	-
Scheggino	8,6	11,4	42,9	34,3	2,9
Sellano	20,0	11,7	33,3	28,3	6,7
Sigillo	16,5	20,9	27,8	33,9	0,9
Spello	18,1	13,2	38,1	27,5	3,1
Spoleto	19,6	15,5	31,9	30,0	3,0
Todi	16,2	13,8	34,0	30,1	5,8
Torgiano	24,2	12,2	38,0	23,7	1,8
Trevi	19,9	16,6	34,9	24,7	3,9
Tuoro sul Trasimeno	18,5	10,3	31,3	31,5	8,4
Umbertide	21,6	12,8	33,2	27,4	5,0
Valfabbrica	20,5	12,9	35,3	28,4	3,0
Vallo di Nera	22,9	11,4	45,7	17,1	2,9
Valtopina	23,2	13,5	32,3	27,1	3,9
<b>Provincia di Perugia</b>	<b>19,3</b>	<b>13,9</b>	<b>36,0</b>	<b>27,9</b>	<b>2,9</b>
<b>UMBRIA</b>	<b>18,8</b>	<b>13,9</b>	<b>36,0</b>	<b>28,5</b>	<b>2,8</b>
<b>ITALIA</b>	<b>19,1</b>	<b>13,0</b>	<b>38,2</b>	<b>27,5</b>	<b>2,1</b>

Fonte: Istat, Rilevazione su movimento e calcolo della popolazione straniera residente; Rilevazione su popolazione residente comunale straniera per sesso ed anno di nascita

**Tavola 5.3 segue - Indici demografici della popolazione residente straniera per comune - Provincia di Perugia - Anno 2008**

	Residenti stranieri di sesso maschile per 100 residenti totali di sesso maschile	Residenti stranieri di sesso femminile per 100 residenti totali di sesso femminile	Residenti stranieri per 100 residenti totali	Tasso di incremento naturale della popolazione residente straniera	Tasso di incremento migratorio totale popolazione residente straniera	Tasso di incremento totale della popolazione residente straniera
Assisi	36,3	33,1	16,6	3,5	5,7	4,8
Bastia Umbra	35,9	35,7	14,1	2,7	6,5	5,1
Bettona	29,9	32,0	18,3	7,3	2,6	9,8
Bevagna	29,5	21,3	42,6	2,3	2,1	2,3
Campello sul Clitunno	34,2	44,9	12,0	2,5	2,5	3,8
Cannara	36,2	18,4	33,4	4,2	1,9	5,8
Cascia	56,0	36,2	1,4	1,4	4,3	0,7
Castel Ritaldi	28,8	45,3	15,4	7,5	1,1	1,9
Castiglione del Lago	41,1	36,1	15,4	1,5	3,5	2,3
Cerreto di Spoleto	45,8	20,8	2,1	6,3	25,0	-
Citerna	36,4	13,2	25,6	20,2	2,9	1,7
Città della Pieve	39,8	32,5	8,4	13,7	4,1	1,4
Città di Castello	38,0	15,0	31,1	7,8	5,0	3,2
Collazzone	36,8	24,0	26,9	5,5	3,2	3,6
Corciano	31,7	25,3	6,0	6,8	21,1	9,0
Costacciaro	32,0	19,6	44,3	-	3,1	1,0
Deruta	32,9	29,5	20,6	6,2	7,4	3,5
Foligno	24,0	51,7	15,3	2,2	4,4	2,3
Fossato di Vico	18,1	39,0	16,9	3,6	3,8	18,7
Fratta Todina	50,2	7,8	26,3	6,8	3,4	5,4
Giano dell'Umbria	41,2	43,9	12,5	0,7	1,5	0,2
Gualdo Cattaneo	35,5	47,7	11,2	1,8	1,8	2,1
Gualdo Tadino	20,6	44,7	24,9	1,5	2,6	5,6
Gubbio	30,6	41,2	12,5	1,7	10,1	3,9
Lisciano Niccone	65,0	0,8	31,7	-	-	2,5
Magione	32,4	26,0	23,0	4,8	8,1	5,6
Marsciano	48,7	19,5	18,9	4,5	6,6	1,9
Massa Martana	37,9	37,3	19,9	1,4	2,2	1,4
Monte Castello di Vibio	50,9	14,6	21,6	3,5	-	9,4
Montefalco	25,7	55,1	11,0	2,1	2,5	3,7
Monteleone di Spoleto	50,0	45,8	-	-	4,2	-
Monte Santa Maria Tiberina	56,3	5,0	35,3	0,8	1,7	0,8
Montone	43,9	12,8	37,8	-	-	5,6
Nocera Umbra	36,5	28,8	29,6	2,4	2,4	0,5
Norcia	26,4	60,0	2,6	2,6	5,9	2,4
Paciano	56,4	13,7	7,7	9,4	3,4	9,4
Panicaletto	41,3	30,8	11,4	2,2	7,9	6,3
Passignano sul Trasimeno	35,6	37,0	18,7	1,4	4,1	3,2
Perugia	25,0	24,6	11,8	9,9	19,2	9,5
Piegara	38,0	34,4	11,6	5,2	6,6	4,1
Pietralunga	56,6	6,9	23,9	3,1	4,4	5,0
Poggiodomo	25,0	25,0	50,0	-	-	-
Preci	28,8	62,5	-	3,8	3,8	1,3
San Giustino	31,9	17,8	30,5	12,6	4,8	2,4
Sant'Anatolia di Narco	33,3	30,6	2,8	11,1	-	22,2
Scheggia e Pascelupo	33,7	36,0	27,9	-	2,3	-
Scheggino	42,9	48,6	2,9	-	5,7	-
Sellano	45,0	46,7	-	-	6,7	1,7
Sigillo	27,0	50,4	13,9	1,7	6,1	0,9
Spello	27,7	41,9	19,8	4,1	2,9	3,6
Spoleto	32,2	44,2	16,9	2,6	3,2	0,9
Todi	32,0	38,7	16,6	5,4	2,9	4,3
Torgiano	25,6	30,4	17,7	4,8	13,6	7,8
Trevi	25,3	60,9	3,6	4,1	5,3	0,7
Tuoro sul Trasimeno	51,6	22,0	17,5	2,8	2,3	3,7
Umbertide	27,4	27,2	33,6	2,9	4,7	4,2
Valfabbrica	32,7	24,8	30,4	5,3	4,3	2,6
Vallo di Nera	40,0	57,1	-	2,9	-	-
Valtopina	32,9	38,1	22,6	3,9	1,9	0,6
<b>Provincia di Perugia</b>	<b>30,8</b>	<b>32,2</b>	<b>16,8</b>	<b>5,6</b>	<b>9,2</b>	<b>5,3</b>
<b>UMBRIA</b>	<b>33,6</b>	<b>32,3</b>	<b>14,3</b>	<b>6,6</b>	<b>8,2</b>	<b>5,0</b>
<b>ITALIA</b>	<b>29,1</b>	<b>24,1</b>	<b>15,6</b>	<b>15,8</b>	<b>7,7</b>	<b>7,7</b>

Fonte: Istat, Rilevazione su movimento e calcolo della popolazione straniera residente; Rilevazione su popolazione residente comunale straniera per sesso ed anno di nascita



**Tavola 5.4 - Indici demografici della popolazione residente straniera per comune - Provincia di Terni - Anno 2008**

COMUNI	Residenti stranieri di sesso maschile per 100 residenti di sesso maschile	Residenti stranieri di sesso femminile per 100 residenti di sesso femminile	Residenti stranieri per 100 residenti totali	Tasso di incremento naturale della popolazione residente straniera	Tasso di incremento migratorio totale popolazione residente straniera	Tasso di incremento totale della popolazione residente straniera
Acquasparta	15,5	12,4	13,9	3,5	2,3	5,8
Allerona	3,6	5,3	4,5	-	7,4	7,4
Alviano	2,5	2,9	2,7	-	21,1	21,1
Amelia	5,9	6,7	6,3	1,4	7,8	9,2
Arrone	10,6	9,6	10,1	1,4	8,3	9,8
Attigliano	12,2	13,7	12,9	1,8	22,0	23,9
Avigliano Umbro	8,6	8,9	8,8	0,9	13,5	14,5
Baschi	6,0	8,0	7,0	-	12,2	12,2
Calvi dell'Umbria	6,2	7,1	6,6	1,8	20,3	22,0
Castel Giorgio	4,1	5,3	4,7	-	33,3	33,3
Castel Viscardo	7,0	6,4	6,7	2,6	13,2	15,8
Fabro	9,5	10,7	10,1	0,4	13,0	13,3
Ferentillo	7,2	10,0	8,7	2,5	5,5	8,0
Ficule	9,1	10,1	9,6	1,9	11,4	13,2
Giove	4,6	6,0	5,3	-	10,2	10,2
Guarda	5,8	5,1	5,5	1,0	8,1	9,1
Lugnano in Teverina	3,9	4,4	4,2	-	-4,4	-4,4
Montecastrilli	8,7	9,8	9,2	1,3	8,1	9,4
Montecchio	9,4	7,0	8,1	2,2	8,8	11,0
Montefranco	5,1	7,1	6,1	1,3	-3,8	-2,5
Montegabbione	16,8	14,4	15,6	0,5	12,1	12,6
Monteleone d'Orvieto	9,8	8,4	9,1	2,2	13,5	15,7
Narni	5,7	6,4	6,1	2,5	5,5	8,1
Orvieto	6,9	8,0	7,5	0,9	13,0	13,9
Otricoli	10,1	10,4	10,3	0,5	17,9	18,5
Parrano	11,3	9,2	10,3	-	-	-
Penna in Teverina	9,1	8,4	8,7	1,1	15,5	16,6
Polino	6,6	10,2	8,2	-	35,9	35,9
Porano	4,8	5,7	5,2	1,0	5,1	6,1
San Gemini	3,0	3,7	3,4	1,3	7,8	9,1
San Venanzo	8,5	9,5	9,0	1,5	13,0	14,5
Stroncone	6,8	7,7	7,2	1,5	11,0	12,5
Terni	7,8	9,4	8,6	1,6	15,3	16,9
<b>Provincia di Terni</b>	<b>7,5</b>	<b>8,5</b>	<b>8,0</b>	<b>1,6</b>	<b>12,7</b>	<b>14,3</b>
<b>UMBRIA</b>	<b>9,3</b>	<b>9,9</b>	<b>9,6</b>	<b>1,7</b>	<b>11,1</b>	<b>12,8</b>
<b>ITALIA</b>	<b>6,6</b>	<b>6,4</b>	<b>6,5</b>	<b>1,9</b>	<b>10,7</b>	<b>12,5</b>

Fonte: Istat, Rilevazione su movimento e calcolo della popolazione straniera residente; Rilevazione su popolazione residente comunale straniera per sesso ed anno di nascita

**Tavola 5.4 segue - Indici demografici della popolazione residente straniera per comune - Provincia di Terni - Anno 2008**

COMUNI	Residenti stranieri di 0-14 anni per 100 residenti stranieri	Residenti stranieri di 15-24 anni per 100 residenti stranieri	Residenti stranieri di 25-39 anni per 100 residenti stranieri	Residenti stranieri di 40-64 anni per 100 residenti stranieri	Residenti stranieri di 65 anni e oltre per 100 residenti stranieri
Acquasparta	28,9	15,2	33,7	20,1	2,1
Allerona	8,3	22,6	34,5	25,0	9,5
Alviano	16,7	4,8	47,6	31,0	-
Amelia	12,5	11,9	40,7	31,9	3,1
Arrone	22,1	17,2	31,4	27,6	1,7
Attigliano	11,5	15,6	34,8	35,2	2,9
Avigliano Umbro	10,4	17,4	33,0	35,2	3,9
Baschi	18,0	10,5	34,0	31,0	6,5
Calvi dell'Umbria	13,5	7,9	30,2	40,5	7,9
Castel Giorgio	13,3	14,3	38,1	30,5	3,8
Castel Viscardo	19,5	15,1	41,0	22,0	2,4
Fabro	16,9	14,2	38,2	29,1	1,7
Ferentillo	20,1	10,1	36,1	30,2	3,6
Ficulle	14,2	17,2	29,6	34,9	4,1
Giove	17,5	9,7	30,1	38,8	3,9
Guarda	17,5	13,6	30,1	34,0	4,9
Lugnano in Teverina	7,5	16,4	46,3	29,9	-
Montecastrilli	19,1	17,0	33,3	29,3	1,2
Montecchio	13,2	18,1	29,9	35,4	3,5
Montefranco	17,9	10,3	43,6	26,9	1,3
Montegabbione	19,6	13,9	28,9	29,4	8,2
Monteleone d'Orvieto	16,7	16,7	29,2	34,7	2,8
Narni	16,8	12,9	35,8	30,6	4,0
Orvieto	15,0	13,8	32,3	36,3	2,6
Otricoli	19,9	13,9	28,9	33,3	4,0
Parrano	16,4	21,3	27,9	32,8	1,6
Penna in Teverina	15,3	10,2	45,9	25,5	3,1
Polino	17,4	-	52,2	30,4	-
Porano	14,7	8,8	47,1	28,4	1,0
San Gemini	14,9	11,2	35,4	37,3	1,2
San Venanzo	17,8	13,6	32,7	34,1	1,9
Stroncone	20,9	13,1	34,9	27,7	3,4
Terni	16,2	14,4	37,7	29,8	1,9
<b>Provincia di Terni</b>	<b>16,7</b>	<b>14,1</b>	<b>36,2</b>	<b>30,5</b>	<b>2,5</b>
<b>UMBRIA</b>	<b>18,8</b>	<b>13,9</b>	<b>36,0</b>	<b>28,5</b>	<b>2,8</b>
<b>ITALIA</b>	<b>19,1</b>	<b>13,0</b>	<b>38,2</b>	<b>27,5</b>	<b>2,1</b>

Fonte: Istat, Rilevazione su movimento e calcolo della popolazione straniera residente; Rilevazione su popolazione residente comunale straniera per sesso ed anno di nascita

**Tavola 5.4 segue - Indici demografici della popolazione residente straniera per comune - Provincia di Terni - Anno 2008**

COMUNI	Residenti stranieri con cittadinanza dell'Unione europea per 100 residenti stranieri	Residenti stranieri con cittadinanza dell'Europa centro-orientale per 100 residenti stranieri	Residenti stranieri con cittadinanza dell'Africa settentrionale per 100 residenti stranieri	Residenti stranieri con cittadinanza dell'Asia per 100 residenti stranieri	Residenti stranieri con cittadinanza dell'America centro-meridionale per 100 residenti stranieri	Residenti stranieri con altra cittadinanza per 100 residenti stranieri
Acquasparta	69,8	19,8	5,3	1,5	1,7	1,8
Allerona	22,6	59,5	1,2	-	6,0	10,7
Alviano	35,7	31,0	7,1	16,7	7,1	2,4
Amelia	56,4	26,0	3,9	3,5	5,2	5,1
Arrone	44,8	40,3	11,4	1,4	1,4	0,7
Attigliano	43,4	23,8	2,5	3,3	4,1	23,0
Avigliano Umbro	60,0	16,5	15,7	2,2	2,6	3,0
Baschi	54,0	32,0	0,5	5,0	1,0	7,5
Calvi dell'Umbria	63,5	15,1	3,2	0,8	10,3	7,1
Castel Giorgio	43,8	47,6	2,9	1,9	2,9	1,0
Castel Viscardo	30,7	45,4	2,4	18,0	1,0	2,4
Fabro	60,5	30,1	2,7	4,7	1,7	0,3
Ferentillo	39,6	44,4	10,1	1,2	4,1	0,6
Ficulle	43,8	33,7	3,6	1,8	7,7	9,5
Giove	76,7	6,8	3,9	4,9	2,9	4,9
Guardea	25,2	64,1	1,0	4,9	1,9	2,9
Lugnano in Teverina	83,6	9,0	1,5	-	3,0	3,0
Montecastrilli	62,2	22,5	5,8	1,9	5,2	2,5
Montecchio	12,5	74,3	7,6	-	4,2	1,4
Montefranco	15,4	56,4	17,9	2,6	2,6	5,1
Montegabbione	41,2	46,9	2,6	-	2,6	6,7
Monteleone d'Orvieto	66,0	25,7	2,8	-	4,2	1,4
Narni	45,6	26,5	5,0	15,5	4,5	2,9
Orvieto	29,7	50,0	5,2	6,2	4,3	4,6
Otricoli	48,8	38,8	4,5	1,5	1,5	5,0
Parrano	91,8	3,3	-	1,6	1,6	1,6
Penna in Teverina	73,5	4,1	1,0	18,4	1,0	2,0
Polino	65,2	13,0	-	8,7	-	13,0
Porano	35,3	39,2	2,0	8,8	11,8	2,9
San Gemini	64,6	18,0	0,6	9,9	5,0	1,9
San Venanzo	53,7	9,8	22,0	8,4	1,9	4,2
Stroncone	43,0	43,9	6,4	2,8	3,9	-
Terni	39,5	31,8	5,5	14,0	5,5	3,7
<b>Provincia di Terni</b>	<b>43,5</b>	<b>32,5</b>	<b>5,5</b>	<b>10,0</b>	<b>4,7</b>	<b>3,8</b>
<b>UMBRIA</b>	<b>33,6</b>	<b>32,3</b>	<b>14,3</b>	<b>6,6</b>	<b>8,2</b>	<b>5,0</b>
<b>ITALIA</b>	<b>29,1</b>	<b>24,1</b>	<b>15,6</b>	<b>15,8</b>	<b>7,7</b>	<b>7,7</b>

Fonte: Istat, Rilevazione su movimento e calcolo della popolazione straniera residente; Rilevazione su popolazione residente comunale straniera per sesso ed anno di nascita

**Tavola 5.5 - Indici della previdenza sociale per comune - Provincia di Perugia - Anno 2008**

COMUNI	Tasso di pensionamento	Pensioni di vecchiaia per 100 pensioni erogate dall'Inps	Pensioni di invalidità per 100 pensioni erogate dall'Inps	Pensioni ai superstiti per 100 pensioni erogate dall'Inps	Pensioni o assegni sociali per 100 pensioni erogate dall'Inps	Pensioni agli invalidi civili per 100 pensioni erogate dall'Inps
Assisi	38,0	46,0	9,6	18,1	5,9	20,4
Bastia Umbra	33,7	48,3	10,0	17,5	4,4	19,8
Bettona	39,2	42,8	11,5	18,2	5,5	22,0
Bevagna	43,0	41,8	11,8	18,5	3,0	24,9
Campello sul Clitunno	36,4	48,4	11,6	17,6	4,6	17,8
Cannara	39,6	47,4	11,2	16,6	4,3	20,5
Cascia	37,5	33,4	15,2	21,5	6,6	23,3
Castel Ritaldi	33,3	46,9	12,9	17,1	3,7	19,4
Castiglione del Lago	37,5	48,7	11,9	19,3	3,4	16,7
Cerreto di Spoleto	43,1	37,2	15,6	17,9	3,9	25,4
Citerna	39,4	52,1	13,3	17,7	3,9	13,0
Città della Pieve	38,9	46,2	11,6	20,0	4,0	18,2
Città di Castello	38,6	49,5	13,0	19,3	3,3	14,9
Collazzone	36,8	50,4	12,5	18,1	3,6	15,4
Corciano	28,2	53,8	9,8	17,7	3,0	15,7
Costacciaro	46,0	41,5	16,0	20,1	4,1	18,3
Deruta	37,1	49,6	12,8	18,4	2,9	16,3
Foligno	32,0	41,3	9,6	19,7	4,2	25,2
Fossato di Vico	32,0	45,6	11,4	21,5	4,5	17,0
Fratta Todina	43,2	48,6	13,0	18,6	3,8	16,0
Giano dell'Umbria	38,2	44,7	12,3	20,2	2,9	19,9
Gualdo Cattaneo	43,9	43,1	12,9	18,2	3,0	22,8
Gualdo Tadino	37,1	43,2	14,4	20,2	4,1	18,1
Gubbio	37,0	46,2	13,3	20,2	4,5	15,8
Lisciano Niccone	45,2	45,3	17,2	18,2	1,7	17,6
Magione	35,5	50,3	10,7	19,8	3,9	15,3
Marsciano	37,3	48,6	11,8	18,9	4,1	16,6
Massa Martana	40,1	46,8	13,3	18,9	5,9	15,1
Monte Castello di Vibio	52,0	45,8	12,1	19,4	5,0	17,7
Montefalco	46,4	41,1	13,6	18,5	2,7	24,1
Monteleone di Spoleto	38,0	41,3	12,2	16,3	4,5	25,7
Monte Santa Maria Tiberina	43,9	49,0	13,9	19,4	2,9	14,8
Montone	42,4	48,5	13,7	17,8	2,2	17,8
Nocera Umbra	42,1	41,6	14,0	18,7	4,2	21,5
Norcia	37,4	37,6	12,4	20,8	4,9	24,3
Paciano	38,5	46,5	11,1	22,5	3,4	16,5
Panicale	40,4	46,3	11,5	19,3	4,6	18,3
Passignano sul Trasimeno	33,8	48,9	10,3	22,4	3,2	15,2
Perugia	31,7	50,6	10,2	19,1	3,4	16,7
Piegaro	44,6	43,8	12,6	21,3	4,0	18,3
Pietralunga	47,5	46,9	12,4	19,3	2,1	19,3
Poggiodomo	72,5	44,5	15,7	19,4	-	20,4
Preci	41,3	36,4	16,1	23,7	4,3	19,5
San Giustino	40,2	53,6	12,7	18,9	2,9	11,9
Sant'Anatolia di Narco	43,4	42,2	11,8	18,1	4,7	23,2
Scheggia e Pascelupo	50,9	41,0	14,6	21,8	3,7	18,9
Scheggino	43,0	45,5	13,5	18,8	2,4	19,8
Sellano	56,4	35,3	17,3	19,6	4,4	23,4
Sigillo	41,1	46,0	13,3	21,0	3,1	16,6
Spello	36,6	45,0	11,1	17,7	3,7	22,5
Spoleto	38,8	46,3	9,7	18,8	4,2	21,0
Todi	42,3	45,7	12,1	18,9	7,2	16,1
Torgiano	33,9	51,0	11,5	17,8	3,9	15,8
Trevi	38,0	45,6	12,2	18,0	3,0	21,2
Tuoro sul Trasimeno	39,3	50,2	9,1	22,7	3,2	14,8
Umbertide	40,2	46,2	11,8	20,7	3,7	17,6
Valfabbrica	42,6	45,5	13,6	19,5	3,5	17,9
Vallo di Nera	47,3	35,2	12,1	25,1	6,5	21,1
Valtopina	40,7	39,2	13,9	17,9	3,0	26,0
<b>Provincia di Perugia</b>	<b>36,0</b>	<b>47,1</b>	<b>11,4</b>	<b>19,2</b>	<b>4,0</b>	<b>18,3</b>
<b>UMBRIA</b>	<b>36,5</b>	<b>45,8</b>	<b>12,6</b>	<b>19,6</b>	<b>4,1</b>	<b>17,9</b>
<b>ITALIA</b>	<b>30,4</b>	<b>50,9</b>	<b>9,3</b>	<b>20,9</b>	<b>4,5</b>	<b>14,4</b>

Fonte : Inps, Banche dati statistiche, Osservatorio sulle pensioni, [www.inps.it](http://www.inps.it)

**Tavola 5.5 segue - Indici della previdenza sociale per comune - Provincia di Perugia - Anno 2008**

COMUNI	Importo medio annuo (in euro) delle pensioni di vecchiaia erogate dall'Inps	Importo medio annuo (in euro) delle pensioni di invalidità erogate dall'Inps	Importo medio annuo (in euro) delle pensioni ai superstiti erogate dall'Inps	Importo medio annuo (in euro) delle pensioni o assegni sociali erogate dall'Inps	Importo medio annuo (in euro) delle pensioni agli invalidi civili erogate dall'Inps	Importo medio annuo (in euro) delle pensioni erogate dall'Inps
Assisi	10.336	6.978	5.553	4.891	5.125	7.760
Bastia Umbra	11.363	7.422	6.016	4.401	4.994	8.462
Bettona	9.316	6.856	4.948	4.333	5.054	7.024
Bevagna	9.800	6.549	5.314	4.831	5.131	7.279
Campello sul Clitunno	11.651	7.402	6.086	4.214	5.018	8.652
Cannara	10.282	7.270	5.407	4.205	5.150	7.817
Cascia	8.381	6.570	5.454	5.200	4.894	6.458
Castel Ritaldi	10.530	7.321	5.656	4.325	4.938	7.970
Castiglione del Lago	9.559	6.826	5.336	4.474	5.010	7.486
Cerreto di Spoleto	9.803	6.354	5.099	4.300	4.721	6.911
Citerna	10.352	7.446	5.242	4.404	4.746	8.105
Città della Pieve	10.379	7.301	5.850	4.558	5.206	7.939
Città di Castello	10.461	7.507	5.703	4.433	4.895	8.130
Collazzone	9.471	7.094	5.155	3.891	5.178	7.530
Corciano	12.505	7.831	6.317	4.458	4.986	9.529
Costacciaro	9.873	7.299	5.598	3.840	5.018	7.466
Deruta	10.117	7.018	5.578	4.150	5.103	7.895
Foligno	10.786	7.032	5.834	4.643	5.140	7.769
Fossato di Vico	10.194	7.000	5.289	4.561	4.942	7.627
Fratta Todina	9.795	7.075	5.205	5.161	4.938	7.638
Giano dell'Umbria	11.077	6.761	5.569	4.190	5.074	8.036
Gualdo Cattaneo	10.056	6.940	5.539	4.464	5.127	7.541
Gualdo Tadino	9.661	6.602	5.098	4.083	4.945	7.221
Gubbio	9.837	6.716	5.273	4.256	5.011	7.487
Lisciano Niccone	9.485	6.686	5.259	4.400	4.885	7.338
Magione	10.821	7.290	6.009	4.070	5.005	8.332
Marsciano	10.550	7.164	5.767	4.375	5.055	8.085
Massa Martana	10.223	6.411	5.517	4.152	5.056	7.687
Monte Castello di Vibio	9.147	6.491	5.676	3.886	5.019	7.158
Montefalco	8.833	6.439	5.544	3.408	5.061	6.847
Monteleone di Spoleto	8.495	6.733	4.825	4.364	5.079	6.616
Monte Santa Maria Tiberina	9.217	6.816	4.934	4.750	4.346	7.198
Montone	9.542	6.480	5.480	3.750	4.921	7.450
Nocera Umbra	8.798	6.380	4.897	4.593	5.256	6.793
Norcia	9.110	6.664	4.990	4.739	4.710	6.664
Paciano	11.044	6.860	5.195	4.000	5.125	8.049
Panicle	11.416	7.058	6.106	4.126	5.121	8.400
Passignano sul Trasimeno	11.124	7.237	6.016	4.419	5.003	8.428
Perugia	12.652	7.554	6.377	4.652	5.104	9.396
Piegara	11.707	7.056	6.310	4.456	5.117	8.473
Pietralunga	8.385	6.640	5.165	4.522	4.972	6.810
Poggiodomo	9.604	6.588	4.429	-	4.955	7.176
Preci	8.525	6.887	5.718	4.643	4.969	6.739
San Giustino	11.043	7.677	5.863	4.321	4.902	8.712
Sant'Anatolia di Narco	11.271	7.667	5.370	4.083	5.017	7.984
Scheggia e Pascelupo	9.236	6.411	5.449	3.750	5.117	7.017
Scheggino	11.106	5.214	5.718	4.000	4.805	7.874
Sellano	8.722	6.348	5.100	4.138	4.968	6.522
Sigillo	10.548	7.536	5.899	4.625	4.715	8.017
Spello	10.212	6.690	5.327	4.761	5.213	7.628
Spoleto	11.973	7.164	6.517	4.466	5.039	8.710
Todi	9.962	6.857	5.569	4.283	5.058	7.555
Torgiano	10.820	6.967	5.488	4.398	5.071	8.272
Trevi	10.441	6.567	5.689	5.168	5.035	7.809
Tuoro sul Trasimeno	9.240	7.000	5.880	4.204	5.094	7.497
Umbertide	10.317	7.049	5.899	4.257	5.085	7.872
Valfabbrica	8.896	6.495	4.942	4.151	5.011	6.934
Vallo di Nera	9.929	6.375	5.600	4.231	5.000	7.000
Valtopina	8.552	6.695	4.679	4.667	4.981	6.554
<b>Provincia di Perugia</b>	<b>10.994</b>	<b>7.127</b>	<b>5.842</b>	<b>4.475</b>	<b>5.055</b>	<b>8.221</b>
<b>UMBRIA</b>	<b>11.733</b>	<b>7.260</b>	<b>6.192</b>	<b>4.393</b>	<b>5.044</b>	<b>8.595</b>
<b>ITALIA</b>	<b>12.413</b>	<b>7.288</b>	<b>6.725</b>	<b>4.736</b>	<b>4.803</b>	<b>9.302</b>

Fonte: Inps, Banche dati statistiche, Osservatorio sulle pensioni, [www.inps.it](http://www.inps.it)

**Tavola 5.6 - Indici della previdenza sociale per comune - Provincia di Terni - Anno 2008**

COMUNI	Tasso di pensionamento	Pensioni di vecchiaia per 100 pensioni erogate dall'Inps	Pensioni di invalidità per 100 pensioni erogate dall'Inps	Pensioni ai superstiti per 100 pensioni erogate dall'Inps	Pensioni o assegni sociali per 100 pensioni erogate dall'Inps	Pensioni agli invalidi civili per 100 pensioni erogate dall'Inps
Acquasparta	38,6	41,2	16,6	20,7	4,8	16,7
Allerona	41,3	38,2	21,9	21,4	3,6	14,9
Alviano	35,4	39,3	20,4	20,8	3,4	16,1
Amelia	37,6	44,1	18,5	20,1	4,5	12,8
Arrone	37,4	40,1	18,7	21,0	3,7	16,5
Attigliano	30,1	42,9	14,3	20,1	4,2	18,5
Avigliano Umbro	36,9	42,1	19,5	19,4	4,9	14,1
Baschi	41,5	40,9	20,1	21,1	2,2	15,7
Calvi dell'Umbria	45,8	37,5	22,7	21,8	2,8	15,2
Castel Giorgio	48,4	36,6	21,3	20,4	3,1	18,6
Castel Viscardo	43,1	34,1	21,1	20,6	4,5	19,7
Fabro	41,7	40,1	19,5	20,9	2,6	16,9
Ferentillo	44,3	38,8	18,5	21,0	3,8	17,9
Ficulle	42,5	39,4	19,1	18,9	3,7	18,9
Giove	37,2	39,9	20,1	20,4	3,6	16,0
Guarda	43,9	33,8	24,1	21,0	5,2	15,9
Lugnano in Teverina	42,7	47,0	19,5	17,9	2,5	13,1
Montecastrilli	35,0	42,2	20,1	18,6	3,9	15,2
Montecchio	46,6	36,3	20,3	20,9	4,7	17,8
Montefranco	39,1	40,9	17,7	19,3	5,6	16,5
Montegabbione	43,8	50,4	14,9	19,1	2,4	13,2
Monteleone d'Orvieto	47,1	37,6	20,5	19,8	2,8	19,3
Narni	40,5	45,1	13,5	20,6	4,0	16,8
Orvieto	39,1	40,2	19,2	21,3	3,4	15,9
Otricoli	41,2	40,6	16,9	20,5	4,0	18,0
Parrano	56,7	36,7	21,4	20,2	3,9	17,8
Penna in Teverina	40,8	40,8	19,7	19,4	3,9	16,2
Polino	46,8	29,1	29,0	22,1	1,5	18,3
Porano	33,4	41,9	16,9	19,7	7,2	14,3
San Gemini	36,7	46,0	17,2	18,1	4,0	14,7
San Venanzo	43,9	43,2	18,3	19,7	3,3	15,5
Stroncone	36,9	40,9	19,9	18,8	4,2	16,2
Terni	36,2	43,8	13,2	20,9	4,8	17,3
<b>Provincia di Terni</b>	<b>38,0</b>	<b>42,6</b>	<b>15,9</b>	<b>20,6</b>	<b>4,3</b>	<b>16,6</b>
<b>UMBRIA</b>	<b>36,5</b>	<b>45,8</b>	<b>12,6</b>	<b>19,6</b>	<b>4,1</b>	<b>17,9</b>
<b>ITALIA</b>	<b>30,4</b>	<b>50,9</b>	<b>9,3</b>	<b>20,9</b>	<b>4,5</b>	<b>14,4</b>

Fonte: Inps, Banche dati statistiche, Osservatorio sulle pensioni, [www.inps.it](http://www.inps.it)

**Tavola 5.6 segue - Indici della previdenza sociale per comune - Provincia di Terni - Anno 2008**

COMUNI	Importo medio annuo ( <i>in euro</i> ) delle pensioni di vecchiaia erogate dall'Inps	Importo medio annuo ( <i>in euro</i> ) delle pensioni di invalidità erogate dall'Inps	Importo medio annuo ( <i>in euro</i> ) delle pensioni ai superstiti erogate dall'Inps	Importo medio annuo ( <i>in euro</i> ) delle pensioni o assegni sociali erogate dall'Inps	Importo medio annuo ( <i>in euro</i> ) delle pensioni agli invalidi civili erogate dall'Inps	Importo medio annuo ( <i>in euro</i> ) delle pensioni erogate dall'Inps
Acquasparta	12.539	7.095	6.455	4.021	5.003	8.705
Allerona	9.271	7.148	5.352	4.071	5.061	7.153
Alviano	10.535	6.876	5.687	4.105	4.854	7.644
Amelia	12.537	7.111	6.470	4.000	5.037	8.968
Arrone	14.619	7.383	7.301	4.225	4.815	9.722
Attigliano	11.488	6.667	6.561	4.250	4.971	8.301
Avigliano Umbro	11.391	7.788	5.665	4.043	4.949	8.310
Baschi	10.403	6.506	5.663	4.000	5.038	7.638
Calvi dell'Umbria	9.890	6.315	4.899	4.208	5.015	7.093
Castel Giorgio	9.114	6.550	5.468	4.091	5.115	6.926
Castel Viscardo	10.206	6.803	5.330	4.644	4.912	7.194
Fabro	10.553	7.055	5.153	4.438	5.015	7.644
Ferentillo	13.714	7.363	6.791	3.939	5.239	9.196
Ficulle	9.685	6.622	4.943	4.250	5.064	7.131
Giove	12.920	6.917	5.904	4.462	4.878	8.689
Guarda	10.720	6.382	5.208	4.023	5.183	7.290
Lugnano in Teverina	10.679	6.806	5.569	4.118	5.100	8.119
Montecastrilli	12.828	7.266	5.693	4.155	4.996	8.855
Montecchio	10.247	6.641	5.192	4.256	5.007	7.243
Montefranco	14.517	7.886	6.885	4.357	4.927	9.714
Montegabbione	10.356	7.247	5.308	4.000	5.306	8.112
Monteleone d'Orvieto	10.641	6.948	5.696	4.190	5.042	7.644
Narni	14.965	7.503	7.569	3.907	5.003	10.317
Orvieto	10.428	6.800	5.538	4.452	5.036	7.632
Otricoli	11.856	6.750	5.970	4.563	5.117	8.283
Parrano	9.387	6.208	5.074	3.846	5.017	6.846
Penna in Teverina	11.690	6.900	5.742	3.889	4.676	8.153
Polino	11.474	7.921	6.276	4.500	5.750	8.137
Porano	11.029	6.955	5.195	6.298	5.280	8.031
San Gemini	14.732	8.079	6.553	3.761	4.822	10.212
San Venanzo	9.577	6.716	5.210	4.176	5.031	7.315
Stroncone	14.540	7.441	6.401	3.805	5.027	9.603
Terni	15.873	8.261	8.157	4.201	5.003	10.815
<b>Provincia di Terni</b>	<b>13.943</b>	<b>7.516</b>	<b>7.074</b>	<b>4.189</b>	<b>5.010</b>	<b>9.602</b>
<b>UMBRIA</b>	<b>11.733</b>	<b>7.260</b>	<b>6.192</b>	<b>4.393</b>	<b>5.044</b>	<b>8.595</b>
<b>ITALIA</b>	<b>12.413</b>	<b>7.288</b>	<b>6.725</b>	<b>4.736</b>	<b>4.803</b>	<b>9.302</b>

Fonte: Inps, Banche dati statistiche, Osservatorio sulle pensioni, [www.inps.it](http://www.inps.it)

Tavola 5.7 - Indici dei protesti per comune - Anno 2008

COMUNI	Importo medio dei protesti (in euro)	COMUNI	Importo medio dei protesti (in euro)
Assisi	2.563,0	Acquasparta	4.626,3
Bastia Umbra	4.226,8	Allerona	855,6
Bettona	-	Alviano	-
Bevagna	-	Amelia	2.136,4
Campello sul Clitunno	8.428,0	Arrone	1.206,7
Cannara	-	Attigliano	705,7
Cascia	1.326,8	Avigliano Umbro	2.325,0
Castel Ritaldi	377,0	Baschi	3.145,6
Castiglione del Lago	2.976,4	Calvi dell'Umbria	627,1
Cerreto di Spoleto	1.286,2	Castel Giorgio	227,8
Citerna	2.384,4	Castel Viscardo	-
Città della Pieve	2.105,4	Fabro	2.949,0
Città di Castello	3.157,1	Ferentillo	741,4
Collazzone	2.203,8	Ficulle	1.392,5
Corciano	-	Giove	480,0
Costacciaro	-	Guarda	1.072,8
Deruta	1.370,0	Lugnano in Teverina	808,8
Foligno	2.273,2	Montecastrilli	1.252,1
Fossato di Vico	-	Montecchio	-
Frattra Todina	825,2	Montefranco	1.017,9
Giano dell'Umbria	1.550,1	Montegabbione	-
Gualdo Cattaneo	1.894,5	Monteleone d'Orvieto	-
Gualdo Tadino	1.831,5	Narni	1.320,2
Gubbio	3.308,2	Orvieto	2.724,5
Lisciano Niccone	-	Otricoli	1.142,4
Magione	-	Parrano	-
Marsciano	2.186,5	Penna in Teverina	1.430,0
Massa Martana	4.267,5	Polino	-
Monte Castello di Vibio	-	Porano	501,7
Montefalco	1.658,0	San Gemini	870,0
Monteleone di Spoleto	1.282,9	San Venanzo	193,3
Monte Santa Maria Tiberina	-	Stroncone	1.269,6
Montone	-	Terni	2.382,9
Nocera Umbra	-	<b>Provincia di Terni</b>	<b>2.147,6</b>
Norcia	3.226,0	<b>UMBRIA</b>	<b>2.900,4</b>
Paciano	-	<b>ITALIA</b>	<b>2.783,7</b>
Panicle	-		
Passignano sul Trasimeno	-		
Perugia	3.257,4		
Piegara	-		
Pietralunga	-		
Poggiodomo	-		
Preci	1.308,2		
San Giustino	4.394,5		
Sant'Anatolia di Narco	4.771,4		
Scheggia e Pascelupo	-		
Scheggino	-		
Sellano	5.973,3		
Sigillo	-		
Spello	-		
Spoleto	2.142,5		
Todi	3.899,3		
Torgiano	-		
Trevi	1.868,2		
Tuoro sul Trasimeno	-		
Umbertide	2.551,1		
Valfabbrica	-		
Vallo di Nera	-		
Valtopina	-		
<b>Provincia di Perugia</b>	<b>3.107,7</b>		
<b>UMBRIA</b>	<b>2.900,4</b>		
<b>ITALIA</b>	<b>2.783,7</b>		

Fonte: Camere di commercio di Perugia e di Terni

(a) Compresi i comuni in cui si sono rilevati 1 o 2 protesti.



**Tavola 5.8 - Indici delle imprese attive per comune - Provincia di Perugia - Anno 2008**

COMUNI	Imprese attive per kmq di superficie territoriale (a)	Ditte individuali per 100 imprese attive (a)	Società di persone per 100 imprese attive (a)	Società di capitali per 100 imprese attive (a)	Altre forme giuridiche per 100 imprese attive (a)
Assisi	16,2	63,8	22,9	11,3	2,0
Bastia Umbra	75,1	53,5	26,9	18,4	1,2
Bettona	11,8	65,3	22,0	10,7	2,1
Bevagna	10,3	76,6	16,5	6,4	0,5
Campello sul Clitunno	5,5	65,0	21,2	11,3	2,6
Cannara	12,8	73,8	17,4	8,1	0,7
Cascia	2,3	85,1	10,4	2,7	1,9
Castel Ritaldi	12,9	78,7	16,5	3,4	1,4
Castiglione del Lago	8,7	74,1	17,8	6,6	1,5
Cerreto di Spoleto	1,9	83,1	12,7	2,8	1,4
Citerna	15,4	65,4	22,0	11,0	1,6
Città della Pieve	6,0	71,5	20,4	6,6	1,5
Città di Castello	10,8	62,7	22,4	13,3	1,5
Collazzone	7,9	70,5	18,2	8,6	2,7
Corciano	26,7	52,3	22,3	23,5	1,9
Costacciaro	2,8	77,8	16,2	4,3	1,7
Deruta	23,0	63,7	24,0	12,1	0,2
Foligno	18,3	64,1	20,6	13,2	2,1
Fossato di Vico	6,3	59,3	24,9	12,7	3,2
Fratra Todina	11,6	62,8	24,5	11,8	1,0
Giano dell'Umbria	11,1	75,1	16,6	7,1	1,2
Gualdo Cattaneo	9,2	74,2	15,4	8,4	1,9
Gualdo Tadino	11,0	69,7	19,8	9,2	1,4
Gubbio	6,4	66,6	22,5	9,3	1,7
Lisciano Niccone	2,7	76,8	14,7	7,4	1,1
Magione	9,3	62,6	25,2	10,6	1,6
Marsciano	11,1	67,1	21,0	10,1	1,8
Massa Martana	6,5	77,0	16,7	5,5	0,8
Monte Castello di Vibio	5,8	70,1	20,1	8,2	1,6
Montefalco	11,6	80,2	15,1	3,9	0,9
Monteleone di Spoleto	1,5	88,2	8,6	3,2	0,0
Monte Santa Maria Tiberina	2,6	84,9	9,2	5,4	0,5
Montone	4,6	78,5	16,4	5,2	0,0
Nocera Umbra	4,0	79,9	13,5	5,4	1,3
Norcia	2,4	70,0	17,8	9,6	2,6
Paciano	7,6	71,9	20,3	4,7	3,1
Panicle	7,7	63,1	24,7	9,8	2,5
Passignano sul Trasimeno	5,9	60,0	27,5	10,1	2,5
Perugia	31,7	53,7	23,6	19,7	3,0
Piegara	3,5	75,9	17,7	4,4	2,0
Pietralunga	2,2	75,7	18,8	4,5	1,0
Poggiodomo	0,5	84,2	15,8	0,0	0,0
Preci	1,1	79,4	9,8	8,7	2,2
San Giustino	11,2	62,8	23,3	12,7	1,2
Sant'Anatolia di Narco	1,3	71,7	16,7	11,7	0,0
Scheggia e Pascelupo	2,0	66,4	24,8	5,6	3,2
Scheggino	1,7	73,8	19,7	6,6	0,0
Sellano	1,9	85,5	9,4	3,1	1,9
Sigillo	8,1	72,0	23,8	3,7	0,5
Spello	14,0	68,8	17,3	12,3	1,6
Spoleto	9,8	65,9	20,0	12,0	2,1
Todi	9,3	66,3	22,9	8,8	2,1
Torgiano	17,6	59,4	19,6	19,2	1,8
Trevi	12,4	63,7	23,6	11,1	1,6
Tuoro sul Trasimeno	6,4	72,5	19,3	7,1	1,1
Umbertide	8,2	62,5	24,2	12,3	1,1
Valfabbrica	4,7	73,2	22,2	3,7	0,9
Vallo di Nera	1,1	92,3	5,1	2,6	0,0
Valtopina	3,5	80,4	15,4	2,8	1,4
<b>Provincia di Perugia</b>	<b>10,1</b>	<b>63,6</b>	<b>21,6</b>	<b>12,9</b>	<b>1,9</b>
<b>UMBRIA</b>	<b>9,9</b>	<b>63,9</b>	<b>20,9</b>	<b>13,2</b>	<b>2,0</b>
<b>ITALIA</b>	<b>17,6</b>	<b>63,8</b>	<b>17,5</b>	<b>16,5</b>	<b>2,2</b>

Fonte: Camera di commercio di Perugia, Registro imprese; Istat, Archivio statistico delle imprese attive

(a) Camera di commercio di Perugia, Registro imprese.

Tavola 5.8 segue - Indici delle imprese attive per comune - Provincia di Perugia - Anno 2008

COMUNI	Imprese artigiane per 100 imprese attive (a)	Titolari di cariche in imprese individuali nati all'estero per 100 imprese individuali attive (a)	Iscrizioni per 100 imprese attive (a)	Cessazioni per 100 imprese attive (a)	Saldo per 100 imprese attive (a)
Assisi	26,8	7,2	6,8	7,0	-0,2
Bastia Umbra	33,4	10,8	8,5	7,3	1,2
Bettona	25,0	8,1	6,2	6,4	-0,2
Bevagna	21,5	5,2	5,6	4,7	0,9
Campello sul Clitunno	26,3	7,3	9,5	4,7	4,7
Cannara	34,6	7,1	5,7	4,1	1,7
Cascia	23,1	1,1	4,1	6,0	-1,9
Castel Ritaldi	28,2	5,7	5,2	8,9	-3,8
Castiglione del Lago	25,7	9,9	7,2	7,6	-0,5
Cerreto di Spoleto	16,2	0,9	3,5	4,2	-0,7
Citerna	35,7	7,0	5,4	6,7	-1,3
Città della Pieve	33,2	9,0	8,0	7,4	0,6
Città di Castello	36,1	9,7	6,7	6,6	0,1
Collazzone	23,2	10,7	5,9	4,3	1,6
Corciano	34,6	9,4	8,6	7,8	0,9
Costacciaro	19,7	13,2	11,1	8,6	2,6
Deruta	45,7	7,5	7,7	6,2	1,5
Foligno	27,7	12,1	7,8	7,4	0,5
Fossato di Vico	31,7	16,0	9,5	9,1	0,5
Fratta Todina	27,5	1,6	3,4	6,9	-3,4
Giano dell'Umbria	25,0	3,8	7,1	4,5	2,6
Gualdo Cattaneo	23,1	6,4	5,2	5,4	-0,2
Gualdo Tadino	30,1	13,7	6,7	5,8	1,0
Gubbio	31,5	8,4	6,5	6,2	0,3
Lisciano Niccone	27,4	8,2	7,4	3,2	4,2
Magione	39,7	11,5	6,7	7,4	-0,7
Marsciano	28,5	7,5	6,7	6,8	-0,2
Massa Martana	25,2	8,2	5,9	5,9	0,0
Monte Castello di Vibio	23,9	5,4	3,8	6,5	-2,7
Montefalco	20,8	3,3	4,5	5,6	-1,1
Monteleone di Spoleto	28,0	0,0	6,5	3,2	3,2
Monte Santa Maria Tiberina	20,0	1,3	4,3	6,0	-1,6
Montone	28,5	8,2	4,7	3,9	0,9
Nocera Umbra	20,6	6,8	6,2	7,5	-1,3
Norcia	27,9	4,1	5,5	6,3	-0,8
Paciano	27,3	6,5	5,5	5,5	0,0
Panicale	32,1	8,7	6,6	6,3	0,3
Passignano sul Trasimeno	33,8	16,1	6,9	8,0	-1,1
Perugia	30,2	13,0	7,9	6,9	1,0
Piegaro	30,7	9,9	5,8	2,3	3,5
Pietralunga	21,7	8,1	5,2	5,2	0,0
Poggiodomo	21,1	0,0	10,5	5,3	5,3
Preci	20,7	4,1	2,2	2,2	0,0
San Giustino	37,8	10,9	8,7	5,5	3,2
Sant'Anatolia di Narco	30,0	7,0	5,0	3,3	1,7
Scheggia e Pascelupo	28,0	14,5	3,2	4,8	-1,6
Scheggino	23,0	4,4	6,6	6,6	0,0
Sellano	17,0	0,7	2,5	3,1	-0,6
Sigillo	38,3	6,5	7,0	5,6	1,4
Spello	30,6	6,8	6,2	6,0	0,2
Spoleto	28,1	9,3	6,3	6,4	-0,1
Todi	26,5	5,6	5,8	5,8	-0,1
Torgiano	32,9	6,6	5,1	6,0	-0,9
Trevi	32,7	7,7	5,8	5,6	0,2
Tuoro sul Trasimeno	36,0	15,6	7,7	6,2	1,4
Umbertide	33,4	13,3	6,8	6,5	0,3
Valfabbrica	26,6	7,3	4,6	5,3	-0,7
Vallo di Nera	20,5	2,8	10,3	15,4	-5,1
Valtopina	17,5	14,8	7,7	4,9	2,8
<b>Provincia di Perugia</b>	<b>30,1</b>	<b>9,6</b>	<b>7,0</b>	<b>6,6</b>	<b>0,4</b>
<b>UMBRIA</b>	<b>29,6</b>	<b>8,9</b>	<b>7,2</b>	<b>6,8</b>	<b>0,4</b>
<b>ITALIA</b>	<b>28,2</b>	<b>9,1</b>	<b>7,7</b>	<b>8,1</b>	<b>-0,4</b>

Fonte : Camera di commercio di Perugia, Registro imprese; Istat, Archivio statistico delle imprese attive

(a) Camera di commercio di Perugia, Registro imprese.

**Tavola 5.8 segue - Indici delle imprese attive per comune - Provincia di Perugia - Anno 2008**

COMUNI	Imprese dell'industria per 100 imprese attive (b)	Imprese dei servizi per 100 imprese attive (b)	Addetti nell'industria per 100 addetti (b)	Addetti nei servizi per 100 addetti (b)	Numero medio di addetti nelle imprese dell'industria (b)
Assisi	24,9	75,1	47,4	52,6	6,4
Bastia Umbra	27,2	72,8	50,1	49,9	7,3
Bettona	35,2	64,8	59,1	40,9	6,2
Bevagna	33,3	66,7	55,8	44,2	5,1
Campello sul Clitunno	32,4	67,6	61,7	38,3	7,5
Cannara	36,8	63,2	61,7	38,3	5,4
Cascia	21,7	78,3	25,1	74,9	2,5
Castel Ritaldi	32,8	67,2	48,0	52,0	4,0
Castiglione del Lago	30,6	69,4	22,7	77,3	3,7
Cerreto di Spoleto	25,0	75,0	32,2	67,8	2,9
Citerna	43,8	56,3	64,0	36,0	5,2
Città della Pieve	30,0	70,0	43,5	56,5	4,4
Città di Castello	34,0	66,0	50,4	49,6	5,4
Collazzone	30,8	69,2	38,8	61,2	3,4
Corciano	29,2	70,8	42,4	57,6	6,4
Costacciaro	27,4	72,6	37,5	62,5	2,9
Deruta	46,3	53,7	58,2	41,8	3,3
Foligno	22,2	77,8	40,3	59,8	6,4
Fossato di Vico	33,9	66,2	70,6	29,4	10,6
Fratta Todina	34,2	65,9	54,4	45,6	4,3
Giano dell'Umbria	25,4	74,6	41,1	58,9	5,1
Gualdo Cattaneo	31,6	68,4	48,5	51,6	4,8
Gualdo Tadino	29,7	70,3	36,6	63,4	4,8
Gubbio	29,5	70,5	49,5	50,5	7,1
Lisciano Niccone	38,3	61,7	62,8	37,3	5,0
Magione	36,0	64,0	45,7	54,3	5,0
Marsciano	31,4	68,6	61,0	39,0	7,5
Massa Martana	36,0	64,0	75,8	24,2	11,1
Monte Castello di Vibio	28,7	71,3	41,2	58,8	2,6
Montefalco	41,3	58,7	38,2	61,8	2,0
Monteleone di Spoleto	36,5	63,5	54,2	45,8	4,4
Monte Santa Maria Tiberina	35,7	64,3	55,0	45,0	3,5
Montone	43,8	56,3	77,5	22,5	9,1
Nocera Umbra	29,2	70,8	60,0	40,0	6,8
Norcia	29,8	70,3	36,4	63,6	3,7
Paciano	25,6	74,4	30,6	69,4	2,5
Panicale	34,9	65,1	45,6	54,4	5,7
Passignano sul Trasimeno	27,5	72,5	45,5	54,5	5,0
Perugia	20,0	80,0	31,6	68,5	5,6
Piegaro	36,2	63,8	65,9	34,1	6,0
Pietralunga	31,1	68,9	53,7	46,3	4,7
Poggiodomo	*	*	44,4	55,6	4,0
Preci	29,8	70,2	31,8	68,2	2,8
San Giustino	35,1	64,9	65,6	34,4	7,4
Sant'Anatolia di Narco	42,1	57,9	67,1	33,0	5,7
Scheggia e Pascelupo	26,5	73,5	38,9	61,1	3,1
Scheggino	29,0	71,0	46,9	53,1	3,8
Sellano	27,9	72,1	53,8	46,2	4,6
Sigillo	36,7	63,3	57,2	42,8	4,6
Spello	31,9	68,1	53,4	46,6	5,8
Spoleto	23,8	76,2	32,6	67,4	5,4
Todi	26,6	73,4	44,4	55,7	5,0
Torgiano	31,1	68,9	63,7	36,3	11,2
Trevi	34,2	65,8	60,0	40,1	7,2
Tuoro sul Trasimeno	31,7	68,3	39,5	60,5	2,8
Umbertide	32,5	67,5	64,1	35,9	8,2
Valfabbrica	35,0	65,0	60,0	40,0	5,0
Vallo di Nera	40,0	60,0	28,1	71,9	1,3
Valtopina	31,1	68,9	43,5	56,5	3,7
<b>Provincia di Perugia</b>	<b>27,0</b>	<b>73,0</b>	<b>43,3</b>	<b>56,7</b>	<b>5,9</b>
<b>UMBRIA</b>	<b>26,2</b>	<b>73,8</b>	<b>42,2</b>	<b>57,8</b>	<b>5,9</b>
<b>ITALIA</b>	<b>24,6</b>	<b>75,5</b>	<b>37,5</b>	<b>62,5</b>	<b>6,1</b>

Fonte: Camera di commercio di Perugia, Registro imprese; Istat, Archivio statistico delle imprese attive  
(b) Istat, Archivio statistico delle imprese attive.

**Tavola 5.8 segue - Indici delle imprese attive per comune - Provincia di Perugia - Anno 2008**

COMUNI	Numero medio di addetti nelle imprese dei servizi (b)	Numero medio di addetti nelle imprese (b)	Imprese con 1 addetto per 100 imprese attive (b)	Imprese con 2-5 addetti per 100 imprese attive (b)	Imprese con oltre 5 addetti per 100 imprese attive (b)
Assisi	2,3	3,3	54,9	33,4	11,7
Bastia Umbra	2,7	4,0	53,2	33,7	13,1
Bettona	2,4	3,7	52,9	33,1	14,0
Bevagna	2,0	3,0	52,6	35,1	12,3
Campello sul Clitunno	2,2	4,0	53,6	32,9	13,5
Cannara	1,9	3,2	54,7	34,2	11,2
Cascia	2,1	2,2	50,6	43,9	5,5
Castel Ritaldi	2,1	2,7	52,0	39,4	8,6
Castiglione del Lago	5,5	4,9	56,6	34,5	8,9
Cerreto di Spoleto	2,1	2,3	48,3	43,3	8,3
Citerna	2,3	3,5	51,6	35,2	13,3
Città della Pieve	2,5	3,0	53,7	33,8	12,6
Città di Castello	2,7	3,6	52,3	35,5	12,2
Collazzone	2,4	2,7	58,3	31,9	9,8
Corciano	3,6	4,4	54,8	31,3	13,9
Costacciaro	1,9	2,2	56,5	37,1	6,5
Deruta	2,1	2,7	53,7	36,3	10,0
Foligno	2,7	3,5	56,9	32,2	10,9
Fossato di Vico	2,3	5,1	45,1	35,9	19,0
Fratta Todina	1,9	2,7	52,0	35,0	13,0
Giano dell'Umbria	2,5	3,2	52,9	35,9	11,2
Gualdo Cattaneo	2,4	3,2	49,6	37,1	13,4
Gualdo Tadino	3,5	3,9	53,5	35,5	11,1
Gubbio	3,0	4,2	53,1	34,9	12,0
Lisciano Niccone	1,8	3,1	48,9	46,8	4,3
Magione	3,3	3,9	53,0	34,4	12,6
Marsciano	2,2	3,8	56,2	33,2	10,6
Massa Martana	2,0	5,3	51,4	36,6	12,0
Monte Castello di Vibio	1,5	1,8	58,4	38,6	3,0
Montefalco	2,3	2,2	52,4	41,3	6,4
Monteleone di Spoleto	2,1	3,0	51,3	37,1	11,6
Monte Santa Maria Tiberina	1,6	2,3	52,4	40,5	7,1
Montone	2,0	5,1	60,7	25,0	14,3
Nocera Umbra	1,9	3,3	50,6	37,7	11,8
Norcia	2,7	3,0	48,7	41,0	10,3
Paciano	2,0	2,1	65,6	25,6	8,9
Panicale	3,7	4,4	52,6	34,3	13,2
Passignano sul Trasimeno	2,3	3,0	51,1	38,8	10,1
Perugia	3,1	3,6	59,3	30,6	10,2
Piegaro	1,8	3,3	58,0	34,3	7,7
Pietralunga	1,8	2,7	61,6	29,3	9,2
Poggiodomo	1,0	1,5	*	*	-
Preci	2,5	2,6	53,2	36,2	10,6
San Giustino	2,1	3,9	51,8	36,0	12,2
Sant'Anatolia di Narco	2,0	3,6	44,7	44,7	10,5
Scheggia e Pascelupo	1,8	2,1	53,1	40,8	6,1
Scheggino	1,8	2,4	*	*	*
Sellano	1,5	2,4	57,4	36,1	6,6
Sigillo	2,0	2,9	57,6	32,3	10,1
Spello	2,4	3,5	52,0	35,8	12,2
Spoleto	3,5	3,9	50,8	36,6	12,7
Todi	2,3	3,0	52,9	35,5	11,6
Torgiano	2,9	5,4	53,7	30,6	15,7
Trevi	2,5	4,1	47,7	36,7	15,6
Tuoro sul Trasimeno	2,0	2,3	62,3	28,8	8,9
Umbertide	2,2	4,2	51,8	35,4	12,8
Valfabbrica	1,8	2,9	57,2	32,5	10,3
Vallo di Nera	2,2	1,9	60,0	40,0	-
Valtopina	2,2	2,6	54,1	33,8	12,2
<b>Provincia di Perugia</b>	<b>2,9</b>	<b>3,7</b>	<b>55,2</b>	<b>33,5</b>	<b>11,4</b>
<b>UMBRIA</b>	<b>2,9</b>	<b>3,7</b>	<b>55,3</b>	<b>33,5</b>	<b>11,2</b>
<b>ITALIA</b>	<b>3,3</b>	<b>4,0</b>	<b>57,8</b>	<b>31,7</b>	<b>10,6</b>

Fonte: Camera di commercio di Perugia, Registro imprese; Istat, Archivio statistico delle imprese attive

(b) Istat, Archivio statistico delle imprese attive.

**Tavola 5.9 - Indici delle imprese attive per comune - Provincia di Terni - Anno 2008**

COMUNI	Imprese attive per kmq di superficie territoriale (a)	Ditte individuali per 100 imprese attive (a)	Società di persone per 100 imprese attive (a)	Società di capitali per 100 imprese attive (a)	Altre forme giuridiche per 100 imprese attive (a)
Acquasparta	6,3	72,6	16,5	9,3	1,6
Allerona	2,0	78,9	15,1	4,2	1,8
Alviano	6,4	85,0	12,4	2,6	-
Amelia	7,5	73,3	15,4	9,6	1,7
Arrone	5,5	71,8	16,7	7,1	4,4
Attigliano	13,0	78,7	19,1	1,5	0,7
Avigliano Umbro	6,1	76,9	13,1	9,6	0,3
Baschi	4,4	72,5	19,5	6,0	2,0
Calvi dell'Umbria	5,4	83,8	9,3	6,1	0,8
Castel Giorgio	4,3	77,2	16,7	5,6	0,6
Castel Viscardo	9,3	72,8	20,2	4,9	2,1
Fabro	9,0	68,8	16,2	13,3	1,6
Ferentillo	2,6	79,4	16,3	3,8	0,5
Ficulle	2,9	84,7	12,7	2,1	0,5
Giove	8,8	73,9	15,7	9,7	0,8
Guarda	5,8	81,7	10,0	7,4	0,9
Lugnano in Teverina	6,7	81,5	9,0	6,5	3,0
Montecastrilli	8,8	78,3	13,3	7,3	1,1
Montecchio	3,5	85,0	9,8	4,1	1,2
Montefranco	12,9	72,5	18,3	7,6	1,5
Montegabbione	2,1	83,2	14,0	1,9	0,9
Monteleone d'Orvieto	6,0	78,9	14,1	4,9	2,1
Narni	8,1	67,6	17,5	13,5	1,3
Orvieto	7,7	61,4	22,9	13,5	2,2
Otricoli	6,8	78,8	13,6	6,5	1,1
Parrano	1,5	73,3	13,3	10,0	3,3
Penna in Teverina	10,5	81,0	11,4	5,7	1,9
Polino	0,8	62,5	25,0	12,5	-
Porano	9,2	83,1	12,1	4,8	-
San Gemini	12,8	71,3	16,5	11,9	0,3
San Venanzo	1,3	63,8	25,0	9,8	1,3
Stroncone	6,0	77,1	12,6	9,6	0,7
Terni	38,9	55,8	21,0	20,5	2,7
<b>Provincia di Terni</b>	<b>9,1</b>	<b>65,1</b>	<b>18,6</b>	<b>14,3</b>	<b>2,0</b>
<b>UMBRIA</b>	<b>9,9</b>	<b>64,0</b>	<b>20,9</b>	<b>13,2</b>	<b>2,0</b>
<b>ITALIA</b>	<b>17,6</b>	<b>63,8</b>	<b>17,5</b>	<b>16,5</b>	<b>2,2</b>

Fonte: Camera di commercio di Terni, Registro imprese; Istat, Archivio statistico delle imprese attive

(a) Camera di commercio di Terni, Registro imprese.

**Tavola 5.9 segue - Indici delle imprese attive per comune - Provincia di Terni - Anno 2008**

COMUNI	Imprese artigiane per 100 imprese attive (a)	Titolari di cariche in imprese individuali nati all'estero per 100 imprese individuali attive (a)	Iscrizioni per 100 imprese attive (a)	Cessazioni per 100 imprese attive (a)	Saldo per 100 imprese attive (a)
Acquasparta	26,2	11,5	8,1	5,8	2,4
Allerona	28,9	3,8	2,4	4,2	-1,8
Alviano	21,6	0,0	3,9	3,9	0,0
Amelia	31,6	5,2	6,8	6,5	0,3
Arrone	24,2	6,1	11,0	7,5	3,5
Attigliano	39,0	4,7	9,6	9,6	0,0
Avigliano Umbro	37,5	5,0	10,9	7,7	3,2
Baschi	25,5	5,6	6,4	6,7	-0,3
Calvi dell'Umbria	18,2	3,4	3,6	4,5	-0,8
Castel Giorgio	31,7	2,9	6,1	5,6	0,6
Castel Viscardo	29,6	2,3	7,0	9,5	-2,5
Fabro	34,4	6,6	9,4	7,1	2,3
Ferentillo	21,2	11,6	9,8	6,5	3,3
Ficulle	28,0	2,5	7,4	4,8	2,7
Giove	31,3	2,0	6,0	9,0	-3,0
Guardea	36,7	4,8	9,6	5,7	3,9
Lugnano in Teverina	29,5	4,3	7,5	6,5	1,0
Montecastrilli	33,3	5,4	5,8	4,7	1,1
Montecchio	23,7	2,7	5,2	4,1	1,2
Montefranco	29,0	10,5	6,9	3,8	3,1
Montegabbione	27,1	10,1	3,7	6,5	-2,8
Monteleone d'Orvieto	26,1	2,7	5,6	10,6	-4,9
Narni	28,7	5,6	6,2	7,2	-1,1
Orvieto	28,7	5,1	7,1	8,3	-1,2
Otricoli	26,1	1,4	6,0	7,6	-1,6
Parrano	33,3	20,5	11,7	8,3	3,3
Penna in Teverina	48,6	9,4	8,6	7,6	1,0
Polino	25,0	0,0	18,8	6,3	12,5
Porano	39,5	9,7	8,1	5,7	2,4
San Gemini	24,2	3,2	6,5	8,0	-1,4
San Venanzo	27,7	4,2	4,0	4,5	-0,5
Stroncone	19,9	2,4	5,1	6,3	-1,2
Terni	26,9	9,6	9,1	8,5	0,6
<b>Provincia di Terni</b>	<b>28,1</b>	<b>6,9</b>	<b>7,8</b>	<b>7,6</b>	<b>0,3</b>
<b>UMBRIA</b>	<b>29,6</b>	<b>8,9</b>	<b>7,2</b>	<b>6,8</b>	<b>0,4</b>
<b>ITALIA</b>	<b>28,2</b>	<b>9,1</b>	<b>7,7</b>	<b>8,1</b>	<b>-0,4</b>

Fonte : Camera di commercio di Terni, Registro imprese; Istat, Archivio statistico delle imprese attive

(a) Camera di commercio di Terni, Registro imprese.

**Tavola 5.9 segue - Indici delle imprese attive per comune - Provincia di Terni - Anno 2008**

COMUNI	Imprese dell'industria per 100 imprese attive (b)	Imprese dei servizi per 100 imprese attive (b)	Addetti nell'industria per 100 addetti (b)	Addetti nei servizi per 100 addetti (b)	Numero medio di addetti nelle imprese dell'industria (b)
Acquasparta	27,0	73,0	26,2	73,8	3,1
Allerona	31,6	68,4	46,6	53,4	3,5
Alviano	36,3	63,8	54,7	45,3	3,7
Amelia	27,6	72,4	37,4	62,7	3,3
Arrone	30,3	69,7	47,2	52,8	4,5
Attigliano	29,4	70,6	31,2	68,8	2,1
Avigliano Umbro	42,3	57,7	48,3	51,7	2,3
Baschi	29,8	70,2	45,8	54,2	4,0
Calvi dell'Umbria	30,2	69,8	35,7	64,3	2,6
Castel Giorgio	32,4	67,7	32,0	68,0	2,3
Castel Viscardo	38,9	61,1	58,1	41,9	4,2
Fabro	28,8	71,2	40,8	59,2	4,9
Ferentillo	20,2	79,8	40,6	59,4	5,0
Ficulle	34,2	65,8	44,4	55,6	2,4
Giove	32,1	67,9	38,2	61,8	2,5
Guardea	40,7	59,3	47,1	52,9	2,0
Lugnano in Teverina	40,5	59,5	54,7	45,4	3,1
Montecastrilli	42,4	57,6	61,8	38,2	3,9
Montecchio	32,4	67,7	54,7	45,3	4,0
Montefranco	28,4	71,6	41,7	58,3	3,1
Montegabbione	40,3	59,7	35,5	64,5	1,9
Monteleone d'Orvieto	33,3	66,7	56,6	43,4	3,7
Narni	26,3	73,7	48,3	51,7	7,4
Orvieto	22,0	78,0	31,1	68,9	5,0
Otricoli	21,9	78,1	20,7	79,3	1,8
Parrano	50,0	50,0	72,0	28,0	3,5
Penna in Teverina	46,3	53,7	55,1	44,9	2,2
Polino	15,4	84,6	12,8	87,2	1,5
Porano	36,5	63,5	47,5	52,5	2,3
San Gemini	23,3	76,7	55,3	44,7	8,3
San Venanzo	45,8	54,2	63,4	36,6	5,2
Stroncone	30,9	69,1	65,7	34,3	8,0
Terni	18,4	81,6	36,1	63,9	8,1
<b>Provincia di Terni</b>	<b>23,5</b>	<b>76,6</b>	<b>38,8</b>	<b>61,2</b>	<b>6,0</b>
<b>UMBRIA</b>	<b>26,2</b>	<b>73,8</b>	<b>42,2</b>	<b>57,8</b>	<b>5,9</b>
<b>ITALIA</b>	<b>24,6</b>	<b>75,5</b>	<b>37,5</b>	<b>62,5</b>	<b>6,1</b>

Fonte: Camera di commercio di Terni, Registro imprese; Istat, Archivio statistico delle imprese attive

(b) Istat, Archivio statistico delle imprese attive.

**Tavola 5.9 segue - Indici delle imprese attive per comune - Provincia di Terni - Anno 2008**

COMUNI	Numero medio di addetti nelle imprese dei servizi (b)	Numero medio di addetti nelle imprese (b)	Imprese con 1 addetto per 100 imprese attive (b)	Imprese con 2-5 addetti per 100 imprese attive (b)	Imprese con oltre 5 addetti per 100 imprese attive (b)
Acquasparta	3,3	3,2	53,2	34,7	12,1
Allerona	1,8	2,4	50,5	43,2	6,3
Alviano	1,7	2,4	55,0	38,8	6,3
Amelia	2,1	2,4	56,8	35,1	8,1
Arrone	2,2	2,9	48,5	42,4	9,1
Attigliano	2,0	2,0	67,0	28,4	4,6
Avigliano Umbro	1,8	2,0	61,1	32,1	6,8
Baschi	2,0	2,6	54,1	35,9	9,9
Calvi dell'Umbria	2,1	2,2	64,2	30,2	5,7
Castel Giorgio	2,4	2,4	58,1	32,4	9,6
Castel Viscardo	2,0	2,8	51,0	33,6	15,4
Fabro	2,9	3,4	50,4	36,9	12,7
Ferentillo	1,8	2,5	56,6	34,3	9,1
Ficulle	1,6	1,9	61,4	35,1	3,5
Giove	1,9	2,1	59,6	33,0	7,3
Guardea	1,6	1,7	66,1	31,5	2,5
Lugnano in Teverina	1,8	2,3	54,1	40,5	5,4
Montecastrilli	1,8	2,7	57,6	31,9	10,5
Montecchio	1,6	2,4	62,8	31,4	5,9
Montefranco	1,7	2,1	55,7	38,6	5,7
Montegabbione	2,3	2,1	64,5	25,8	9,7
Monteleone d'Orvieto	1,4	2,2	61,1	34,4	4,4
Narni	2,8	4,1	53,9	32,6	13,5
Orvieto	3,1	3,5	51,5	36,4	12,2
Otricoli	1,9	1,9	67,2	28,9	3,9
Parrano	1,4	2,4	55,9	38,2	5,9
Penna in Teverina	1,6	1,9	65,9	30,5	3,7
Polino	1,9	1,8	53,9	46,2	-
Porano	1,5	1,8	65,6	30,2	4,2
San Gemini	2,1	3,5	60,5	28,0	11,5
San Venanzo	2,6	3,8	50,8	33,3	15,8
Stroncone	1,9	3,8	54,3	34,9	10,8
Terni	3,2	4,1	56,1	33,1	10,8
<b>Provincia di Terni</b>	<b>2,9</b>	<b>3,6</b>	<b>55,8</b>	<b>33,7</b>	<b>10,5</b>
<b>UMBRIA</b>	<b>2,9</b>	<b>3,7</b>	<b>55,3</b>	<b>33,5</b>	<b>11,2</b>
<b>ITALIA</b>	<b>3,3</b>	<b>4,0</b>	<b>57,8</b>	<b>31,7</b>	<b>10,6</b>

Fonte : Camera di commercio di Terni, Registro imprese; Istat, Archivio statistico delle imprese attive

(b) Istat, Archivio statistico delle imprese attive.



Tavola 5.10 - Indici degli sportelli bancari - Anno 2008

COMUNI	Sportelli bancari per 100 kmq di superficie territoriale	Sportelli bancari per 10.000 abitanti	Impieghi per 100 milioni di depositi	Valore medio degli impieghi e dei depositi per sportello bancario (in milioni di euro)
Assisi	10,7	7,3	180,9	30,7
Bastia Umbra	68,8	8,9	255,2	39,3
Bettona	8,9	9,3	172,7	17,5
Castiglione del Lago	4,4	5,8	72,4	43,5
Città della Pieve	4,5	6,5	141,4	35,2
Città di Castello	8,3	7,9	188,0	37,5
Corciano	14,1	4,6	137,5	37,7
Deruta	18,0	8,6	270,6	34,8
Foligno	14,4	6,6	222,2	43,5
Fossato di Vico	8,5	10,5	213,5	20,2
Giano dell'Umbria	6,8	8,0	199,1	37,2
Gualdo Tadino	7,3	5,7	216,0	41,8
Gubbio	2,9	4,6	145,3	47,9
Magione	6,9	6,3	104,9	24,9
Marsciano	6,2	5,5	177,2	38,8
Montefalco	4,3	5,2	173,0	24,1
Nocera Umbra	2,5	6,5	108,8	21,5
Norcia	1,5	8,0	178,1	29,2
Panicaletto	8,9	11,8	142,0	28,1
Passignano sul Trasimeno	3,7	5,3	106,5	26,7
Perugia	27,1	7,4	237,3	67,7
San Giustino	7,4	5,3	154,8	28,1
Spello	8,2	5,8	119,0	32,9
Spoletto	6,0	5,4	175,7	52,6
Todi	6,3	8,1	137,7	33,6
Torgiano	7,9	4,7	246,9	32,0
Trevi	5,6	4,8	198,3	35,9
Umbertide	5,5	6,6	189,9	30,2
Valfabbrica	3,3	8,5	92,0	11,0
Altri comuni	2,1	5,5	121,8	19,8
<b>Provincia di Perugia</b>	<b>6,9</b>	<b>6,6</b>	<b>195,2</b>	<b>44,1</b>
Acquasparta	5,0	7,8	148,8	28,2
Amelia	4,5	5,0	116,4	26,8
Fabro	8,7	10,3	170,0	33,8
Narni	5,6	5,4	131,1	28,1
Orvieto	6,8	9,0	161,6	41,0
San Gemini	10,9	6,3	97,1	18,3
Terni	26,4	5,0	152,7	55,9
Altri comuni	2,7	5,7	85,2	12,9
<b>Provincia di Terni</b>	<b>6,3</b>	<b>5,7</b>	<b>143,7</b>	<b>37,9</b>
<b>UMBRIA</b>	<b>6,8</b>	<b>6,4</b>	<b>182,8</b>	<b>42,7</b>
<b>ITALIA</b>	<b>11,3</b>	<b>5,7</b>	<b>195,5</b>	<b>69,3</b>

Fonte : Banca d'Italia, base informativa pubblica on line: <http://bip.bancaditalia.it/>

**Tavola 5.11 - Indici degli infortuni sul lavoro avvenuti e denunciati all'Inail per attività economica e comune -  
Provincia di Perugia - Anno 2008**

COMUNI	Infortuni sul lavoro in agricoltura per 100 infortuni sul lavoro	Infortuni sul lavoro nell'industria e nei servizi per 100 infortuni sul lavoro	Infortuni sul lavoro dipendenti dello Stato per 100 infortuni sul lavoro
Assisi	6,0	89,0	5,0
Bastia Umbra	2,0	97,1	0,9
Bettona	19,6	80,4	-
Bevagna	37,6	62,4	-
Campello sul Clitunno	15,4	79,5	5,1
Cannara	21,3	78,7	-
Cascia	37,9	62,1	-
Castel Ritaldi	12,2	85,4	2,4
Castiglione del Lago	17,5	79,8	2,8
Cerreto di Spoleto	37,5	54,2	8,3
Citerna	36,3	63,7	-
Città della Pieve	7,8	88,3	3,9
Città di Castello	15,6	81,7	2,7
Collazzone	18,3	78,3	3,3
Corciano	4,2	94,7	1,1
Costacciaro	26,7	73,3	-
Deruta	15,3	79,8	4,8
Foligno	5,0	92,0	3,0
Fossato di Vico	7,0	89,5	3,5
Fratta Todina	34,8	65,2	-
Giano dell'Umbria	33,3	57,9	8,8
Gualdo Cattaneo	30,9	69,1	-
Gualdo Tadino	4,6	90,8	4,6
Gubbio	15,4	81,6	3,1
Lisciano Niccone	39,1	60,9	-
Magione	6,8	91,8	1,4
Marsciano	12,3	86,7	1,1
Massa Martana	32,0	68,0	-
Monte Castello di Vibio	29,4	70,6	-
Montefalco	38,2	60,7	1,1
Monteleone di Spoleto	12,5	87,5	-
Monte Santa Maria Tiberina	60,0	40,0	-
Montone	20,2	79,1	0,8
Nocera Umbra	11,0	86,4	2,6
Norcia	23,9	71,8	4,3
Paciano	33,3	66,7	-
Panicale	8,6	89,1	2,3
Passignano sul Trasimeno	4,6	92,6	2,8
Perugia	3,4	90,7	5,9
Piegaro	13,6	84,8	1,7
Pietralunga	45,5	52,7	1,8
Poggiodomo	50,0	50,0	-
Preci	66,7	33,3	-
San Giustino	10,8	88,5	0,7
Sant' Anatolia di Narco	30,8	53,9	15,4
Scheggia e Pascelupo	36,4	63,6	-
Scheggino	16,7	83,3	-
Sellano	44,8	55,2	-
Sigillo	7,4	88,9	3,7
Spello	13,1	82,8	4,1
Spoleto	11,4	81,0	7,6
Todi	12,8	83,5	3,7
Torgiano	9,2	87,9	2,8
Trevi	7,7	90,8	1,5
Tuoro sul Trasimeno	24,4	68,9	6,7
Umbertide	9,5	89,3	1,2
Valfabbrica	18,2	81,8	-
Vallo di Nera	28,6	71,4	-
Valtopina	15,0	80,0	5,0
<b>Provincia di Perugia</b>	<b>10,4</b>	<b>86,0</b>	<b>3,6</b>
<b>UMBRIA</b>	<b>9,8</b>	<b>86,5</b>	<b>3,7</b>
<b>TOTALE</b>	<b>6,1</b>	<b>90,3</b>	<b>3,6</b>

Fonte: Inail, Consulenza statistico attuariale

**Tavola 5.12 - Indici degli infortuni sul lavoro avvenuti e denunciati all'Inail per attività economica e comune  
- Provincia di Terni - Anno 2008**

COMUNI	Infortuni sul lavoro in agricoltura per 100 infortuni sul lavoro	Infortuni sul lavoro nell'industria e nei servizi per 100 infortuni sul lavoro	Infortuni sul lavoro dipendenti dello Stato per 100 infortuni sul lavoro
Acquasparta	26,2	73,8	-
Allerona	35,3	58,8	5,9
Alviano	16,7	66,7	16,7
Amelia	14,6	79,1	6,4
Arrone	32,0	64,0	4,0
Attigliano	7,7	84,6	7,7
Avigliano Umbro	10,0	85,0	5,0
Baschi	10,3	89,7	-
Calvi dell'Umbria	33,3	66,7	-
Castel Giorgio	30,0	70,0	-
Castel Viscardo	13,3	86,7	-
Fabro	12,9	83,9	3,2
Ferentillo	30,8	69,2	-
Ficulle	47,1	52,9	-
Giove	-	100,0	-
Guarda	36,4	63,6	-
Lugnano in Teverina	50,0	50,0	-
Montecastrilli	16,7	77,8	5,6
Montecchio	23,1	76,9	-
Montefranco	14,3	71,4	14,3
Montegabbione	30,0	70,0	-
Monteleone d'Orvieto	12,5	62,5	25,0
Narni	9,0	87,4	3,6
Orvieto	14,6	80,8	4,7
Otricoli	18,2	81,8	-
Parrano	50,0	50,0	-
Penna in Teverina	33,3	66,7	-
Polino	-	100,0	-
Porano	-	75,0	25,0
San Gemini	11,1	84,4	4,4
San Venanzo	39,5	60,5	-
Stroncone	22,0	78,1	-
Terni	1,4	94,4	4,2
<b>Provincia di Terni</b>	<b>7,5</b>	<b>88,4</b>	<b>4,1</b>
<b>UMBRIA</b>	<b>9,8</b>	<b>86,5</b>	<b>3,7</b>
<b>ITALIA</b>	<b>6,1</b>	<b>90,3</b>	<b>3,6</b>

Fonte: Inail, Consulenza statistico attuariale

**Tavola 5.13 - Indici di ricettività turistica per comune - Provincia di Perugia - Anno 2008**

COMUNI	Esercizi di ricettività per 100 km <sup>2</sup> di superficie territoriale	Posti letto negli esercizi di ricettività turistica per km <sup>2</sup> di superficie territoriale	Numero medio di posti letto negli esercizi di ricettività turistica	Esercizi alberghieri per 100 esercizi di ricettività turistica	Posti letto negli esercizi alberghieri per 100 posti letto negli esercizi di ricettività turistica	Permeneza media negli esercizi di ricettività turistica	Indice di utilizzazione lorda degli esercizi di ricettività turistica
Assisi	176,6	55,3	31,3	25,2	42,8	2,1	25,7
Bastia Umbra	126,7	28,9	22,8	22,9	59,5	2,2	22,5
Bettona	64,2	12,6	19,7	10,3	19,3	3,9	17,1
Bevagna	92,6	18,6	20,0	11,5	20,8	3,1	14,8
Campello sul Clitunno	24,1	4,0	16,4	33,3	61,4	2,8	17,9
Cannara	55,1	11,0	20,0	11,1	26,9	2,1	14,3
Cascia	17,7	9,4	53,0	40,6	61,4	1,8	24,8
Castel Ritaldi	62,1	7,2	11,6	-	-	4,4	13,2
Castiglione del Lago	92,4	21,3	23,1	5,8	8,7	4,8	16,1
Cerreto di Spoleto	16,0	2,6	16,3	16,7	43,4	3,1	10,2
Citerna	41,3	9,5	22,9	10,0	23,1	6,0	12,3
Città della Pieve	56,6	11,7	20,8	11,1	22,2	3,8	14,5
Città di Castello	30,2	5,9	19,6	13,7	36,6	3,7	22,2
Collazzone	69,9	15,6	22,4	12,8	26,9	5,5	16,8
Corciano	59,7	17,2	28,8	21,1	48,8	3,3	21,5
Costacciaro	14,5	7,4	50,8	-	-	5,3	11,9
Deruta	36,0	8,4	23,2	18,8	50,7	2,4	15,3
Foligno	33,7	7,3	21,7	24,7	58,4	1,8	23,3
Fossato di Vico	22,7	6,1	26,9	50,0	58,6	3,7	11,7
Fratta Todina	40,0	9,0	22,4	14,3	36,9	3,4	11,8
Giano dell'Umbria	36,0	8,5	23,7	18,8	14,0	4,7	7,1
Gualdo Cattaneo	32,0	5,0	15,6	9,7	16,4	4,4	13,6
Gualdo Tadino	24,2	5,5	22,6	13,3	37,0	3,3	17,2
Gubbio	34,1	6,9	20,3	11,2	29,3	2,5	16,9
Lisciano Niccone	59,1	6,0	10,1	-	-	7,4	9,8
Magione	62,4	37,5	60,2	18,5	19,0	6,2	16,3
Marsciano	29,7	3,4	11,5	2,1	7,4	4,4	12,7
Massa Martana	39,7	5,3	13,4	19,4	34,2	3,2	10,2
Monte Castello di Vibio	37,6	5,5	14,7	8,3	26,7	2,8	14,4
Montefalco	88,0	9,6	10,9	9,8	26,9	3,2	12,5
Monteleone di Spoleto	4,9	1,1	21,7	33,3	49,2	2,1	8,0
Monte Santa Maria Tiberina	33,3	6,4	19,2	-	-	6,2	12,3
Montone	53,1	8,1	15,2	11,1	17,0	5,4	13,3
Nocera Umbra	22,9	6,4	28,1	8,3	44,0	4,6	17,6
Norcia	17,1	5,1	29,7	29,8	59,9	2,5	22,5
Paciano	154,5	23,2	15,0	3,9	3,1	7,3	16,0
Panicale	74,8	11,6	15,5	6,8	7,2	6,3	12,9
Passignano sul Trasimeno	66,6	29,6	44,5	24,1	40,0	4,0	21,9
Perugia	76,2	20,4	26,8	18,7	53,4	2,9	30,5
Piegara	33,4	4,4	13,1	12,1	23,4	4,8	9,6
Pietralunga	23,5	5,7	24,1	6,1	10,1	3,4	6,4
Poggiodomo	5,0	1,0	19,0	-	-	3,5	16,7
Preci	15,8	7,9	50,0	7,7	3,4	5,1	18,6
San Giustino	29,7	2,8	9,4	8,3	11,5	6,6	10,7
Sant'Anatolia di Narco	12,7	2,9	22,8	16,7	21,9	2,6	7,4
Scheggia e Pascelupo	9,4	0,8	9,0	16,7	66,7	3,4	7,7
Scheggino	22,8	12,1	53,3	25,0	6,6	2,1	1,1
Sellano	12,9	2,1	16,1	9,1	7,9	5,0	9,4
Sigillo	30,4	6,7	22,0	25,0	39,2	3,3	12,2
Spello	96,2	17,1	17,8	20,3	47,4	2,5	14,5
Spoleto	37,2	10,2	27,5	26,2	41,6	2,4	14,4
Todi	36,3	8,9	24,6	11,1	29,4	2,2	15,8
Torgiano	73,9	18,1	24,5	35,7	55,8	2,5	26,0
Trevi	61,8	12,9	20,9	20,5	49,2	2,7	28,2
Tuoro sul Trasimeno	91,8	27,4	29,9	7,8	4,8	9,2	30,8
Umbertide	38,0	6,1	16,1	4,0	10,5	3,8	13,0
Valfabbrica	47,8	6,2	13,0	2,3	1,9	5,7	12,1
Vallo di Nera	8,3	1,4	17,0	33,3	37,3	2,9	13,7
Valtopina	17,3	2,0	11,7	14,3	26,8	2,6	10,9
<b>Provincia di Perugia</b>	<b>46,0</b>	<b>11,3</b>	<b>24,6</b>	<b>15,8</b>	<b>34,3</b>	<b>2,9</b>	<b>20,2</b>
<b>UMBRIA</b>	<b>42,0</b>	<b>10,0</b>	<b>23,9</b>	<b>15,9</b>	<b>34,2</b>	<b>2,8</b>	<b>19,5</b>
<b>ITALIA</b>	<b>46,6</b>	<b>15,4</b>	<b>33,2</b>	<b>24,4</b>	<b>47,4</b>	<b>3,9</b>	<b>22,0</b>

Fonte: Regione Umbria - Direzione regionale attività produttive, cultura, istruzione, formazione e lavoro - Servizio turismo

**Tavola 5.14 - Indici di ricettività turistica per comune - Provincia di Terni - Anno 2008**

COMUNI	Esercizi di ricettività turistica per 100 km <sup>2</sup> di superficie territoriale	Posti letto negli esercizi di ricettività turistica per km <sup>2</sup> di superficie territoriale	Numero medio di posti letto negli esercizi di ricettività turistica	Esercizi alberghieri per 100 esercizi di ricettività turistica	Posti letto negli esercizi alberghieri per 100 posti letto negli esercizi di ricettività turistica	Permeneza media negli esercizi di ricettività turistica	Indice di utilizzazione lorda degli esercizi di ricettività turistica
Acquasparta	28,9	7,7	26,8	17,4	20,0	3,4	12,2
Allerona	23,1	3,2	13,6	-	-	4,1	6,3
Alviano	25,2	7,7	30,7	33,3	75,0	2,0	12,6
Amelia	49,8	7,3	14,7	7,6	15,2	3,5	9,2
Arrone	39,0	8,0	20,5	18,8	35,7	4,1	22,6
Attigliano	47,9	21,4	44,8	80,0	93,8	1,4	26,1
Avigliano Umbro	15,6	3,2	20,5	25,0	45,1	1,8	11,5
Baschi	45,4	8,1	17,9	6,5	9,0	3,2	12,2
Calvi dell'Umbria	15,3	2,3	14,7	14,3	14,6	2,8	8,0
Castel Giorgio	30,7	2,9	9,5	-	-	3,3	11,5
Castel Viscardo	34,3	2,9	8,3	11,1	24,0	3,8	11,9
Fabro	49,5	10,1	20,5	11,8	37,4	1,7	24,4
Ferentillo	20,1	4,3	21,3	21,4	32,2	2,6	11,6
Ficulle	24,7	2,5	10,2	-	-	3,4	20,2
Giove	26,3	3,9	14,8	25,0	35,6	2,6	9,2
Guarda	12,7	1,4	11,2	20,0	41,1	10,0	1,8
Lugnano in Teverina	16,9	4,2	25,0	-	-	3,2	5,8
Montecastrilli	11,2	1,6	14,1	-	-	6,7	12,2
Montecchio	20,4	3,7	18,1	30,0	44,2	3,1	11,0
Montefranco	79,0	16,6	21,0	37,5	43,5	3,2	13,5
Montegabbione	23,4	2,3	9,9	-	-	3,3	12,1
Monteleone d'Orvieto	62,9	8,6	13,6	-	-	5,2	9,6
Narni	21,7	4,4	20,4	25,6	41,4	2,7	19,1
Orvieto	45,2	8,5	18,8	21,3	52,7	1,8	21,1
Otricoli	36,7	6,2	16,8	10,0	20,2	2,8	8,3
Parrano	20,1	2,6	12,8	-	-	8,0	12,1
Penna in Teverina	10,0	0,6	6,0	-	-	7,0	1,0
Polino	25,7	5,0	19,4	40,0	80,4	4,3	14,2
Porano	22,2	2,7	12,0	-	-	4,7	5,1
San Gemini	25,4	6,3	24,9	28,6	32,8	3,7	16,5
San Venanzo	24,9	4,0	16,1	7,1	11,0	4,5	9,6
Stroncone	19,6	7,3	37,1	14,3	8,5	7,6	10,5
Terni	30,2	13,0	43,0	29,7	44,8	2,3	19,0
<b>Provincia di Terni</b>	<b>30,2</b>	<b>6,2</b>	<b>20,7</b>	<b>16,3</b>	<b>33,7</b>	<b>2,4</b>	<b>15,8</b>
<b>UMBRIA</b>	<b>42,0</b>	<b>10,0</b>	<b>23,9</b>	<b>15,9</b>	<b>34,2</b>	<b>2,8</b>	<b>19,5</b>
<b>ITALIA</b>	<b>46,6</b>	<b>15,4</b>	<b>33,2</b>	<b>24,4</b>	<b>47,4</b>	<b>3,9</b>	<b>22,0</b>

Fonte: Regione Umbria - Direzione regionale attività produttive, cultura, istruzione, formazione e lavoro - Servizio turismo

**Tavola 5.15 - Indici degli incidenti stradali per comune - Provincia di Perugia - Anno 2008**

COMUNI	Incidenti stradali per 1.000 veicoli circolanti	Incidenti su strade urbane per 100 incidenti	Morti in incidenti stradali per 100.000 abitanti	Indice di mortalità	Indice di lesività	Indice di gravità
Assisi	4,2	75,3	14,6	4,0	154,5	2,5
Bastia Umbra	5,3	76,0	18,9	4,2	149,0	2,7
Bettona	3,4	84,6	-	-	184,6	-
Bevagna	1,9	100,0	-	-	125,0	-
Campello sul Clitunno	1,3	-	-	-	133,3	-
Cannara	1,2	25,0	-	-	150,0	-
Cascia	4,0	36,4	30,6	9,1	118,2	7,1
Castel Ritaldi	3,0	50,0	-	-	137,5	-
Castiglione del Lago	4,7	51,6	13,0	3,2	130,7	2,4
Cerreto di Spoleto	3,4	-	-	-	200,0	-
Citerna	2,1	33,3	-	-	166,7	-
Città della Pieve	5,0	36,4	13,1	3,0	130,3	2,3
Città di Castello	4,8	71,6	14,9	3,4	141,5	2,4
Collazzone	6,4	10,5	29,0	5,3	179,0	2,9
Corciano	3,6	68,1	20,7	5,8	153,6	3,6
Costacciaro	1,0	-	-	-	200,0	-
Deruta	3,1	25,0	-	-	166,7	-
Foligno	3,6	77,8	8,8	2,8	139,8	2,0
Fossato di Vico	2,6	66,7	35,4	16,7	116,7	12,5
Fratta Todina	2,7	100,0	-	-	125,0	-
Giano dell'Umbria	0,9	100,0	26,9	33,3	233,3	12,5
Gualdo Cattaneo	0,5	33,3	-	-	133,3	-
Gualdo Tadino	2,6	78,4	6,4	2,7	189,2	1,4
Gubbio	3,7	67,9	9,1	2,8	133,9	2,0
Lisciano Niccone	3,3	-	-	-	100,0	-
Magione	3,7	60,9	21,1	6,5	141,3	4,4
Marsciano	2,4	69,4	-	-	155,6	-
Massa Martana	5,0	5,9	-	-	152,9	-
Monte Castello di Vibio	0,7	-	-	-	200,0	-
Montefalco	1,8	33,3	-	-	166,7	-
Monteleone di Spoleto	5,4	-	-	-	133,3	-
Monte Santa Maria Tiberina	0,9	-	-	-	100,0	-
Montone	2,0	-	-	-	100,0	-
Nocera Umbra	3,8	55,0	48,9	15,0	155,0	8,8
Norcia	5,5	39,1	-	-	156,5	-
Paciano	1,2	-	-	-	100,0	-
Panicle	3,0	66,7	-	-	146,7	-
Passignano sul Trasimeno	5,6	56,0	17,8	4,0	120,0	3,2
Perugia	5,2	71,3	6,7	1,4	135,3	1,1
Piegara	2,5	50,0	26,6	12,5	175,0	6,7
Pietralunga	1,0	50,0	-	-	150,0	-
Poggiodomo	-	-	-	-	-	-
Preci	2,6	50,0	-	-	200,0	-
San Giustino	5,5	67,3	-	-	165,4	-
Sant'Anatolia di Narco	2,1	-	-	-	100,0	-
Scheggia e Pascelupo	3,9	40,0	-	-	200,0	-
Scheggino	-	-	-	-	-	-
Sellano	1,0	-	-	-	100,0	-
Sigillo	1,1	-	-	-	100,0	-
Spello	2,2	27,8	-	-	177,8	-
Spoleto	4,4	68,8	23,1	5,8	144,8	3,9
Todi	3,0	35,6	-	-	166,7	-
Torgiano	2,7	35,3	-	-	158,8	-
Trevi	2,2	41,2	12,1	5,9	129,4	4,4
Tuoro sul Trasimeno	3,8	50,0	26,0	8,3	125,0	6,3
Umbertide	2,3	50,0	6,1	3,1	112,5	2,7
Valfabbrica	3,8	27,3	56,7	18,2	100,0	15,4
Vallo di Nera	12,1	-	-	-	100,0	-
Valtopina	1,5	-	-	-	250,0	-
<b>Provincia di Perugia</b>	<b>4,0</b>	<b>64,9</b>	<b>10,2</b>	<b>2,9</b>	<b>142,8</b>	<b>2,0</b>
<b>UMBRIA</b>	<b>4,2</b>	<b>67,2</b>	<b>9,2</b>	<b>2,5</b>	<b>141,7</b>	<b>1,7</b>
<b>ITALIA</b>	<b>4,6</b>	<b>76,8</b>	<b>8,6</b>	<b>2,2</b>	<b>141,9</b>	<b>1,5</b>

Fonte: Istat, Rilevazione degli incidenti stradali; Automobile Club d'Italia, Consistenza parco veicoli on line: <http://www.aci.it/>

**Tavola 5.15 segue - Indici degli incidenti stradali per comune - Provincia di Perugia - Anno 2008**

COMUNI	Incidenti stradali per 10.000 abitanti	Incidenti su strade urbane per 10.000 abitanti	Incidenti su strade statali per 10.000 abitanti	Incidenti su strade provinciali per 10.000 abitanti
Assisi	36,9	27,7	4,4	1,8
Bastia Umbra	45,5	34,6	8,5	-
Bettona	30,7	26,0	-	2,4
Bevagna	15,8	15,8	-	-
Campello sul Clitunno	12,0	-	8,0	-
Cannara	9,5	2,4	-	7,1
Cascia	33,7	12,3	-	-
Castel Ritaldi	24,8	12,4	-	6,2
Castiglione del Lago	40,4	20,8	5,2	5,2
Cerreto di Spoleto	42,8	-	34,3	8,6
Citerna	17,7	5,9	5,9	5,9
Città della Pieve	43,2	15,7	3,9	15,7
Città di Castello	43,8	31,3	4,7	5,5
Collazzone	55,1	5,8	37,7	8,7
Corciano	35,7	24,3	1,0	5,7
Costacciaro	7,5	-	7,5	-
Deruta	26,0	6,5	15,2	1,1
Foligno	31,0	24,1	3,9	0,9
Fossato di Vico	21,2	14,2	3,5	3,5
Frattra Todina	21,5	21,5	-	-
Giano dell'Umbria	8,1	8,1	-	-
Gualdo Cattaneo	4,7	1,6	1,6	1,6
Gualdo Tadino	23,5	18,4	3,2	1,3
Gubbio	33,2	22,5	7,9	1,2
Lisciano Niccone	30,6	-	15,3	-
Magione	32,3	19,7	0,7	3,5
Marsciano	19,8	13,8	-	6,1
Massa Martana	44,1	2,6	28,5	7,8
Monte Castello di Vibio	6,0	-	6,0	-
Montefalco	15,7	5,2	1,7	7,0
Monteleone di Spoleto	47,0	-	-	47,0
Monte Santa Maria Tiberina	8,1	-	-	-
Montone	17,8	-	5,9	5,9
Nocera Umbra	32,6	17,9	11,4	1,6
Norcia	46,1	18,0	12,0	12,0
Paciano	10,0	-	-	-
Panicale	25,5	17,0	3,4	3,4
Passignano sul Trasimeno	44,5	24,9	3,6	1,8
Perugia	46,5	33,1	5,7	2,6
Piegara	21,2	10,6	-	5,3
Pietralunga	8,6	4,3	-	4,3
Poggiodomo	-	-	-	-
Preci	25,0	12,5	-	12,5
San Giustino	46,3	31,2	8,0	4,5
Sant'Anatolia di Narco	17,1	-	17,1	-
Scheggia e Pascelupo	33,2	13,3	13,3	-
Scheggino	-	-	-	-
Sellano	8,5	-	8,5	-
Sigillo	7,9	-	4,0	4,0
Spello	20,9	5,8	9,3	1,2
Spoleto	39,5	27,2	6,2	3,1
Todi	26,1	9,3	13,4	2,9
Torgiano	27,1	9,6	4,8	11,1
Trevi	20,6	8,5	7,3	3,6
Tuoro sul Trasimeno	31,2	15,6	2,6	-
Umbertide	19,4	9,7	6,7	3,0
Valfabbrica	31,2	8,5	19,9	-
Vallo di Nera	96,5	-	96,5	-
Valtopina	13,8	-	13,8	-
<b>Provincia di Perugia</b>	<b>35,4</b>	<b>22,9</b>	<b>5,8</b>	<b>3,2</b>
<b>UMBRIA</b>	<b>37,2</b>	<b>25,0</b>	<b>5,7</b>	<b>3,1</b>
<b>ITALIA</b>	<b>36,6</b>	<b>28,1</b>	<b>2,3</b>	<b>2,9</b>

Fonte: Istat, Rilevazione degli incidenti stradali; Automobile Club d'Italia, Consistenza parco veicoli on line: <http://www.aci.it/>

**Tavola 5.16 - Indici degli incidenti stradali per comune - Provincia di Terni - Anno 2008**

COMUNI	Incidenti stradali per 1.000 veicoli circolanti	Incidenti su strade urbane per 100 incidenti	Morti in incidenti stradali per 100.000 abitanti	Indice di mortalità	Indice di lesività	Indice di gravità
Acquasparta	1,9	22,2	-	-	133,3	-
Allerona	5,6	11,1	-	-	122,2	-
Alviano	3,2	-	-	-	100,0	-
Amelia	2,4	50,0	-	-	179,2	-
Arrone	1,3	66,7	-	-	133,3	-
Attigliano	1,5	50,0	-	-	100,0	-
Avigliano Umbro	1,5	100,0	38,5	33,3	66,7	33,3
Baschi	7,1	5,9	-	-	152,9	-
Calvi dell'Umbria	3,3	40,0	-	-	120,0	-
Castel Giorgio	3,3	16,7	-	-	116,7	-
Castel Viscardo	4,0	20,0	-	-	150,0	-
Fabro	4,8	25,0	-	-	175,0	-
Ferentillo	1,3	-	-	-	200,0	-
Ficulle	3,3	20,0	57,4	20,0	100,0	16,7
Giove	2,5	-	-	-	150,0	-
Guarda	1,3	50,0	-	-	200,0	-
Lugnano in Teverina	0,7	-	-	-	500,0	-
Montecastrilli	2,2	44,4	-	-	155,6	-
Montecchio	1,5	-	-	-	150,0	-
Montefranco	0,8	-	78,0	100,0	-	100,0
Montegabbione	1,0	100,0	-	-	100,0	-
Monteleone d'Orvieto	3,0	50,0	-	-	250,0	-
Narni	4,3	35,0	9,8	2,5	132,5	1,9
Orvieto	4,4	36,1	14,3	3,6	136,1	2,6
Otricoli	3,1	60,0	-	-	120,0	-
Parrano	1,8	-	-	-	100,0	-
Penna in Teverina	1,1	-	-	-	100,0	-
Polino	-	-	-	-	-	-
Porano	-	-	-	-	-	-
San Gemini	1,9	25,0	-	-	125,0	-
San Venanzo	2,0	-	84,8	50,0	225,0	18,2
Stroncone	1,4	50,0	-	-	166,7	-
Terni	6,8	92,3	4,5	0,8	137,3	0,6
<b>Provincia di Terni</b>	<b>4,9</b>	<b>72,7</b>	<b>6,5</b>	<b>1,5</b>	<b>139,1</b>	<b>1,1</b>
<b>UMBRIA</b>	<b>4,2</b>	<b>67,2</b>	<b>9,2</b>	<b>2,5</b>	<b>141,7</b>	<b>1,7</b>
<b>ITALIA</b>	<b>4,6</b>	<b>76,8</b>	<b>8,6</b>	<b>2,2</b>	<b>141,9</b>	<b>1,5</b>

Fonte: Istat, Rilevazione degli incidenti stradali; Automobile Club d'Italia, Consistenza parco veicoli on line: <http://www.aci.it/>



**Tavola 5.16 segue - Indici degli incidenti stradali per comune - Provincia di Terni - Anno 2008**

COMUNI	Incidenti stradali per 10.000 abitanti	Incidenti su strade urbane per 10.000 abitanti	Incidenti su strade statali per 10.000 abitanti	Incidenti su strade provinciali per 10.000 abitanti
Acquasparta	17,7	3,9	13,8	-
Allerona	48,1	5,4	-	5,4
Alviano	25,7	-	6,4	6,4
Amelia	20,1	10,1	4,2	5,0
Arrone	10,5	7,0	3,5	-
Attigliano	10,8	5,4	-	5,4
Avigliano Umbro	11,5	11,5	-	-
Baschi	60,2	3,5	28,3	-
Calvi dell'Umbria	26,6	10,6	5,3	10,6
Castel Giorgio	27,2	4,5	4,5	9,1
Castel Viscardo	32,6	6,5	-	26,1
Fabro	41,2	10,3	-	-
Ferentillo	10,3	-	10,3	-
Ficulle	28,7	5,7	5,7	-
Giove	20,8	-	-	5,2
Guardea	10,6	5,3	-	-
Lugnano in Teverina	6,2	-	-	6,2
Montecastrilli	17,4	7,7	3,9	5,8
Montecchio	11,4	-	-	5,7
Montefranco	7,8	-	-	7,8
Montegabbione	8,1	8,1	-	-
Monteleone d'Orvieto	25,1	12,6	-	12,6
Narni	39,2	13,7	15,7	3,4
Orvieto	39,5	14,3	8,6	7,1
Otricoli	25,9	15,5	10,3	-
Parrano	16,7	-	-	16,7
Penna in Teverina	9,0	-	-	9,0
Polino	-	-	-	-
Porano	-	-	-	-
San Gemini	16,8	4,2	12,6	-
San Venanzo	17,0	-	8,5	4,2
Stroncone	12,3	6,1	-	6,1
Terni	59,4	54,8	3,2	0,7
<b>Provincia di Terni</b>	<b>42,5</b>	<b>30,9</b>	<b>5,4</b>	<b>2,9</b>
<b>UMBRIA</b>	<b>37,2</b>	<b>25,0</b>	<b>5,7</b>	<b>3,1</b>
<b>ITALIA</b>	<b>36,6</b>	<b>28,1</b>	<b>2,3</b>	<b>2,9</b>

Fonte: Istat, Rilevazione degli incidenti stradali; Automobile Club d'Italia, Consistenza parco veicoli on line: <http://www.aci.it/>

**Tavola 5.17 - Indici sui bilanci delle amministrazioni comunali per comune - Provincia di Perugia - Anno 2008**

COMUNI	Grado di autonomia impositiva	Grado di autonomia finanziaria	Capacità di riscossione delle entrate correnti	Capacità di riscossione delle entrate in conto capitale	Capacità di spesa delle spese correnti	Capacità di spesa delle spese in conto capitale	Incidenza spese di personale
Assisi	36,5	62,8	87,7	78,1	75,0	26,4	28,0
Bastia Umbra	47,6	78,2	77,4	76,9	83,5	8,1	24,3
Bettona	47,3	68,0	64,4	21,4	63,7	8,7	38,2
Bevagna	33,3	56,1	76,2	26,8	73,6	17,7	39,7
Campello sul Clitunno	34,9	61,9	78,5	61,2	80,6	26,3	34,5
Cannara	45,8	60,2	79,6	88,0	69,2	41,3	40,1
Cascia	42,5	60,6	68,2	57,9	81,8	20,0	45,3
Castel Ritaldi	34,2	53,4	81,2	53,8	65,6	19,1	38,5
Castiglione del Lago	51,0	70,5	77,0	71,8	74,2	0,9	29,3
Cerreto di Spoleto	21,9	46,1	80,8	30,3	84,3	3,0	50,8
Citerna	38,7	61,4	87,5	44,6	79,9	26,1	32,9
Città della Pieve	42,6	73,2	86,2	18,9	82,6	3,5	26,2
Città di Castello	36,5	61,0	76,3	39,1	77,5	9,5	28,4
Collazzone	48,0	68,4	68,7	45,5	81,7	29,1	30,4
Corciano	59,0	73,5	60,1	98,9	69,0	7,9	24,7
Costacciaro	30,3	55,0	57,2	30,3	85,9	13,2	35,4
Deruta	57,3	67,9	78,2	58,2	71,3	16,2	27,2
Foligno	27,9	43,6	81,6	35,9	73,5	15,5	33,8
Fossato di Vico	46,1	68,0	89,2	59,0	72,6	33,5	27,3
Fratta Todina	43,4	52,5	79,7	42,6	65,2	23,7	35,1
Giano dell'Umbria	41,7	65,0	58,1	9,2	70,5	1,2	26,1
Gualdo Cattaneo	53,5	64,9	59,7	4,9	76,7	5,2	28,1
Gualdo Tadino	33,4	61,2	84,6	50,1	76,2	30,7	24,1
Gubbio	40,6	60,6	75,7	53,8	76,1	11,7	32,0
Lisciano Niccone	38,1	51,7	74,9	100,0	68,4	10,1	32,0
Magione	55,2	72,9	74,7	92,6	71,9	20,1	23,2
Marsciano	44,3	71,9	77,3	63,1	71,5	19,6	20,2
Massa Martana	33,9	62,4	68,6	31,5	82,5	9,0	31,1
Monte Castello di Vibio	41,3	54,0	67,6	46,6	76,7	11,1	38,3
Montefalco	34,5	59,6	70,2	97,8	79,2	41,4	38,3
Monteleone di Spoleto	39,9	59,5	67,3	20,4	75,0	10,6	46,6
Monte Santa Maria Tiberina	35,8	48,6	87,9	27,3	83,7	28,6	38,0
Montone	34,0	70,2	65,3	9,9	78,0	1,4	36,2
Nocera Umbra	21,3	25,0	83,0	8,7	70,4	29,4	40,4
Norcia	36,2	49,9	70,1	62,3	74,3	16,0	35,7
Paciano	39,6	76,1	75,6	22,1	67,3	4,1	37,5
Panicle	30,3	52,7	62,6	17,3	55,8	8,4	17,1
Passignano sul Trasimeno	50,1	63,9	85,2	83,2	72,1	54,8	31,6
Perugia	35,1	53,2	72,1	70,8	72,0	13,3	34,1
Piegara	70,8	78,3	77,9	58,2	75,9	4,6	29,5
Pietralunga	30,7	47,6	85,9	16,3	88,2	7,6	35,5
Poggiodomo	32,7	45,1	81,1	95,0	84,3	50,3	55,5
Preci	23,5	57,6	62,5	4,9	80,3	34,6	42,9
San Giustino	45,6	67,6	81,8	63,4	81,8	12,9	29,0
Sant'Anatolia di Narco	18,6	52,2	74,6	27,0	83,1	23,5	40,3
Scheggia e Pascelupo	35,3	64,9	73,0	17,7	84,4	16,0	28,8
Scheggino	19,4	53,6	66,4	45,8	79,1	40,8	50,3
Sellano	17,0	40,3	79,5	20,9	75,5	22,3	38,9
Sigillo	36,8	55,1	67,1	37,6	82,0	33,5	36,9
Spello	36,8	54,0	76,0	40,3	71,4	9,0	29,0
Spoleto	43,8	62,8	64,3	9,5	76,0	12,4	29,8
Todi	38,0	58,5	79,6	37,8	70,0	1,0	29,7
Torgiano	53,8	69,0	79,0	90,1	81,5	53,4	26,9
Trevi	41,2	65,2	70,7	79,3	71,4	82,3	22,3
Tuoro sul Trasimeno	57,1	73,8	85,5	59,9	77,0	20,3	26,7
Umbertide	33,6	69,7	72,6	44,5	75,7	8,7	26,6
Valfabbrica	30,4	44,3	74,3	49,4	77,2	22,5	34,9
Vallo di Nera	13,8	32,2	78,5	2,3	75,1	0,8	50,0
Valtopina	23,0	35,2	71,1	15,8	77,5	9,2	40,9
<b>Provincia di Perugia</b>	<b>38,6</b>	<b>59,0</b>	<b>74,8</b>	<b>40,3</b>	<b>74,2</b>	<b>18,7</b>	<b>30,8</b>
<b>UMBRIA</b>	<b>38,1</b>	<b>58,9</b>	<b>74,1</b>	<b>39,6</b>	<b>72,3</b>	<b>16,5</b>	<b>31,5</b>
<b>TOTALE</b>	<b>36,3</b>	<b>61,4</b>	<b>69,7</b>	<b>48,9</b>	<b>71,8</b>	<b>27,1</b>	<b>28,9</b>

Fonte: Certificati del Conto di bilancio consuntivo dei Comuni

**Tavola 5.18 - Indici sui bilanci delle amministrazioni comunali per comune - Provincia di Terni - Anno 2008**

COMUNI	Grado di autonomia impositiva	Grado di autonomia finanziaria	Capacità di riscossione delle entrate correnti	Capacità di riscossione delle entrate in conto capitale	Capacità di spesa delle spese correnti	Capacità di spesa delle spese in conto capitale	Incidenza spese di personale
Acquasparta	43,9	60,4	74,0	16,4	66,3	6,6	24,9
Allerona	35,7	55,8	80,3	59,0	78,3	30,4	29,0
Alviano	42,0	59,1	77,9	53,1	81,6	9,4	40,6
Amelia	45,9	57,4	73,4	62,6	81,0	5,2	40,6
Arrone	39,5	64,2	53,9	15,1	80,0	3,5	32,3
Attigliano	46,6	65,3	79,4	55,9	80,5	28,8	32,6
Avigliano Umbro	43,7	59,1	76,8	36,5	68,6	26,1	32,8
Baschi	46,2	64,0	80,3	67,2	84,2	12,9	34,4
Calvi dell'Umbria	42,5	60,9	68,4	13,0	73,8	5,2	31,6
Castel Giorgio	39,5	56,7	85,8	42,4	81,8	32,0	40,4
Castel Viscardo	38,1	57,8	70,5	54,7	82,3	21,9	30,4
Fabro	50,3	59,9	69,7	57,3	68,2	9,6	25,6
Ferentillo	31,9	58,5	66,3	23,5	74,0	6,4	35,2
Ficulle	38,6	62,7	76,6	48,3	84,5	11,5	39,2
Giove	53,6	64,5	65,2	62,4	72,1	17,1	36,4
Guarda	44,3	55,8	85,2	38,9	83,3	15,2	39,0
Lugnano in Teverina	35,3	60,2	80,9	10,1	82,8	2,7	47,5
Montecastrilli	50,4	63,1	72,0	37,7	78,4	4,0	29,4
Montecchio	48,2	62,3	92,3	70,2	76,7	5,7	31,6
Montefranco	24,9	76,2	69,7	12,9	70,8	1,9	27,4
Montegabbione	44,5	59,5	80,1	26,3	77,0	16,3	44,5
Monteleone d'Orvieto	41,1	50,4	80,9	23,9	83,2	9,1	45,0
Narni	27,1	50,4	78,6	36,1	71,8	1,0	30,5
Orvieto	43,7	70,7	68,6	46,3	64,8	4,4	33,1
Otricoli	47,9	65,2	74,5	23,3	77,6	8,6	36,3
Parrano	32,5	65,6	78,7	91,5	83,8	39,8	37,5
Penna in Teverina	42,8	61,1	76,1	37,8	78,7	27,6	40,1
Polino	15,7	44,3	57,7	1,4	79,9	0,7	43,5
Porano	39,9	61,8	76,8	25,1	81,9	12,6	30,7
San Gemini	48,9	72,4	61,5	13,0	79,6	9,0	31,0
San Venanzo	50,3	56,3	85,3	31,5	79,7	7,9	31,1
Stroncone	49,0	65,6	71,5	28,9	67,4	1,7	30,7
Terni	33,0	55,2	71,1	33,6	61,1	7,1	33,7
<b>Provincia di Terni</b>	<b>36,6</b>	<b>58,3</b>	<b>72,0</b>	<b>36,3</b>	<b>66,9</b>	<b>8,0</b>	<b>33,5</b>
<b>UMBRIA</b>	<b>38,1</b>	<b>58,9</b>	<b>74,1</b>	<b>39,6</b>	<b>72,3</b>	<b>16,5</b>	<b>31,5</b>
<b>ITALIA</b>	<b>36,3</b>	<b>61,4</b>	<b>69,7</b>	<b>48,9</b>	<b>71,8</b>	<b>27,1</b>	<b>28,9</b>

Fonte: Certificati del Conto di bilancio consuntivo dei Comuni

## NOTE METODOLOGICHE E GLOSSARIO

### 1 - Area ambiente

#### Fauna

I dati riportati sono tratti da misurazioni effettuate tramite planimetro elettronico e certificati catastali o da elaborazioni di cartografie regionali con Sistemi informativi geografici. Le tavole si riferiscono ai comuni nei quali è presente il fenomeno.

**Aziende faunistico-venatorie** (legge 11 febbraio 1992, n. 157): aziende che hanno come scopo il mantenimento, l'organizzazione e il miglioramento degli ambienti naturali anche ai fini dell'incremento della fauna selvatica.

**Aziende agriturismo-venatorie** (legge 11 febbraio 1992, n. 157): aziende agricole soggette a tassa di concessione regionale, dove è consentita l'immissione e l'abbattimento per tutta la stagione venatoria di fauna selvatica di allevamento; preferibilmente sono situate nei territori di scarso rilievo faunistico e coincidono con il territorio di una o più aziende agricole ricadenti in aree di agricoltura svantaggiate ovvero dismesse da interventi agricoli ai sensi del regolamento Cee 1094/88

**Oasi di protezione** (legge 11 febbraio 1992, n. 157): costituite da appezzamenti di terreno destinati al rifugio, alla riproduzione ed alla sosta della fauna selvatica.

**Zone di ripopolamento e cattura** (legge 11 febbraio 1992, n. 157): destinate alla riproduzione della fauna selvatica allo stato naturale e alla cattura della stessa per l'immissione sul territorio in tempi e condizioni utili all'ambientamento fino alla ricostituzione ed alla stabilizzazione della densità faunistica ottimale per il territorio.

#### Idrico

**Attingimenti idrici:** il numero di metri cubi di acqua prelevati annualmente per uso irriguo sono calcolati moltiplicando il numero degli ettari a coltura per un valore che, per la provincia di Perugia, varia da 600 a 1.200 metri cubi, a seconda della capacità dell'asta fluviale; per la zona del Lago Trasimeno è pari a 2.200 metri cubi, mentre per la provincia di Terni varia da 800 a 1.400 metri cubi. Nei comuni di Allerona, Alviano, Baschi, Ferentillo, Montecchio, Orvieto, San Venanzo e Terni, nel caso in cui la licenza è riferita a più colture che interessano lo stesso appezzamento, il consumo è stato attribuito alla coltura prevalente. Le tavole si riferiscono esclusivamente ai comuni nei quali è presente il fenomeno.

#### Rifiuti

I dati della produzione dei rifiuti urbani e della raccolta differenziata nei comuni dell'Umbria vengono rilevati secondo i criteri stabiliti dalla Giunta regionale con delibera n. 1541 del 5 dicembre 2001 e aggiornati con d.g.r. n. 858 del 9 febbraio 2005 al fine di recepire l'introduzione del nuovo Catalogo europeo dei rifiuti.

La Giunta regionale con delibera n. 516 del 02/04/2007 ha approvato l'adozione in via sperimentale del sistema applicativo O.r.s.o. per l'acquisizione via web dei dati sui rifiuti urbani dei comuni umbri ai fini della certificazione annuale.

I dati relativi al recupero dei rifiuti non pericolosi si riferiscono all'attività svolta dalle province di Perugia e Terni nella concessione di autorizzazioni ad aziende per il recupero di rifiuti non pericolosi ai sensi del decreto del Ministro dell'ambiente del 5 febbraio 1998 attuativo degli articoli 31 e 33 del d.lgs del 5 febbraio 1997 n. 22 (decreto Ronchi) e modificato dagli artt. 214 e 216 del d.lgs n. 152 del 03/04/2006.

Le ditte attive sono quelle iscritte nel registro provinciale delle imprese esercenti attività di recupero di rifiuti non pericolosi e potenzialmente operanti sulle attività di recupero.

## Scarichi

Le province svolgono i compiti ad esse attribuiti dal d.lgs. 152/2006 relativi al controllo degli scarichi e al rilascio dell'autorizzazione agli stessi, salvo quelli in pubblica fognatura, rilasciano, inoltre, le autorizzazioni allo scarico in corpo idrico superficiale e sul suolo.

## 2 - Area demografica

### Popolazione

**Popolazione residente:** è costituita dalle persone, di cittadinanza italiana e straniera, aventi dimora abituale nel territorio nazionale anche se temporaneamente assenti. Ogni persona avente dimora abituale in Italia deve iscriversi, per obbligo di legge, nell'anagrafe del comune nel quale ha stabilito la sua dimora abituale.

Le **iscrizioni anagrafiche** si distinguono in: iscrizioni da altro comune, iscrizioni dall'estero e iscrizioni per altri motivi dovute ad operazioni di rettifica anagrafica.

Le **cancellazioni anagrafiche** si distinguono in: cancellazioni per altro comune, cancellazioni per l'estero e cancellazioni per altri motivi dovute a pratiche di rettifica anagrafica.

Indicatori:

**Densità:** rapporto tra la popolazione residente a fine anno e la superficie territoriale del comune in km<sup>2</sup>.

**Rapporto di mascolinità:** rapporto tra il totale maschi e il numero totale delle femmine per 100.

**Tasso di incremento naturale:** rapporto tra il saldo naturale (differenza tra nati e morti) e la popolazione media per 1.000.

**Tasso di incremento migratorio interno:** rapporto tra il saldo migratorio interno (differenza tra iscrizioni e cancellazioni anagrafiche da e per altri comuni) e la popolazione media per 1.000.

**Tasso di incremento migratorio estero:** rapporto tra il saldo migratorio estero (differenza tra iscrizioni e cancellazioni anagrafiche da e per l'estero) e la popolazione media per 1.000.

**Tasso di incremento migratorio totale:** rapporto tra il saldo migratorio complessivo (differenza tra iscrizioni e cancellazioni anagrafiche) e la popolazione media per 1.000.

**Tasso di incremento totale:** rapporto tra il saldo totale (somma di saldo naturale e migratorio) e la popolazione media per 1.000.

**Indice di invecchiamento:** rapporto tra la popolazione di 65 anni di età ed oltre e la popolazione residente totale per 100.

**Indice di vecchiaia:** rapporto tra la popolazione residente di 65 anni di età e oltre e la popolazione residente di età da 0 a 14 anni per 100.

**Anziani per bambino:** rapporto tra la popolazione di 65 anni e oltre e la popolazione residente da 0 a 5 anni.

**Indice di carico dei figli per 100 donne in età feconda:** rapporto fra l'ammontare della popolazione residente da zero a cinque anni e la popolazione femminile da 15 a 49 anni per 100.

**Indice di dipendenza:** rapporto tra la popolazione da 0 a 14 anni più la popolazione da 65 anni e oltre e la popolazione da 15 a 64 anni per 100.

**Indice della popolazione in età attiva:** rapporto fra l'ammontare della popolazione da 15 a 64 anni e l'ammontare della popolazione totale per 100.

**Indice di ricambio della popolazione in età attiva:** rapporto fra l'ammontare della popolazione residente da 60 a 64 anni e la popolazione da 15 a 19 anni per 100.

### Stranieri

Definizione degli aggregati di Paesi:

**Unione europea:** Austria, Belgio, Cipro, Danimarca, Estonia, Finlandia, Francia, Germania, Grecia, Irlanda, Lettonia, Lituania, Lussemburgo, Malta, Paesi Bassi, Polonia, Portogallo, Regno Unito, Repubblica Ceca, Slovacchia, Slovenia, Spagna, Svezia, Ungheria;

**Europa centro-orientale:** Albania, Armenia, Bielorussia, Bosnia-Erzegovina, Bulgaria, Croazia, Macedonia, Moldavia, Romania, Russia, Repubblica di Serbia, Montenegro, Ucraina;

**Altri paesi europei:** Andorra, Città del Vaticano, Islanda, Liechtenstein, Malta, Monaco, Norvegia, San Marino, Svizzera, Turchia;

**Africa settentrionale:** Algeria, Egitto, Libia, Marocco, Sudan, Tunisia;

**Africa occidentale:** Benin, Burkina Faso, Capo Verde, Costa d'Avorio, Gambia, Ghana, Guinea, Guinea Bissau, Liberia, Mali, Mauritania, Niger, Nigeria, Senegal, Sierra Leone, Togo;

**Africa orientale:** Burundi, Comore, Eritrea, Etiopia, Gibuti, Kenia, Madagascar, Malati, Mauritius, Mozambico, Ruanda, Seychelles, Somalia, Tanzania, Uganda, Zambia, Zimbabwe;

**Africa centro-meridionale:** Angola, Botswana, Camerun, Ciad, Congo, Gabon, Guinea equatoriale, Lesotho, Namibia, Rep. Centrafricana, Repubblica Democratica del Congo, Repubblica Sudafricana, Repubblica Democratica Sao Tomè e Principe, Swaziland;

**Asia occidentale:** Arabia Saudita, Armenia, Azerbaigian, Bahrein, Emirati Arabi Uniti, Georgia, Giordania, Iran, Iraq, Israele, Kuwait, Libano, Oman, Qatar, Siria, Terr. Aut. Palestinese, Yemen;

**Asia centro-meridionale:** Afghanistan, Bangladesh, Bhutan, India, Kazakistan, Kirghizistan, Maldive, Nepal, Pakistan, Sri Lanka, Tagikistan, Turkmenistan, Uzbekistan;

**Asia orientale:** Burnei, Cambogia, Cina, Corea del Nord, Corea del Sud, Filippine, Giappone, Indonesia, Laos, Malaysia, Mongolia, Myanmar, Singapore, Taiwan, Thailandia, Timor Orientale, Vietnam;

**America settentrionale:** Canada, Stati Uniti;

**America centro-meridionale:** Antigua e Barbuda, Argentina, Bahamas, Barbados, Belize, Bolivia, Brasile, Cile, Colombia, Costa Rica, Cuba, Dominica, Ecuador, El Salvador, Giamaica, Grenada, Guatemala, Guiana, Haiti, Honduras, Messico, Nicaragua, Panama, Paraguay, Perù, Rep. Dominicana, S. Vincent e Grenadine, Saint Kitts e Nevis, Saint Lucia, Suriname, Trinidad e Tobago, Uruguay, Venezuela;

**Oceania:** Australia, Figi, Kiribati, Isole Marshall, Micronesia, Stati federati Nauru, Nuova Zelanda, Papua Nuova Guinea, Isole Salomone Samoa, Tonga.

Indicatori:

**Residenti stranieri per 100 residenti totali:** rapporto tra la popolazione residente straniera e la popolazione residente totale, per 100.

**Residenti stranieri minori per 100 residenti stranieri:** rapporto tra la popolazione residente straniera con meno di 18 anni e la popolazione residente straniera, per 100.

**Nati stranieri per 100 nati residenti totali:** rapporto i nati residenti di cittadinanza straniera e i nati residenti totali, per 100.

**Tasso di incremento naturale della popolazione residente straniera:** rapporto tra il saldo naturale calcolato sulla popolazione residente straniera e l'ammontare medio della popolazione residente straniera, per 1.000.

**Tasso di incremento migratorio totale della popolazione residente straniera:** rapporto tra il saldo migratorio calcolato sulla popolazione residente straniera e l'ammontare medio della popolazione residente straniera, per 1.000.

**Tasso di incremento totale della popolazione residente straniera:** rapporto tra il saldo totale calcolato sulla popolazione residente straniera e l'ammontare medio della popolazione residente straniera, per 1.000.

### 3 - Area sociale

#### Istruzione

I dati relativi agli asili nido e alle scuole dell'infanzia comunali sono stati desunti dai certificati consuntivi di bilancio. I dati relativi alle scuole dell'infanzia, primarie, secondarie di primo e secondo grado sono forniti dal Ministero dell'istruzione, dell'università e della ricerca.

## Aggregazione distretti scolastici:

**Città di Castello:** Città di Castello, Monte S. Maria Tiberina, San Giustino, Citerna, Umbertide, Pietralunga, Lisciano Niccone, Montone;  
**Gubbio:** Gubbio, Gualdo Tadino, Sigillo, Costacciaro, Fossato di Vico, Scheggia;  
**Perugia:** Perugia, Corciano, Deruta, Torgiano, Valfabbrica;  
**Assisi:** Assisi, Bastia, Bettona, Cannara;  
**Castiglione del Lago:** Castiglione del Lago, Città della Pieve, Magione, Paciano, Panicale, Passignano sul Trasimeno, Piegara, Tuoro;  
**Todi:** Todi, Monte Castello di Vibio, Massa Martana, Marsciano, Collazzone, Fratta Todina, San Venanzo;  
**Foligno:** Foligno, Bevagna, Montefalco, Sellano, Spello, Nocera Umbra, Trevi, Valtopina;  
**Spoletto:** Spoleto, Campello sul Clitunno, Giano dell'Umbria, Castel Ritaldi, Gualdo Cattaneo;  
**Norcia:** Norcia, Cascia, Cerreto di Spoleto, Preci, Sant'Anatolia di Narco, Monteleone di Spoleto, Scheggino, Poggiodomo, Vallo di Nera;  
**Terni:** Terni, Stroncone, Acquasparta, San Gemini, Arrone, Ferentillo, Montefranco, Polino;  
**Narni:** Narni, Amelia, Attigliano, Alviano, Avigliano Umbro, Giove, Guardia, Lugnano, Penna in Teverina, Montecastrilli, Calvi, Otricoli;  
**Orvieto:** Orvieto, Castel Viscardo, Allerona, Castel Giorgio, Ficulle, Fabro, Montegabbione, Monteleone d'Orvieto, Parrano, Porano, Baschi, Montecchio.

## Formazione professionale

I dati riguardano i corsi di formazione professionale gestiti dalle province, finanziati o non, rientranti nei piani delle attività formative e avviati nel corso dell'anno. Sono considerate le sole attività formative (corsi) in senso stretto; restano quindi escluse le iniziative di studio, ricerca, promozione dell'occupazione e altre similari che, pur essendo comprese nei piani annuali di attività, non danno luogo ad attività di tipo concorsuale; non sono comprese le iniziative rivolte ad una audience non ben definita, quali possono essere le attività di tipo seminariale o altre ricondotte sotto la tipologia della formazione permanente. Sono esclusi inoltre i dati sui corsi di formazione degli operatori sanitari, curati dalle Asl.

**Voucher formativi:** I voucher sono buoni formativi, rilasciati ai singoli lavoratori, generalmente su presentazione di progetti individuali, per la partecipazione ad attività formative. Il voucher è assegnato al destinatario finale sulla base di un progetto, valutato dall'Amministrazione regionale/provinciale competente, e viene pagato all'organismo di formazione a conclusione delle attività corsi.

## Sanità e assistenza

Nel conteggio dei posti letto non sono ricompresi quelli del nido e quelli di emodialisi.

**Degenza media:** rapporto fra le giornate di degenza e il numero dei ricoveri.

**Tasso di utilizzazione:** rapporto tra le giornate di degenza osservate e le giornate di degenza attese per 1.000.

**Indice di turnover:** rapporto fra le giornate di degenza attese (potenziali) meno le giornate di degenza osservate e il numero dei ricoveri.

**Indice di rotazione:** rapporto fra il numero dei ricoveri e il numero dei posti letto.

**Spesa farmaceutica:** la fonte dei dati sono le distinte contabili riepilogative (Dcr) opportunamente aggregate dagli uffici farmaceutici regionali, ovvero i documenti contabili in base a cui le Asl rimborsano le farmacie. Non sono stati considerati nelle elaborazioni i dati relativi alla spesa privata e i dati di spesa relativi all'ossigeno terapeutico. Le tabelle presenti nel rapporto riportano i valori di spesa lorda e spesa netta (calcolata come differenza fra la spesa lorda, il ticket e lo sconto).



## Previdenza

I dati sulle pensioni per comune fanno riferimento al territorio di residenza del titolare della prestazione. Nelle tabelle precedenti l'aggregato è invece relativo alla sede Inps che ha in carico le pensioni.

**Altre gestioni:** comprende le prestazioni relative al fondo lavoratori parasubordinati, assicurazioni facoltative e gestioni minori.

**Altre pensioni lavoratori dipendenti:** comprende anche le gestioni pensionistiche relative alle categorie di: minatori, trasporti, telefonici, esattoriali, dazieri, gasisti, elettrici, clero e volo.

Dal 2006 nel totale gestioni sono comprese anche le prestazioni assistenziali erogate agli invalidi civili.

## Giustizia

I dati sui protesti si riferiscono alla provincia in cui è sita la Camera di Commercio commercio che iscrive l'effetto nel registro e comprendono anche gli effetti levati in altro territorio provinciale.

I dati sui delitti commessi vengono direttamente estratti dal sistema informativo Sdi della banca dati interforze e comprendono anche i delitti rilevati dalla Polizia penitenziaria e dal Corpo forestale. I dati si riferiscono ai delitti commessi nel corso dell'anno di riferimento. I dati relativi ai delitti denunciati a partire dall'anno 2004 non sono omogenei rispetto a quelli degli anni precedenti, per profonde modificazioni nel sistema di rilevazione, nonché per variazioni nell'universo di rilevazione: dal 2004 vengono infatti considerati, oltre ai delitti denunciati all'Autorità giudiziaria da Polizia di Stato, Arma dei carabinieri e Guardia di finanza, anche quelli denunciati dal Corpo forestale dello Stato, dalla Polizia penitenziaria, dalla Direzione investigativa antimafia e da altri uffici (Servizio Interpol, Guardia costiera, Polizia venatoria ed altre Polizie locali). Ulteriori differenze derivano da una diversa definizione di alcune tipologie di delitto e da una più esatta determinazione del periodo e del luogo del commesso delitto. Per tali ragioni, ogni analisi in ottica di confronto deve essere improntata ad una estrema prudenza.

I delitti per i quali l'autorità giudiziaria ha iniziato l'azione penale (fatti costituenti violazione delle leggi penali e le persone responsabili di tali violazioni) sono considerati in relazione all'anno in cui l'azione penale viene avviata.

Le attività gestite dal Corpo di polizia provinciale di Perugia e Terni sono suddivise nella seguente tipologia:

Reati amministrativi: verbali per sanzioni amministrative

Reati penali: notifiche di reato penale

Relazioni-segnalazioni ad altre amministrazioni

Altre attività (in giornate-uomo).

## Tossicodipendenza

Le informazioni statistiche sono state elaborate dalle Prefetture al fine di raccordare le stesse con le informazioni territoriali dei Servizi per le tossicodipendenze (Sert).

I dati si riferiscono all'attività delle Prefetture e dei Sert; per quanto concerne quelli di competenza delle Prefetture, si segnala che i dati si riferiscono all'attività delle stesse nell'ambito dell'applicazione della normativa concernente la detenzione per uso personale di sostanze stupefacenti (art. 75 D.p.r. 309/90).

Alle Prefetture pervengono informative da parte delle Forze dell'ordine ai sensi dell'art. 75 del D.p.r. 309/90. Accertata l'effettiva sussistenza, si procede alla convocazione degli interessati per il colloquio (comma 6, art. 75). A seguito del colloquio, il Prefetto adotta uno dei provvedimenti previsti dai commi 1, 2, 9, dell'art. 75 del citato D.p.r.

La "presa in carico" dell'utente deve essere considerata come una delle fasi dell'elaborazione e della gestione dei programmi terapeutici. In base alle schede di rilevazione dei dati della Prefettura e del Ministero della sanità viene considerato "carico" l'utente che nell'anno in esame è risultato in trattamento terapeutico, ovvero ha instaurato rapporti continuativi con i servizi. Vengono presi in considerazione anche gli utenti seguiti in carcere, in comunità terapeutiche e a domicilio.



La tossicodipendenza da eroina come patologia cronica recidivante ha portato a una modifica delle modalità di trattamento nei Sert prevedendo la differenziazione dei percorsi terapeutici in base alle caratteristiche del paziente.

Sostanze di abuso primario e secondario: uno stesso individuo può assumere diverse sostanze stupefacenti nella sua carriera di tossicomane, alternando sostanze eccitanti (anfetamine, cocaina, ecstasy) a sostanze sedative (cannaboidi, benzodiazepine, eroina, alcool).

#### **Aggregazioni territoriali dei Servizi territoriali di zona (Sert):**

**Sert 01 Città di Castello:** Città di Castello, Citerna, Lisciano Niccone, Monte S. Maria Tiberina, Montone, Pietralunga, S. Giustino, Umbertide;

**Sert 02 Gubbio:** Gubbio, Costacciaro, Fossato di Vico, Scheggia e Pascelupo, Sigillo, Valfabbrica.

**Sert 03 Perugia:** Perugia, Corciano, Deruta, Torgiano;

**Sert 04 Assisi:** Assisi, Bastia Umbra, Bettona, Cannara;

**Sert 05 Magione:** Magione, Castiglione del Lago, Città della Pieve, Paciano, Panicale, Passignano sul Trasimeno, Piegara, Tuoro sul Trasimeno;

**Sert 06 Marsciano:** Marsciano, Collazzone, Fratta Todina, Massa Martana, Monte Castello di Vibio, Todi;

**Sert 07 Foligno:** Foligno, Bevagna, Gualdo Cattaneo, Gualdo Tadino, Montefalco, Nocera Umbra, Spello, Trevi, Valtopina;

**Sert 08 Spoleto:** Spoleto, Campello sul Clitunno, Castel Ritaldi, Giano dell'Umbria, Cascia, Cerreto di Spoleto, Monteleone di Spoleto, Norcia, Poggiodomo, Preci, Sellano, Sant'Anatolia di Narco, Scheggino, Vallo di Nera.

**Sert 09 Orvieto:** Orvieto, San Venanzo, Castel Viscardo, Allerona, Castel Giorgio, Ficulle, Fabro, Montegabbione, Monteleone d'Orvieto, Parrano, Porano, Baschi, Montecchio;

**Sert 10 Narni:** Narni, Amelia, Attigliano, Alviano, Giove, Guardia, Lugnano in Teverina, Penna in Teverina, Montecastrilli, Avigliano, Calvi, Otricoli;

**Sert 11 Terni:** Terni, Stroncone, Acquasparta, San Gemini, Arrone, Ferentillo, Montefranco, Polino.

**Asl 1** comprende le aree Sert 01, 02;

**Asl 2** comprende le aree Sert 03, 04, 05, 06;

**Asl 3** comprende le aree Sert 07, 08;

**Asl 4** comprende le aree Sert 09, 10 e 11.

#### **4 - Area economica**

##### **Archivio statistico delle imprese attive**

L'archivio Asia registra tutte le informazioni riguardanti le imprese e i soggetti che esercitano arti e professioni nelle attività industriali, artigianali, commerciali e dei servizi. Attualmente sono escluse dal campo di osservazione le attività economiche relative a: agricoltura, silvicoltura e pesca (sezione A della classificazione NACE Rev. 2); amministrazione pubblica e difesa; assicurazione sociale obbligatoria (sezione O); attività di organizzazioni associative (divisione 94); attività di famiglie e convivenze come datori di lavoro per personale domestico; produzione di beni e servizi indifferenziati per uso proprio da parte di famiglie e convivenze (sezione T); organizzazioni ed organismi extraterritoriali (sezione U); le unità classificate come istituzioni pubbliche e istituzioni private non profit.

I dati sono pubblicati utilizzando la classificazione delle attività economiche Ateco 2007. La differente classificazione, rispetto a quella dell'Ateco 2002 implica anche una leggera differenza nel campo di osservazione. Per questo, in Umbria, nel 2007 il totale delle imprese dell'Archivio Asia in Ateco 2007 risulta pari a 70.324, mentre quello in Ateco 2002 è pari a 70.270.

L'archivio Asia individua l'insieme delle imprese ed i relativi caratteri statistici integrando le informazioni desumibili da più fonti amministrative, gestite da enti pubblici o da società private e da fonti statistiche.

I dati si riferiscono all'universo delle imprese che hanno svolto una effettiva attività produttiva nell'anno di riferimento, escludendo quelle che hanno svolto attività produttiva nel corso dell'anno per un periodo inferiore a sei mesi. Le relative variabili di localizzazione sono quelle della corrispondente sede amministrativa dell'impresa, cioè il luogo dove di fatto l'impresa esplica i propri affari e dove sono ubicati i principali uffici amministrativo-gestionali. Le persone occupate sono calcolate in termini di media annua.

I settori di attività economica riportati nelle tavole comunali corrispondono alle seguenti aggregazioni della Classificazione Ateco 2007:

Industria in senso stretto = sezioni B,C,D,E

Costruzioni = sezione F

Commercio all'ingrosso e al dettaglio = sezione G

Attività di alloggio e ristorazione = sezione I

Attività finanziarie, assicurative e immobiliari = sezioni K,L

Servizi di informazione e comunicazione, attività professionali, scientifiche e tecniche = sezioni J, M

Trasporti, magazzinaggio, viaggi, noleggio e servizi di supporto alle imprese = sezioni H,N

Istruzione, sanità, assistenza e altre attività di servizi = sezioni P,Q,R,S

### **Imprese attive - Archivio delle Camere di commercio**

Le informazioni statistiche contenute si riferiscono alle imprese e alle unità locali iscritte presso le Camere di commercio, industria, artigianato e agricoltura di Perugia e Terni.

**Impresa:** attività economica esercitata in maniera professionale e organizzata al fine della produzione o dello scambio di beni e servizi. Nel Registro delle imprese un'impresa anche se ha sedi secondarie e/o unità locali, viene iscritta solamente nel Registro della Camera di Commercio in cui è situata la sede principale dell'impresa stessa.

Con riferimento al Registro delle imprese gestito dalle Camere di commercio, si distingue:

**Impresa registrata:** impresa presente in archivio e non cessata, indipendentemente dallo stato di attività (attiva, inattiva, sospesa, in liquidazione, fallita);

**Impresa attiva:** impresa iscritta che esercita l'attività e non risulta avere procedure concorsuali in corso;

**Impresa cessata:** impresa iscritta che ha comunicato la cessazione dell'attività.

**Unità locale (UL):** impianto o corpo d'impianto situato in un dato luogo in cui viene effettuata la produzione o la distribuzione di beni o la prestazione di servizi. Le imprese quindi possono essere istituite e operare in un unico luogo, o in luoghi diversi mediante varie unità locali, che possono essere create nella stessa o in province diverse.

**Addetti:** sono quelli dichiarati annualmente dall'impresa in occasione del pagamento del diritto.

**Settori di attività economica:** i settori di attività economica riportati nelle tavole corrispondono alle seguenti aggregazioni della Classificazione Istat Ateco 91:

Agricoltura = sezioni A, B;

Manifatturiera = sezione D;

Costruzioni = sezione F;

Altre industrie = sezioni C, E;

Alberghi = sezione G;

Commercio = sezione H;

Trasporti = sezione I;

Credito = sezione J;

Altri servizi alle imprese = sezione K;

Altri servizi = sezioni M-P.

**I titolari e soci di imprese nati all'estero** sono le persone con nazionalità di nascita straniera, comunitaria o extracomunitaria, che nel registro imprese della Camera di Commercio risultano titolari.

lari o soci di imprese attive che operano nel territorio provinciale. Nell'annuario n. 13 edito nel 2009, i dati relativi alla provincia di Perugia riportavano anche le persone con nazionalità non classificata. A partire dai dati riferiti al 2008 si riportano i dati relativi alle sole persone per le quali il paese di nascita straniero è noto. Per rendere omogeneo il confronto con l'anno precedente, i dati relativi al 2007 vengono ripubblicati secondo quest'ultimo criterio.

Le informazioni sulle richieste per favorire l'imprenditoria giovanile sono state desunte dalle banche dati informativi delle province di Perugia e Terni. Si tratta di agevolazioni finanziarie, in conto capitale, che vengono fornite per favorire la nascita di nuove imprese costituite da giovani residenti nel territorio regionale. La procedura prevede la presentazione di una domanda con un dettagliato progetto d'impresa in cui siano evidenti le potenzialità di sopravvivenza dell'impresa stessa anche dopo il periodo di avvio in cui si beneficia del sostegno pubblico e le potenzialità occupazionali.

Le informazioni relative al numero di imprese entrate in fallimento nell'anno 2008 derivano da una banca dati amministrativa che viene aggiornata continuamente; questo vuol dire che lo stesso tipo di interrogazione, fatta in periodi diversi, potrebbe fornire risultati diversi. Le informazioni riportate risultano aggiornate ad ottobre 2008.

Le informazioni relative al numero di imprese entrate in fallimento nel periodo nell'anno 2008 derivano da una banca dati amministrativa che viene aggiornata continuamente; questo vuol dire che lo stesso tipo di interrogazione, fatta in periodi diversi, potrebbe fornire risultati diversi. Le informazioni riportate risultano aggiornate ad ottobre 2008.

## Credito

**Circoscrizione di Perugia:** Perugia, Corciano, Deruta, Torgiano, Assisi, Bastia Umbra, Bettona, Cannara, Castiglione del Lago, Città della Pieve, Paciano, Magione, Panicale, Piegara, Passignano sul Trasimeno, Tuoro sul Trasimeno.

**Circoscrizione Gubbio:** Gubbio, Valfabbrica, Gualdo Tadino, Sigillo, Costacciaro, Fossato di Vico, Scheggia.

**Circoscrizione Città di Castello:** Città di Castello, Monte S. Maria Tiberina, San Giustino, Citeria, Umbertide, Pietralunga, Lisciano Niccone, Montone.

**Circoscrizione Foligno:** Foligno, Sellano, Spello, Bevagna, Montefalco, Trevi, Nocera Umbra, Valtopina.

**Circoscrizione Todi:** Todi, Montecastello di Vibio, Massa Martana, Marsciano, Collazzone, Fratta Todina, Gualdo Cattaneo, Giano dell'Umbria.

**Circoscrizione Spoleto:** Spoleto, Campello sul Clitunno, Castel Ritaldi, Norcia, Cerreto di Spoleto, Preci, Cascia, Santa Anatolia di Narco, Monteleone di Spoleto, Scheggino, Poggiodomo, Vallo di Nera.

**Circoscrizione Terni:** Terni, Stroncone, Acquasparta, San Gemini, Arrone, Ferentillo, Montefranco, Polino.

**Circoscrizione Orvieto:** Orvieto, San Venanzo, Castel Viscardo, Allerona, Castel Giorgio, Ficulle, Fabro, Montegabbione, Monteleone di Orvieto, Parrano, Porano, Baschi, Montecchio.

**Circoscrizione Amelia:** Amelia, Attigliano, Alviano, Giove, Guardia, Lugnano, Penna in Teverina, Montecastrilli, Avigliano Umbro, Calvi dell'Umbria, Otricoli, Narni.

Le tavole per settore istituzionale si riferiscono a operazioni compiute da residenti, mentre quelle per territorio si riferiscono a depositi e impieghi di sportelli nella regione.

## Lavoro

Le informazioni statistiche si riferiscono alla Rilevazione sulle forze di lavoro (media dell'anno 2004) e al sistema informativo dei centri per l'impiego (ex uffici di collocamento).

La Rilevazione sulle forze di lavoro viene effettuata in Umbria in 20 comuni utilizzando un cam-

pione di 1.700 famiglie residenti; le famiglie vengono estratte casualmente dalle anagrafi, permangono nel campione per una intervista diretta (con metodo Capi) e tre reinterviste telefoniche effettuate con metodo Cati. In caso di caduta della famiglia base sia la prima intervista che le reinterviste vengono effettuate su famiglie sostitutive.

**Forze di lavoro:** comprendono gli occupati e le persone in cerca di occupazione.

**Occupati:** comprendono le persone in età di 15 anni e più che hanno dichiarato di svolgere un'occupazione, anche se nella settimana di riferimento non hanno svolto attività lavorativa, e coloro che hanno indicato una condizione diversa da occupato e hanno comunque lavorato almeno per un'ora nella settimana di riferimento.

**Persone in cerca di occupazione:** comprendono coloro che non si dichiarano occupate, si dichiarano in cerca di occupazione e hanno effettuato una azione di ricerca di lavoro entro i 30 giorni che precedono l'intervista; sono disponibili ad accettare un lavoro qualora venga offerto entro le due settimane successive.

**Non forze di lavoro:** comprendono la popolazione in età lavorativa con meno di 15 anni, le forze di lavoro potenziali e le persone che hanno dichiarato di non aver svolto alcuna attività lavorativa né di aver cercato lavoro nella settimana precedente a quella di rilevazione e di essere in condizione di casalinga, studente, ritirato dal lavoro, inabile, in servizio di leva o altra persona non appartenente alle forze di lavoro.

**Tasso di attività:** rapporto percentuale tra le persone appartenenti alle forze di lavoro e la popolazione da 15 a 64 anni.

**Tasso di occupazione:** rapporto percentuale tra le persone occupate e la popolazione da 15 a 64 anni.

**Tasso di disoccupazione:** rapporto percentuale tra le persone in cerca di occupazione e le forze di lavoro.

I dati amministrativi provenienti dai Centri per l'impiego si riferiscono alle comunicazioni delle imprese effettuate ai Centri per l'impiego riguardo alle assunzioni e alle cessazioni di rapporti di lavoro nell'anno di riferimento.

**Avviamenti:** sono gli ingressi nell'occupazione con contratti alle dipendenze o parasubordinati comunicati ai Centri. La loro numerosità non coincide di norma con quella delle persone assunte, in quanto lo stesso soggetto può essere assunto più volte nel corso del periodo di riferimento.

**Cessazioni:** sono le uscite dall'occupazione dipendente (o parasubordinata) - per dimissioni, scadenza di rapporti a termine, licenziamenti, morte, pensionamento e altre cause che pongono fine al rapporto di lavoro - comunicate ai Centri nel periodo. La loro numerosità non coincide di norma con quella delle persone cessate, in quanto lo stesso soggetto può essere cessato più volte nel corso del periodo di riferimento.

**Iscritti:** in base alla definizione prevista dal d.lgs 297/02 sono le persone che si sono iscritte presso il Centro per l'impiego del proprio domicilio e che versano in stato di disoccupazione/inoccupazione che si sono rese immediatamente disponibili allo svolgimento ed alla ricerca di una attività lavorativa secondo modalità definite con i servizi competenti. Sono da considerare disoccupate anche le persone che pur svolgendo una attività lavorativa non percepiscono un reddito superiore al minimo imponibile.

Le aree territoriali dei Centri per l'impiego (Cpi) comprendono i seguenti comuni:

**Cpi Perugia:** Assisi, Bastia Umbra, Bettona, Cannara, Castiglione del Lago, Città della Pieve, Collazzone, Corciano, Deruta, Fratta Todina, Magione, Marsciano, Massa Martana, Monte Castello di Vibio, Paciano, Panicale, Passignano sul Trasimeno, Perugia, Piegara, Todi, Torgiano, Tuoro sul Trasimeno e Valfabbrica;

**Cpi Città di Castello:** Citerna, Città di Castello, Costacciaro, Fossato di Vico, Gubbio, Lisciano Niccone, Monte Santa Maria Tiberina, Montone, Pietralunga, San Giustino, Scheggia e Pascelupo, Sigillo, Umbertide;

**Cpi Foligno:** Bevagna, Campello sul Clitunno, Cascia, Castel Ritaldi, Cerreto di Spoleto, Foligno, Giano dell'Umbria, Gualdo Cattaneo, Gualdo Tadino, Montefalco, Monteleone di Spoleto, Nocera Umbra, Norcia, Poggiodomo, Preci, Sant'Anatolia di Narco, Scheggino, Sellano, Spello, Spoleto, Trevi, Vallo di Nera, Valtopina;

**Cpi Terni:** Acquasparta, Alviano, Amelia, Arrone, Attigliano, Avigliano Umbro, Calvi dell'Umbria, Ferentillo, Giove, Guardea, Lugnano in Teverina, Montecastrilli, Montefranco, Narni, Otricoli, Penna in Teverina, Polino, San Gemini, Stroncone, Terni;

**Cpi Orvieto:** Allerona, Baschi, Castel Giorgio, Castel Viscardo, Fabro, Ficulle, Montecchio, Montegabbione, Monteleone d'Orvieto, Orvieto, Parrano, Porano, San Venanzo.

## Turismo

La rilevazione sulla "Capacità degli esercizi ricettivi" è un'indagine censuaria e viene condotta annualmente con l'obiettivo di misurare, al 31 dicembre di ogni anno, la consistenza degli esercizi alberghieri, degli esercizi complementari (campeggi e villaggi turistici, alloggi in affitto gestiti in forma imprenditoriale, alloggi agro-turistici, ostelli per la gioventù, case per ferie, rifugi alpini, altri esercizi ricettivi) e dei Bed and breakfast, conformemente alla direttiva europea sulle statistiche del turismo.

La rilevazione del "Movimento dei clienti negli esercizi ricettivi", anch'essa conforme alla direttiva europea, è un'indagine censuaria condotta mensilmente; produce dati sui flussi degli italiani e degli stranieri sul territorio nazionale. Si basa sulle dichiarazioni giornaliere che i titolari degli esercizi sono obbligati a trasmettere agli enti locali del turismo. I dati sono diffusi solo per i comuni con tre o più esercizi.

Dal 2002 le country house vengono rilevate assieme agli alloggi agro-turistici.

Dal 2003 la categoria degli esercizi complementari comprende anche la tipologia Bed and breakfast.

La voce "Alloggi in affitto" include tutte le tipologie di alloggio in affitto gestite in forma imprenditoriale. Le principali tipologie sono: le case ed appartamenti per vacanze, gli esercizi di affittacamere, le attività ricettive in esercizi di ristorazione, le unità abitative ammobiliate per uso turistico, i residence, le locande.

I dati sul movimento dei clienti negli esercizi ricettivi presentano una lieve differenza rispetto a quelli pubblicati nel sito dell'Istat il 26 febbraio 2007 in quanto risultanti da successive modifiche apportate dalla Regione Umbria sulla base di rettifiche delle dichiarazioni pervenute dai titolari di esercizio.

**Dimensione media:** rapporto tra il numero di posti letto e il numero di esercizi ricettivi.

**Tasso di utilizzazione:** rapporto tra il numero di presenze e il numero di giornate letto, per 100.

**Permanenza media:** rapporto tra il numero di presenze nell'anno e il numero di arrivi nello stesso intervallo di tempo.

## Aggregazioni territoriali degli Uffici di informazione e assistenza dei comprensori turistici (Iat):

**Iat Assisi:** Assisi, Bastia, Bettona, Cannara;

**Iat Cascia:** Cascia, Cerreto di Spoleto, Norcia, Preci, Sant'Anatolia di Narco, Monteleone di Spoleto, Scheggino, Poggiodomo, Vallo di Nera;

**Iat Castiglione del Lago:** Castiglione del Lago, Città della Pieve, Magione, Paciano, Panicale, Passignano sul Trasimeno, Piegara, Tuoro;

**Iat Città di Castello:** Città di Castello, Citerna, Lisciano Niccone, Monte S. Maria Tiberina, Montone, Pietralunga, San Giustino, Umbertide;

**Iat Gubbio:** Gubbio, Costacciaro, Fossato di Vico, Gualdo Tadino, Scheggia, Sigillo, Valfabbrica.

**Iat Foligno:** Foligno, Bevagna, Gualdo Cattaneo, Montefalco, Sellano, Spello, Nocera Umbra, Trevi, Valtopina;

**Iat Perugia:** Perugia, Corciano, Deruta, Torgiano;

**Iat Spoleto:** Spoleto, Campello sul Clitunno, Giano dell'Umbria, Castel Ritaldi;

**Iat Todi:** Todi, Monte Castello di Vibio, Massa Martana, Marsciano, Collazzone, Fratta Todina;

**Iat Amelia:** Amelia, Attigliano, Giove, Guardea, Lugnano, Penna in Teverina, Montecastrilli, Alviano;



**Iat Orvieto:** Orvieto, San Venanzo, Castel Viscardo, Alleronza, Castel Giorgio, Ficulle, Fabro, Montegabbione, Monteleone D'Orvieto, Parrano, Porano, Baschi, Montecchio;

**Iat Terni:** Terni, Stroncone, Acquasparta, San Gemini, Arrone, Ferentillo, Calvi, Montefranco, Polino, Otricoli, Narni.

## Trasporti

**Trasporti eccezionali:** autorizzazioni rilasciate a camion che con rimorchio o semirimorchio superano i 2,55 metri di larghezza e/o 4,30 metri di altezza e/o 18,50 metri di lunghezza e/o trasportano un peso superiore a 440 quintali. I riferimenti legislativi sono: art. 10 del nuovo codice della strada d. lgs. 30-4-92 n. 285 e relativo Regolamento di esecuzione e attuazione; D.P.R. n. 495 del 16 dicembre 1992 e successive modifiche ed integrazioni.

**Macchine agricole:** autorizzazioni di durata annuale rilasciate a trattori e mietitrebbia per il trasporto di mezzi vari.

**Mezzi d'opera:** autorizzazioni di durata variabile rilasciate a camion o simili per trasporto di un carico superiore alla portata abituale.

**Autorizzazioni singole:** rilasciate per un solo viaggio.

**Autorizzazioni multiple:** rilasciate per più viaggi per tre mesi.

**Autorizzazioni periodiche:** rilasciate per un periodo di 6-12 mesi.

I dati degli incidenti stradali avvenuti su autostrade e raccordi autostradali vengono, dall'anno 2004, aggregati in una stessa categoria. Fino al 2003 gli incidenti verificatisi in raccordi autostradali sono compresi nella modalità "strada statale".

**Rapporto di mortalità stradale (Rm):** Rapporto tra il numero di decessi in incidenti e il numero di sinistri per mille.

**Rapporto di lesività stradale (Rf):** Rapporto tra il numero di feriti in incidenti e il numero di sinistri per mille.

**Indice di pericolosità (Rp):** Rapporto tra il numero di decessi in incidenti e il numero di decessi e feriti per mille.

I dati del trasporto pubblico extra-urbano sono il risultato di un monitoraggio che la provincia di Perugia, tramite una rete di rilevatori, svolge durante l'anno scolastico (in questa edizione si considerano i dati relativi all'anno scolastico 2007/2008), nei giorni di apertura delle scuole, su tutte le corse di ciascuna linea di trasporto extra-urbano della provincia stessa. I dati sono raccolti dall'Osservatorio provinciale della mobilità gestito dal Servizio mobilità della provincia di Perugia che esercita tutte le funzioni amministrative e di programmazione in materia di trasporto pubblico locale attribuite o delegate alla Provincia dalla normativa nazionale e regionale di settore (d.lgs. 422/97 e l.r. 37/98).

**Coefficiente di utilizzo:** rapporto percentuale tra chilometri complessivi percorsi dagli utenti e il prodotto tra numero posti e chilometri percorsi dall'intera corsa.

**Percorrenza media:** numero di chilometri percorsi in media da un passeggero.

Nel definire la **consistenza del parco veicolare** si parte dal numero di veicoli iscritti al Pra al 31 dicembre di ogni anno ai quali sono sottratti:

1. I veicoli radiati, considerando a tal fine la data di presentazione della formalità (in questo caso può esserci uno slittamento temporale rispetto alla consegna per la radiazione fino a 60 giorni);
2. Veicoli oggetto di furto o appropriazione indebita per i quali sia stata annotata la perdita di possesso;
3. Veicoli confiscati dallo Stato.

Rispetto agli anni passati sono esclusi i veicoli che non hanno pagato la tassa automobilistica per almeno tre anni consecutivi e per i quali è prevista la radiazione d'ufficio ex art. 96 del Codice della strada.

## Bilanci comunali

**Capacità di riscossione:** Entrate riscosse in conto competenza per 100 accertate.

**Capacità di spesa:** Spese pagate in conto competenza per 100 impegnate.

**Grado di autonomia impositiva:** Entrate tributarie per 100 entrate correnti accertate.

**Grado di autonomia finanziaria:** Entrate tributarie più extratributarie per 100 entrate correnti accertate.

**Incidenza spese per il personale:** Spese per il personale per 100 entrate correnti accertate.

## 5 - Indicatori

L'inserimento del valore assunto dagli indicatori a livello di Paese permette di valutare i dati comunali dell'Umbria in termini comparativi con il valore medio nazionale. Sono stati elaborati solo gli indicatori per i quali sono disponibili, oltre ai dati dei comuni umbri, anche i relativi dati nazionali. La fonte principale delle variabili a livello comunale presenti nel volume è rappresentata da Enti territoriali. La non disponibilità del dato nazionale di stessa fonte o di fonte omogenea spiega la numerosità ridotta degli indicatori rispetto alle variabili espresse in termini assoluti e riferite solo ai comuni dell'Umbria.

Gli indicatori elaborati sono rapporti di composizione, rapporti di coesistenza o rapporti di derivazione; sono indicatori che misurano la dotazione di una risorsa, o indicatori che misurano la funzionalità del servizio.

I rapporti di composizione percentuali permettono di quantificare l'ammontare relativo ad una modalità rispetto all'ammontare totale, posto pari a 100. Sono molteplici gli indicatori di questa tipologia elaborati nel presente volume.

I rapporti di coesistenza percentuali, che mettono a confronto la frequenza relativa a una modalità con la frequenza di un'altra modalità, sono calcolati soprattutto in riferimento all'area demografica.

Relativamente alla popolazione, numerosi sono anche gli indicatori che assumono la natura di rapporti di derivazione in quanto mettono a numeratore un collettivo in movimento e a denominatore un collettivo di stato.

Gli indicatori che misurano la dotazione di una risorsa sono costruiti ponendo a numeratore l'offerta della risorsa e a denominatore la superficie territoriale, quando la risorsa è al "servizio dello spazio", o la popolazione residente, quanto è al "servizio della popolazione". Il rapporto tra dotazione e superficie esprime le risorse disponibili per km<sup>2</sup>; il rapporto tra dotazione e popolazione residente esprime le risorse disponibili per abitante.

Se mediante gli indicatori si intendono misurare gli aspetti di tipo qualitativo della risorsa disponibile, gli indicatori sono definiti di funzionalità. Possono riferirsi al livello di utilizzazione, al grado di rendimento, alla dimensione media, alle caratteristiche organizzative e strutturali in genere.

L'area demografica è ricca di indicatori. La fonte dei dati è Istat per cui si dispone del valore nazionale per tutte le numerose variabili sulla popolazione distinta per età, sesso, cittadinanza, ecc.. disponibili a livello comunale. Sono indicatori volti a misurare la densità demografica, la struttura per sesso (rapporto di mascolinità), l'incremento nell'anno (tasso di incremento naturale, migratorio, totale), il grado di invecchiamento (indice di invecchiamento e di vecchiaia, anziani per bambino), le caratteristiche della popolazione residente distinta tra quella in età attiva e non (indice di dipendenza strutturale, della popolazione in età attiva, di ricambio della popolazione in età attiva), il carico dei figli per donna in età feconda.

Relativamente alla popolazione residente straniera si misura l'incidenza percentuale (totale e distinta per sesso) rispetto alla popolazione residente totale, l'incremento nell'anno (tasso di incremento naturale, migratorio, totale), la struttura per classi di età (0-14, 15-24, 25-39, 40-64, 65 anni e oltre), la struttura percentuale per cittadinanza (Unione europea, Europa centro-orientale, Africa settentrionale, Asia, America centro-meridionale, altra).

All'interno dell'area sociale, si hanno gli indicatori della previdenza sociale espressi mediante rapporti di composizione che misurano la percentuale delle pensioni per categoria (pensioni di vecchiaia, di invalidità, ai superstiti, pensioni o assegni sociali, agli invalidi civili) e l'importo medio annuo. Inoltre, nell'area sociale rientra l'indicatore relativo ai protesti che ne misura l'importo medio.

Relativamente all'area economica, si hanno indicatori delle imprese attive che ne misurano la presenza sul territorio (imprese attive per km<sup>2</sup> di superficie), la composizione percentuale per forma giuridica (ditte individuali, società di persone, società di capitali, altre forme), la percentuale di tipo artigianale, la presenza di persone nate all'estero che vi ricoprono cariche, il movimento demografico (iscrizioni, cancellazioni, saldo per 100 imprese attive). Altri indicatori, di fonte Istat - Archivio statistico

delle imprese attive, fanno riferimento al settore di attività economica (industria, servizi) misurandone l'incidenza sul totale<sup>4</sup> in termini sia di imprese che di addetti oltre che la dimensione media. Gli ultimi tre indicatori sulle imprese attive esprimono la composizione percentuale delle imprese per classe dimensionale (1 addetto, 2-5 addetti, oltre 5 addetti).

Gli indicatori degli sportelli bancari sono indicatori di dotazione (sportelli per 100 km<sup>2</sup> di superficie, sportelli per 10 mila abitanti) e di funzionalità (impieghi per 100 milioni di depositi, valore medio degli impieghi e dei depositi). I primi sono costruiti sia rispetto alla popolazione che alla superficie territoriale in quanto i servizi offerti sono rivolti non solo alla popolazione ma anche alle imprese. Gli indicatori di funzionalità tendono a misurare il grado di indebitamento e il giro di affari totale gestito dagli istituti di credito di ciascun territorio.

Gli indicatori degli infortuni sul lavoro sono rapporti di composizione che misurano la percentuale di infortuni verificatisi in tre settori di attività economica (agricoltura, industria e servizi, dipendenti dello Stato).

Riguardo la ricettività turistica, l'offerta è espressa sia in termini di strutture (esercizi alberghieri e complementari) che di posti letto delle stesse. La dotazione è misurata rapportando strutture e posti letto alla superficie territoriale in quanto la popolazione di riferimento cui il servizio è offerto è rappresentata dalla popolazione turistica del territorio e non la popolazione residente. Gli indicatori di funzionalità misurano la dimensione media delle strutture, e la composizione tra strutture alberghiere e complementari (sia in termini di esercizi di ricettività turistica che di posti letto), la permanenza media e il grado di utilizzazione degli esercizi.

Gli indicatori degli incidenti stradali misurano la numerosità degli incidenti in rapporto ai veicoli circolanti e il verificarsi di incidenti su strade di tipo urbano; quattro indicatori fanno riferimento alla gravità degli incidenti (morti in incidenti stradali per 100 mila abitanti, indice di mortalità, lesività e gravità). In mancanza del dato comunale sulla lunghezza delle varie tipologie di strade, gli incidenti verificatisi sulle strade (totale, urbane, statali, provinciali) sono rapportati alla popolazione residente.

Relativamente ai bilanci consuntivi delle amministrazioni comunali gli indicatori elaborati sono rapporti di composizione (incidenza delle varie categorie di entrate sul totale delle entrate correnti) o indicatori che misurano la capacità di riscossione delle entrate e la capacità di spesa delle uscite.

Il prospetto che segue riporta tutti gli indicatori elaborati per tipologia nel capitolo 5 e la relativa modalità di calcolo.

---

Per saperne di più:

Biehl, Dieter, "Il ruolo delle infrastrutture nello sviluppo regionale". Economie locali in ambiente competitivo. Franco Angeli, 1991  
Istat, Le infrastrutture in Italia, Informazioni n. 7, 2006



## Prospetto 1 - Indicatori e modalità di calcolo

DENOMINAZIONE	MODALITÀ DI CALCOLO
<b>INDICATORI DEMOGRAFICI</b>	
Densità demografica	Rapporto tra la popolazione residente al 31 dicembre e la superficie territoriale (in km <sup>2</sup> )
Rapporto di mascolinità	Rapporto tra la popolazione residente maschile e la popolazione residente femminile, per 100
Tasso di incremento naturale	Rapporto tra il saldo naturale (differenza tra il numero di iscritti per nascita ed il numero di cancellati per decesso dai registri anagrafici dei residenti) e l'ammontare medio della popolazione residente, per 1.000
Tasso di incremento migratorio totale	Rapporto tra il saldo migratorio dell'anno (differenza tra il numero degli iscritti ed il numero di cancellati dai registri anagrafici per trasferimento di residenza e per altri motivi) e l'ammontare medio della popolazione residente, per 1.000. E' pari alla somma del tasso di incremento migratorio interno, tasso di incremento migratorio estero e tasso di incremento migratorio per altri motivi
Tasso di incremento migratorio interno	Rapporto tra il saldo migratorio interno dell'anno (differenza tra il numero degli iscritti per trasferimento di residenza da altro comune ed il numero dei cancellati per trasferimento di residenza verso in altro comune) e l'ammontare medio della popolazione residente, per 1.000
Tasso di incremento migratorio estero	Rapporto tra il saldo migratorio con l'estero dell'anno (differenza tra il numero degli iscritti per trasferimento di residenza dall'estero ed il numero di cancellati per trasferimento di residenza all'estero) e l'ammontare medio della popolazione residente, per 1.000
Tasso di incremento migratorio per altri motivi	Rapporto tra il saldo migratorio dovuto ad altri motivi dell'anno (differenza tra il numero degli iscritti ed il numero di cancellati dai registri anagrafici dei residenti dovuto ad altri motivi) e l'ammontare medio della popolazione residente, per 1.000
Tasso di incremento totale	Rapporto tra il saldo totale dell'anno (il numero di iscritti per nascita più il numero di iscritti per trasferimento di residenza più il numero di iscritti per altri motivi meno il numero di cancellati per decesso meno il numero di cancellati per trasferimento di residenza meno il numero di cancellati per altri motivi) e l'ammontare medio della popolazione residente, per 1.000. E' pari alla somma del tasso di incremento naturale ed il tasso di incremento migratorio totale
Indice di invecchiamento	Rapporto tra la popolazione residente di 65 anni e più e la popolazione residente totale, per 100
Indice di vecchiaia	Rapporto tra la popolazione residente di 65 anni e più e la popolazione residente di età 0-14 anni, per 100
Anziani per bambino	Rapporto tra la popolazione residente di 65 anni e più e la popolazione residente di età 0-5 anni
Indice di dipendenza strutturale	Rapporto tra la popolazione residente in età non attiva (0-14 anni e 65 anni e più) e la popolazione residente in età attiva (15-64 anni), per 100
Indice della popolazione in età attiva	Rapporto tra la popolazione residente in età attiva (15-64 anni) e l'ammontare della popolazione residente, per 100
Indice di ricambio della popolazione in età attiva	Rapporto tra la popolazione residente di età 60-64 anni e la popolazione residente di 15-19 anni di età, per 100
Indice di carico dei figli per 100 donne in età feconda	Rapporto tra la popolazione residente di età 0-5 anni e la popolazione residente femminile di 15-49 anni di età, per 100
Residenti stranieri di sesso maschile per 100 residenti di sesso maschile	Rapporto tra la popolazione residente straniera di maschile e la popolazione residente maschile totale, per 100
Residenti stranieri di sesso femminile per 100 residenti di sesso femminile	Rapporto tra la popolazione residente straniera femminile e la popolazione residente femminile totale, per 100
Residenti stranieri per 100 residenti totali	Rapporto tra la popolazione residente straniera e la popolazione residente totale, per 100
Tasso di incremento naturale della popolazione residente straniera	Rapporto tra il saldo naturale calcolato sulla popolazione residente straniera e l'ammontare medio della popolazione residente straniera, per 1.000
Tasso di incremento migratorio totale della popolazione residente straniera	Rapporto tra il saldo migratorio dell'anno calcolato sulla popolazione residente straniera e l'ammontare medio della popolazione residente straniera, per 1.000.
Tasso di incremento totale della popolazione residente straniera	Rapporto tra il saldo totale dell'anno calcolato sulla popolazione residente straniera e l'ammontare medio della popolazione residente straniera, per 1.000.
Residenti stranieri di 0-14 anni per 100 residenti stranieri	Rapporto tra la popolazione residente straniera di età 0-14 anni e la popolazione residente straniera totale, per 100
Residenti stranieri di 15-24 anni per 100 residenti stranieri	Rapporto tra la popolazione residente straniera di età 15-24 anni e la popolazione residente straniera totale, per 100
Residenti stranieri di 25-39 anni per 100 residenti stranieri	Rapporto tra la popolazione residente straniera di età 25-39 anni e la popolazione residente straniera totale, per 100

## Prospetto 1 segue - Indicatori e modalità di calcolo

DENOMINAZIONE	MODALITÀ DI CALCOLO
Residenti stranieri di 40-64 anni per 100 residenti stranieri	Rapporto tra la popolazione residente straniera di età 40-64anni e la popolazione residente straniera totale, per 100
Residenti stranieri di 65 anni e oltre per 100 residenti stranieri	Rapporto tra la popolazione residente straniera di 65 anni e oltre e la popolazione residente straniera totale, per 100
Residenti stranieri con cittadinanza dell'Unione europea per 100 residenti stranieri	Rapporto tra la popolazione residente straniera con cittadinanza dell'Unione Europea e la popolazione residente straniera totale, per 100
Residenti stranieri con cittadinanza dell'Europa centro-orientale per 100 residenti stranieri	Rapporto tra la popolazione residente straniera con cittadinanza dell'Europa centro-orientale e la popolazione residente straniera totale, per 100
Residenti stranieri con cittadinanza dell'Africa settentrionale per 100 residenti stranieri	Rapporto tra la popolazione residente straniera con cittadinanza dell'Africa settentrionale e la popolazione residente straniera totale, per 100
Residenti stranieri con cittadinanza dell'Asia per 100 residenti stranieri	Rapporto tra la popolazione residente straniera con cittadinanza dell'Asia e la popolazione residente straniera totale, per 100
Residenti stranieri con cittadinanza dell'America centro-meridionale per 100 residenti stranieri	Rapporto tra la popolazione residente straniera con cittadinanza dell'America centro-meridionale e la popolazione residente straniera totale, per 100
Residenti stranieri con altra cittadinanza per 100 residenti stranieri	Rapporto tra la popolazione residente straniera con altra cittadinanza e la popolazione residente straniera totale, per 100
INDICATORI DELLA PREVIDENZA SOCIALE	
Tasso di pensionamento	Rapporto tra il numero delle pensioni erogate dall'Inps e l'ammontare della popolazione residente, per 100
Pensioni di vecchiaia per 100 pensioni erogate dall'Inps	Rapporto tra il numero di pensioni di vecchiaia erogate dall'Inps e il numero di pensioni totale erogate dall'Inps
Pensioni di invalidità 100 pensioni erogate dall'Inps	Rapporto tra il numero di pensioni di invalidità erogate dall'Inps e il numero di pensioni totale erogate dall'Inps
Pensioni ai superstiti per 100 pensioni erogate dall'Inps	Rapporto tra il numero di pensioni ai superstiti erogate dall'Inps e il numero di pensioni totale erogate dall'Inps
Pensioni o assegni sociali per 100 pensioni erogate dall'Inps	Rapporto tra il numero di pensioni o assegni sociali erogate dall'Inps e il numero di pensioni totale erogate dall'Inps
Pensioni agli invalidi civili per 100 pensioni erogate dall'Inps	Rapporto tra il numero di pensioni agli invalidi erogate dall'Inps e il numero di pensioni totale erogate dall'Inps
Importo medio annuo (in euro) delle pensioni di vecchiaia erogate dall'Inps	Rapporto tra l'importo complessivo delle pensioni di vecchiaia erogate dall'Inps e il numero di pensioni di vecchiaia erogate dall'Inps
Importo medio annuo (in euro) delle pensioni di invalidità erogate dall'Inps	Rapporto tra l'importo complessivo delle pensioni di invalidità erogate dall'Inps e il numero di pensioni di invalidità erogate dall'Inps
Importo medio annuo (in euro) delle pensioni ai superstiti erogate dall'Inps	Rapporto tra l'importo complessivo delle pensioni ai superstiti erogate dall'Inps e il numero di pensioni ai superstiti erogate dall'Inps
Importo medio annuo (in euro) delle pensioni o assegni sociali erogate dall'Inps	Rapporto tra l'importo complessivo delle pensioni o assegni sociali erogate dall'Inps e il numero di pensioni o assegni sociali erogate dall'Inps
Importo medio annuo (in euro) delle pensioni agli invalidi civili erogate dall'Inps	Rapporto tra l'importo complessivo delle pensioni agli invalidi civili erogate dall'Inps e il numero di pensioni agli invalidi civili erogate dall'Inps
Importo medio annuo (in euro) delle pensioni erogate dall'Inps	Rapporto tra l'importo complessivo delle pensioni erogate dall'Inps e il numero di pensioni erogate dall'Inps
INDICATORI DEI PROTESTI	
Importo medio (in euro) dei protesti	Rapporto tra l'ammontare (in euro) dei protesti e il numero di protesti levati
INDICATORI DELLE IMPRESE ATTIVE	
Imprese attive per kmq di superficie territoriale	Rapporto tra il numero di imprese attive e la superficie territoriale (in km <sup>2</sup> )
Ditte individuali per 100 imprese attive	Rapporto tra il numero di imprese attive aventi natura giuridica di ditta individuale e il numero totale di imprese attive, per 100
Società di persone per 100 imprese attive	Rapporto tra il numero di imprese attive aventi natura giuridica di società di persone e il numero totale di imprese attive, per 100
Società di capitali per 100 imprese attive	Rapporto tra il numero di imprese attive aventi natura giuridica di società di capitali e il numero totale di imprese attive, per 100
Altre forme giuridiche per 100 imprese attive	Rapporto tra il numero di imprese attive aventi natura giuridica di altro tipo (rispetto alla ditta individuale, società di persone e società di capitali) e il numero totale di imprese attive, per 100
Imprese artigiane per 100 imprese attive	Rapporto tra il numero di imprese artigiane e il numero totale di imprese attive, per 100
Titolari di cariche in imprese individuali nati all'estero per 100 imprese individuali attive	Rapporto tra il numero di persone titolari di cariche in imprese aventi natura giuridica di ditta individuale nate all'estero e il numero di ditte individuali attive, per 100

## Prospetto 1 segue - Indicatori e modalità di calcolo

DENOMINAZIONE	MODALITÀ DI CALCOLO
Iscrizioni per 100 imprese attive	Rapporto tra il numero di imprese iscritte nei registri delle Camere di Commercio industria e artigianato e il numero di imprese attive, per 100
Cancellazioni per 100 imprese attive	Rapporto tra il numero di imprese cancellate dai registri delle Camere di Commercio industria e artigianato e il numero di imprese attive, per 100
Saldo per 100 imprese attive	Rapporto tra il saldo (iscrizioni meno cancellazioni dai registri della Camera di commercio, industria e artigianato) e il numero di imprese attive, per 100
Imprese dell'industria per 100 imprese attive	Rapporto tra il numero di imprese del settore industria e il numero di imprese totali (industria e servizi), per 100
Imprese dei servizi per 100 imprese attive	Rapporto tra il numero di imprese del settore servizi e il numero di imprese totali (industria e servizi), per 100
Addetti nell'industria per 100 addetti	Rapporto tra il numero di addetti nelle imprese del settore industria e il numero di addetti nelle imprese totali (industria e servizi), per 100
Addetti nei servizi per 100 addetti	Rapporto tra il numero di addetti nelle imprese del settore servizi e il numero di addetti nelle imprese totali (industria e servizi), per 100
Numero medio di addetti nelle imprese dell'industria	Rapporto tra il numero di addetti nelle imprese del settore industria e il numero di imprese del settore industria
Numero medio di addetti nelle imprese dei servizi	Rapporto tra il numero di addetti nelle imprese del settore servizi e il numero di imprese del settore servizi
Numero medio di addetti nelle imprese	Rapporto tra il numero di addetti nelle imprese totali (industria e servizi) e il numero di imprese totali
Imprese con un addetto per 100 imprese attive	Rapporto tra il numero di imprese con un addetto e il numero di imprese totali, per 100
Imprese con un 2-5 addetti per 100 imprese attive	Rapporto tra il numero di imprese con 2-5 addetti e il numero di imprese totali, per 100
Imprese con oltre 5 addetti per 100 imprese attive	Rapporto tra il numero di imprese con oltre 5 addetti e il numero di imprese totali, per 100
INDICATORI DEGLI SPORTELLI BANCARI	
Sportelli bancari per 100 kmq di superficie territoriale	Rapporto tra il numero di sportelli bancari e la superficie territoriale (in km <sup>2</sup> ), per 100
Sportelli bancari per 10.00 abitanti	Rapporto tra il numero di sportelli bancari e la popolazione residente, per 10.000
Impieghi per 100 milioni di depositi	Rapporto tra l'ammontare degli impieghi e l'ammontare dei depositi degli sportelli bancari, per 100
Valore medio (in milioni di euro) degli impieghi e dei depositi per sportello bancario	Rapporto tra la somma degli impieghi e dei depositi degli sportelli bancari e il numero degli sportelli bancari
INDICATORI DEGLI INFORTUNI SUL LAVORO	
Infortuni sul lavoro in agricoltura per 100 infortuni sul lavoro	Rapporto tra il numero di infortuni sul lavoro avvenuti in agricoltura denunciati all'Inail e il numero totale di infortuni sul lavoro denunciati all'Inail
Infortuni sul lavoro nell'industria e nei servizi per 100 infortuni sul lavoro	Rapporto tra il numero di infortuni sul lavoro avvenuti nell'industria e nei servizi denunciati all'Inail e il numero totale di infortuni sul lavoro denunciati all'Inail
Infortuni sul lavoro dei dipendenti dello Stato per 100 infortuni sul lavoro	Rapporto tra il numero di infortuni sul lavoro avvenuti ai dipendenti dello Stato denunciati all'Inail e il numero totale di infortuni sul lavoro denunciati all'Inail
INDICATORI DI RICETTIVITA' TURISTICA	
Esercizi di ricettività turistica per 100 kmq di superficie territoriale	Rapporto tra il numero di esercizi di ricettività turistica e la superficie territoriale (in km <sup>2</sup> ), per 100.
Posti letto negli esercizi di ricettività turistica per kmq di superficie territoriale	Rapporto tra il numero di posti letto negli esercizi di ricettività turistica e la superficie territoriale (in km <sup>2</sup> ).
Numero medio di posti letto negli esercizi di ricettività turistica	Rapporto tra il numero di posti letto negli esercizi di ricettività turistica ed il numero di esercizi di ricettività turistica
Esercizi alberghieri per 100 esercizi di ricettività turistica	Rapporto tra il numero di esercizi alberghieri e il numero di esercizi di ricettività turistica, per 100.
Posti letto negli esercizi alberghieri per 100 posti letto negli esercizi di ricettività turistica	Rapporto tra il numero di posti letto negli esercizi alberghieri e il numero di posti letto negli esercizi di ricettività turistica, per 100.
Permanenza media negli esercizi di ricettività turistica	Rapporto tra le presenze negli esercizi di ricettività turistica ed il numero di arrivi negli esercizi di ricettività turistica
Indice di utilizzazione lorda degli esercizi di ricettività turistica	Rapporto tra le presenze negli esercizi di ricettività turistica e la disponibilità di letti negli esercizi di ricettività turistica espressa in termini di giornate-letto al lordo delle chiusure stagionali, per 100

**Prospetto 1 segue - Indicatori e modalità di calcolo**

DENOMINAZIONE	MODALITÀ DI CALCOLO
<b>INDICATORI DEGLI INCIDENTI STRADALI</b>	
Incidenti stradali per 1.000 veicoli circolanti	Rapporto tra il numero di incidenti stradali e il numero di veicoli circolanti, per 1.000
Incidenti su strade urbane per 100 incidenti.	Rapporto tra il numero di incidenti avvenuti su strade urbane e il numero totale di incidenti stradali, per 100
Morti in incidenti stradali per 100.000 abitanti	Rapporto tra il numero dei morti in incidenti stradali e l'ammontare medio della popolazione residente, per 100.000
Indice di mortalità	Rapporto tra il numero dei morti in incidenti stradali ed il numero degli incidenti stradali, per 100
Indice di lesività	Rapporto tra il numero dei feriti in incidenti stradali ed il numero degli incidenti stradali, per 100
Indice di gravità	Rapporto tra il numero dei morti in incidenti stradali ed il numero totale dei morti e dei feriti negli incidenti stradali, per 100
Incidenti stradali per 10.000 abitanti	Rapporto tra il numero di incidenti stradali e l'ammontare medio della popolazione residente, per 10.000
Incidenti su strade urbane per 10.000 abitanti	Rapporto tra il numero di incidenti avvenuti su strade urbane e l'ammontare medio della popolazione residente, per 10.000
Incidenti su strade statali per 10.000 abitanti	Rapporto tra il numero di incidenti avvenuti su strade statali e l'ammontare medio della popolazione residente, per 10.000
Incidenti su strade provinciali per 10.000 abitanti	Rapporto tra il numero di incidenti avvenuti su strade provinciali e l'ammontare medio della popolazione residente, per 10.000
<b>INDICATORI DEI BILANCI CONSUNTIVI DELLE AMMINISTRAZIONI COMUNALI</b>	
Grado di autonomia impositiva	Rapporto tra le entrate tributarie accertate e il totale delle entrate correnti accertate, per 100
Grado di autonomia finanziaria	Rapporto tra la somma delle entrate tributarie ed extra tributarie accertate e il totale delle entrate correnti accertate, per 100
Capacità di riscossione delle entrate correnti	Rapporto tra entrate correnti riscosse in conto competenza e le entrate correnti accertate, per 100
Capacità di riscossione delle entrate in conto capitale	Rapporto tra entrate correnti riscosse in conto capitale e le entrate correnti accertate in conto capitale, per 100
Capacità di spesa delle spese correnti	Rapporto tra spese correnti pagate in conto competenza e le spese correnti impegnate, per 100
Capacità di spesa delle spese in conto capitale	Rapporto tra spese in conto capitale pagate in conto competenza e le spese in conto capitale impegnate, per 100
Incidenza spese di personale	Rapporto tra spese di personale impegnate e le entrate correnti accertate, per 100



C.S.R. Centro stampa e riproduzione Srl  
Via di Pietralata, 157 – Roma  
Settembre 2009 – Copie 450



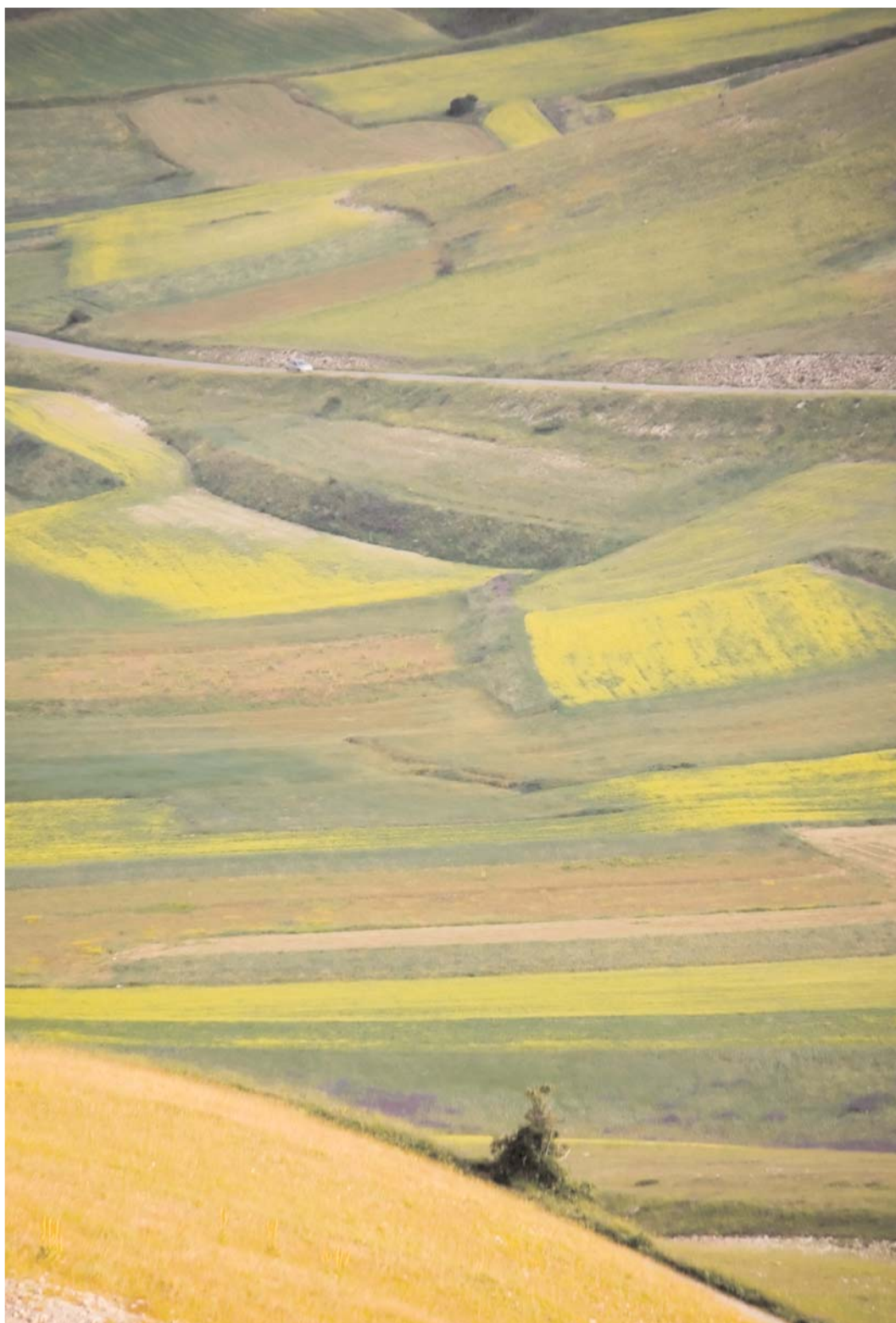

**Altopiano di Castelluccio - Norcia (Perugia)**

1 F012010022000005

ISBN 978-88-458-1658-1



**Omaggio**