



**Provincia di Perugia**

**NOTA DI AGGIORNAMENTO DEL  
DOCUMENTO UNICO DI PROGRAMMAZIONE  
(D.U.P.)  
2024 - 2026**



# DUP



**Provincia di Perugia**

Documento  
Unico di  
Programmazione  
**2024-2026**

*Principio contabile applicato alla  
programmazione  
Allegato 4/1 al D.Lgs. 118/2011*

**Provincia di Perugia (PG)**



# Indice

	Premessa	1
	<b>LA SEZIONE STRATEGICA (SeS)</b>	<b>3</b>
1	ANALISI DELLE CONDIZIONI ESTERNE	3
2	ANALISI DELLE CONDIZIONI INTERNE	27
3	OBIETTIVI STRATEGICI	130
4	PIANIFICAZIONE STRATEGICA 2024-2026 - SCHEDE	160
	<b>LA SEZIONE OPERATIVA (SeO)</b>	<b>171</b>
5	LA PROGRAMMAZIONE OPERATIVA	171
6	LE PROGRAMMAZIONI SETTORIALI	215
	ALLEGATI	233



## Premessa

La programmazione è il processo di analisi e valutazione che, comparando e ordinando coerentemente tra loro le politiche e i piani per il governo del territorio, consente di organizzare, in una dimensione temporale predefinita, le attività e le risorse necessarie per la realizzazione di fini sociali e la promozione dello sviluppo economico e civile delle comunità di riferimento.

Il processo di programmazione - che si svolge nel rispetto delle compatibilità economico-finanziarie, tenendo conto della possibile evoluzione della gestione dell'ente, e che richiede il coinvolgimento dei portatori di interesse nelle forme e secondo le modalità definite da ogni ente - si conclude con la formalizzazione delle decisioni politiche e gestionali che danno contenuto a programmi e piani futuri riferibili alle missioni dell'ente.

Attraverso l'attività di programmazione, le amministrazioni concorrono al perseguimento degli obiettivi di finanza pubblica definiti in ambito nazionale, in coerenza con i principi fondamentali di coordinamento della finanza pubblica emanati in attuazione degli articoli 117, terzo comma, e 119, secondo comma, della Costituzione e ne condividono le conseguenti responsabilità.

Sulla base di queste premesse, la nuova formulazione dell'art. 170 del TUEL, introdotta dal D.Lgs. n. 126/2014 e del Principio contabile applicato della programmazione, Allegato n. 4/1 del D.Lgs. n. 118/2011 e ss.mm., modificano il precedente sistema di documenti di bilancio ed introducono due elementi rilevanti ai fini della presente analisi:

- a) l'unificazione a livello di pubblica amministrazione dei vari documenti costituenti la programmazione ed il bilancio;
- b) la previsione di un unico documento di programmazione strategica per il quale, pur non prevedendo uno schema obbligatorio, si individua il contenuto minimo obbligatorio con cui presentare le linee strategiche ed operative dell'attività di governo di ogni amministrazione pubblica.

Il documento, che sostituisce il Piano generale di sviluppo e la Relazione Previsionale e programmatica, è il DUP – Documento Unico di Programmazione – e si inserisce all'interno di un processo di pianificazione, programmazione e controllo che vede il suo incipit nel Documento di indirizzi di cui all'art. 46 del TUEL e nella Relazione di inizio mandato prevista dall'art. 4 bis del D. Lgs. n. 149/2011, e che si conclude con un altro documento obbligatorio quale la Relazione di fine mandato, ai sensi dell'art. 4 del D.Lgs. n. 149/2011 (secondo gli schemi previsti dal DM 26 aprile 2013).

All'interno di questo perimetro il DUP costituisce il documento di collegamento e di aggiornamento scorrevole di anno in anno che tiene conto di tutti gli elementi non prevedibili nel momento in cui l'amministrazione si è insediata.

In particolare, il sistema dei documenti di bilancio delineato dal D.Lgs. 118/2011 si compone come segue:

- il Documento unico di programmazione (DUP);
- lo schema di bilancio che, riferendosi ad un arco della programmazione almeno triennale, comprende le previsioni di competenza e di cassa del primo esercizio del periodo considerato e le previsioni di competenza degli esercizi successivi ed è redatto secondo gli schemi previsti dall'allegato 9 al D.Lgs. n.118/2011, comprensivo dei relativi riepiloghi ed allegati indicati dall'art. 11 del medesimo decreto legislativo;
- la nota integrativa al bilancio finanziario di previsione.

Altra rilevante novità è costituita dallo “sfasamento” dei termini di approvazione dei documenti: nelle vigenti previsioni di legge, infatti, il DUP deve essere presentato dalla Giunta al Consiglio entro il 31 luglio dell'anno precedente a quello cui la programmazione si riferisce, mentre lo schema di bilancio finanziario annuale deve essere approvato dalla Giunta e sottoposto all'attenzione del Consiglio nel corso della cosiddetta “*sessione di bilancio*” entro il 15 novembre. In quella sede potrà essere proposta una modifica del DUP al fine di adeguarne i contenuti ad eventuali modifiche di contesto che nel corso dei mesi potrebbero essersi verificati.

## VALENZA E CONTENUTI DEL DOCUMENTO UNICO DI PROGRAMMAZIONE

Il DUP rappresenta, quindi, lo strumento che permette l'attività di guida strategica ed operativa degli enti locali e, nell'intenzione del legislatore, consente di fronteggiare in modo *permanente, sistemico ed unitario* le discontinuità ambientali e organizzative.

In quest'ottica esso costituisce, nel rispetto del principio del coordinamento e coerenza dei documenti di bilancio, il *presupposto necessario di tutti gli altri documenti di programmazione*.

Nelle previsioni normative il documento si compone di due sezioni: la *Sezione Strategica (SeS)* e la *Sezione Operativa (SeO)*. La prima ha un orizzonte temporale di riferimento pari a quello del mandato amministrativo, la seconda pari a quello del bilancio di previsione.

La **Sezione Strategica (SeS)** sviluppa e concretizza le linee programmatiche di mandato di cui all'art. 46 comma 3 del Decreto Legislativo 18 agosto 2000, n. 267 e individua, in coerenza con il quadro normativo di riferimento, gli indirizzi strategici dell'ente. Il quadro strategico di riferimento è definito anche in coerenza con le linee di indirizzo della programmazione regionale e tenendo conto del concorso al perseguimento degli obiettivi di finanza pubblica definiti in ambito nazionale, in coerenza con le procedure e i criteri stabiliti dall'Unione Europea.

In particolare, individua - in coerenza con il quadro normativo di riferimento e con gli obiettivi generali di finanza pubblica - le principali scelte che caratterizzano il programma dell'amministrazione da realizzare nel corso del mandato amministrativo e che possono avere un impatto di medio e lungo periodo, le politiche di mandato che l'ente vuole sviluppare nel raggiungimento delle proprie finalità istituzionali e nel governo delle proprie funzioni fondamentali, nonché gli indirizzi generali di programmazione riferiti al periodo di mandato.

La **Sezione Operativa (SeO)** ha carattere generale, contenuto programmatico e costituisce lo strumento a supporto del processo di previsione definito sulla base degli indirizzi generali e degli obiettivi strategici fissati nella SeS. In particolare, la SeO contiene la programmazione operativa dell'ente avendo a riferimento un arco temporale sia annuale che pluriennale.

Il suo contenuto, predisposto in base alle previsioni ed agli obiettivi fissati nella SeS, costituisce guida e vincolo ai processi di redazione dei documenti contabili di previsione dell'ente.



# LA SEZIONE STRATEGICA (SeS)

## 1 ANALISI DELLE CONDIZIONI ESTERNE

Questa sezione si propone di definire il quadro strategico di riferimento all'interno del quale si inserisce l'azione di governo della nostra amministrazione.

Questa attività deve essere necessariamente svolta prendendo in considerazione:

- a) lo scenario nazionale ed internazionale per i riflessi che esso ha, in particolare dapprima con il Documento di Economia e Finanza (DEF) e poi con la legge di bilancio sul comparto degli enti locali e quindi anche sul nostro ente;
- b) lo scenario regionale al fine di analizzare i riflessi della programmazione regionale sul nostro ente;
- c) lo scenario locale, inteso come analisi del contesto socio-economico e di quello finanziario dell'ente, in cui si inserisce la nostra azione.

Partendo da queste premesse, la seguente parte del documento espone le principali scelte che caratterizzano il programma dell'amministrazione da realizzare nel corso del mandato amministrativo e che hanno un impatto di medio e lungo periodo, le politiche di mandato che l'ente vuole sviluppare nel raggiungimento delle proprie finalità istituzionali e nel governo delle proprie funzioni fondamentali e gli indirizzi generali di programmazione, sempre riferiti al periodo di mandato.

### 1.1 IL DOCUMENTO DI ECONOMIA E FINANZA 2023

La nota di aggiornamento al Documento di Economia e Finanza approvata dal Governo rappresenta gli andamenti dei principali indicatori economici per il triennio 2024-2026 sulla base delle politiche che la manovra di bilancio di fine anno estrinseca e attua.

La priorità del Governo rimane il sostegno alla crescita, accompagnato da politiche di riduzione della pressione fiscale e di aiuto alle fasce più deboli della popolazione. Gli impatti degli interventi di politica economica risentono tuttavia dell'incertezza sullo scenario internazionale, con il fronte ancora aperto della guerra russo-ucraina, che si riflette sull'approvvigionamento delle materie prime, non solo beni energetici ma anche derrate alimentari. La politica monetaria registra l'ultimo aumento dei tassi di interesse disposto dalla Banca europea (BCE) a settembre 2023 che ha innalzato al 4,5 % il tasso sulle operazioni di rifinanziamento richieste dalle banche. L'intento è quello di riportare il tasso di inflazione intorno al 2%, valore ritenuto sostenibile per la crescita.

#### IL QUADRO TENDENZIALE

La crescita sostenuta del primo trimestre del 2023 ha registrato una battuta d'arresto nel secondo trimestre, tuttavia, il progressivo rientro dell'inflazione, dovuto anche alla riduzione dei prezzi dell'energia, e il recupero del potere di acquisto delle famiglie prospettano una ripresa del prodotto interno lordo per fine anno. Per tale motivo, il quadro tendenziale suggerisce una visione prudente con il PIL che viene rivisto al ribasso di 0,2 punti percentuali, passando dall'1 per cento allo 0,8 per cento; la riduzione di crescita risulta più marcata nel 2024, con il PIL che si attesta all'1 per cento rispetto all'1,5 per cento delle previsioni inserite nel DEF. Il PIL rimane invariato per il 2025 e viene rivisto leggermente

al rialzo per il 2026:

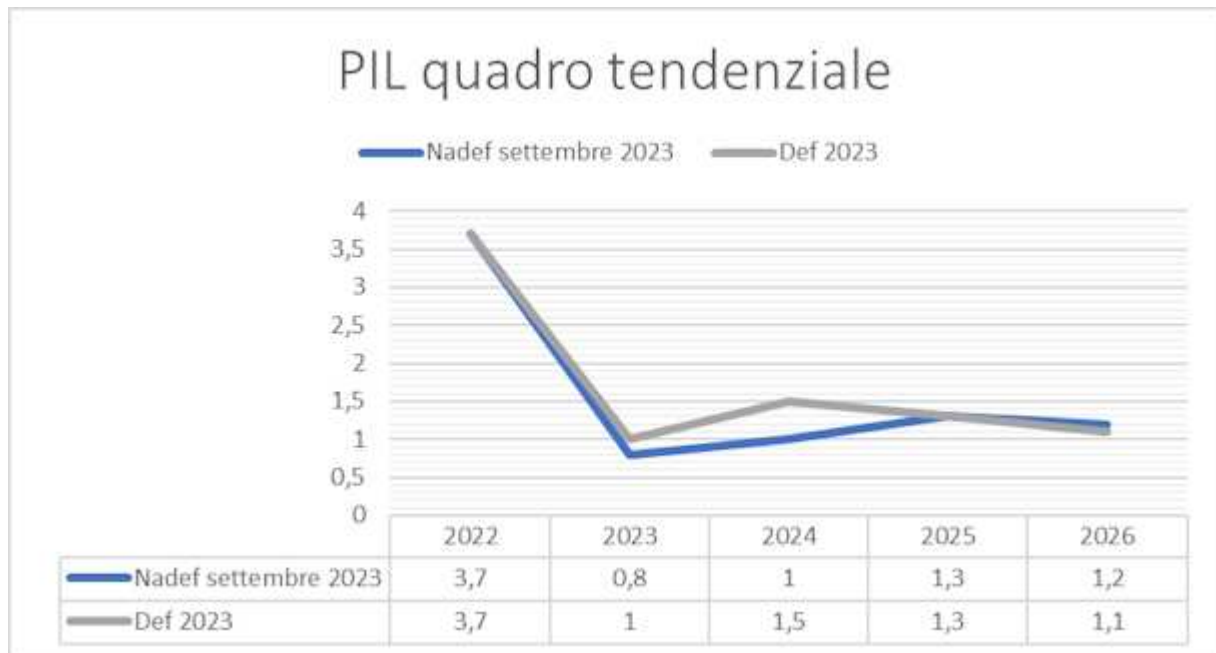

La revisione al ribasso delle stime di crescita del prodotto interno lordo per il 2023 e per il 2024 si riflette sull'andamento delle entrate tributarie dello Stato; nel contempo, la maggiore spesa per interessi ed il costo dei crediti di imposta relativi al superbonus e al bonus facciate, rivisto al rialzo dall'Istat, dal 2,6 per cento al 2,8 per cento, si ripercuotono sulla stima del deficit tendenziale che, rispetto agli obiettivi programmatici del DEF, è visto in peggioramento di 0,7 punti percentuali per il 2023. Ad influire sul peggioramento dell'indebitamento netto è anche l'andamento degli investimenti pubblici, in particolar modo quelli finanziati con il PNRR (Piano Nazionale di Ripresa e Resilienza): la nota di aggiornamento al DEF rimodula la spesa, con un allungamento sugli ultimi anni di vigenza del piano.



## Approfondimenti

L'indebitamento netto è il saldo del conto economico della PA: è calcolato in base al principio della competenza economica ed è dato dalla differenza tra le entrate correnti e in conto capitale al netto delle spese correnti e in conto capitale. Se il gettito fiscale è insufficiente a coprire le spese dell'anno, il disavanzo deve essere finanziato con nuovo debito.

L'art. 81, secondo comma, della Costituzione, consente il ricorso all'indebitamento *“solo al fine di considerare gli effetti del ciclo economico e previa autorizzazione delle Camere adottata a maggioranza assoluta dei rispettivi componenti, al verificarsi di eventi eccezionali”*.

Per quanto concerne il debito, è opportuno menzionare la revisione operata dall'ISTAT sul rapporto debito/Pil che passa, nel 2022, da 144,7% a 141,6%, e nel 2021 dal 149,8% a 147%.

A fronte di tale miglioramento, per il 2023 si prevede una riduzione di 1,7 punti percentuali, sebbene nel DEF fosse prevista una percentuale di riduzione maggiore, del 2,3 per cento. Per il triennio 2024-2026, il quadro a legislazione vigente presenta un deterioramento del tasso di riduzione del rapporto debito pubblico/PIL a causa dell'aumento dei tassi di interesse deciso dalla Banca centrale europea e delle stime al ribasso della crescita:

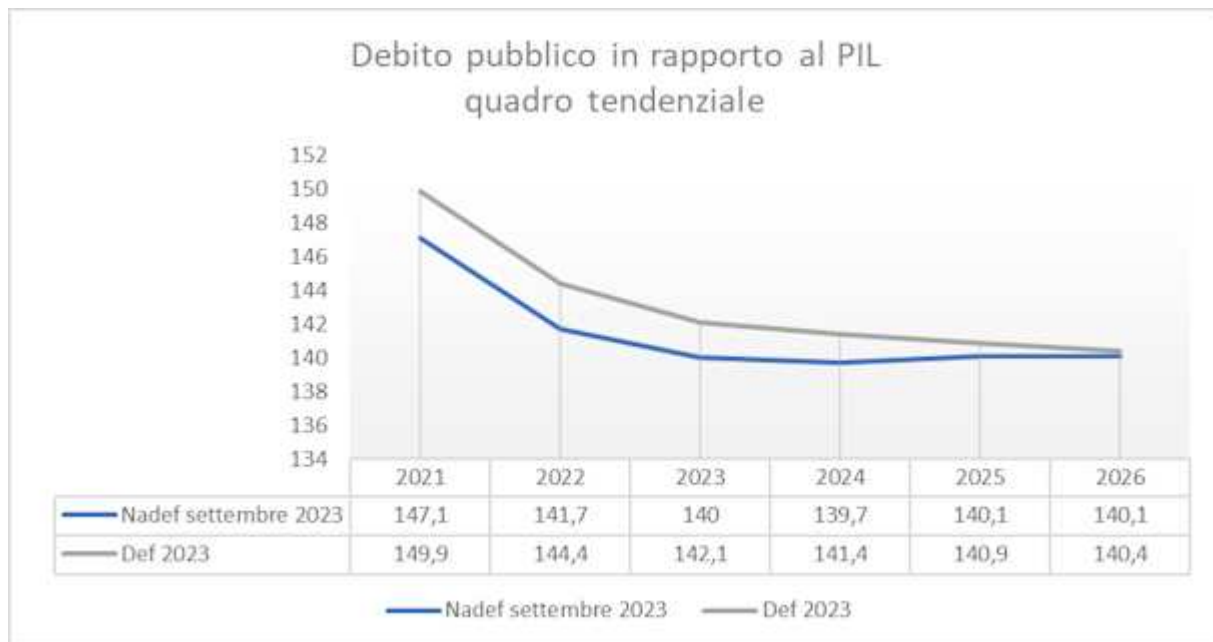

## IL QUADRO PROGRAMMATICO

Con la manovra di bilancio per il triennio 2024-2026 il Governo intende continuare a fornire il necessario sostegno all'economia assicurando il rientro del deficit entro il tetto del 3 per cento del pil e la riduzione del debito.

Il 2023 è l'ultimo anno di sospensione delle regole europee relative al controllo dei disavanzi eccessivi i cui valori di riferimento sono:

- il 3 % per il rapporto fra il disavanzo pubblico e il prodotto interno lordo ai prezzi di mercato;
- il 60 % per il rapporto fra il debito pubblico e il prodotto interno lordo ai prezzi di mercato.

L'intenzione del Governo è quella di ricondurre i saldi di bilancio ai valori programmatici del Patto di stabilità e crescita tramite misure di controllo della spesa, revisione di sussidi e la riduzione del tax-gap, l'indicatore che misura la "propensione all'evasione", calcolata per tutte le imposte ad esclusione dell'IMU e delle accise.

Il necessario sostegno all'economia passa per un aumento dell'indebitamento netto che ha ottenuto

l'autorizzazione di entrambe le Camere del Parlamento come previsto dall'art. 6 della legge 243 del 2012: tale revisione al rialzo è finalizzata a sostenere il tessuto economico e sociale attraverso il sostegno alle famiglie con i redditi più bassi, e a mitigare l'aumento dei prezzi dei beni energetici e il calo del potere di acquisto delle retribuzioni causato dall'inflazione. Il rispetto del limite del 3 per cento dell'indebitamento netto rispetto al PIL, come previsto dal Patto di stabilità e crescita, avverrà nel 2026.

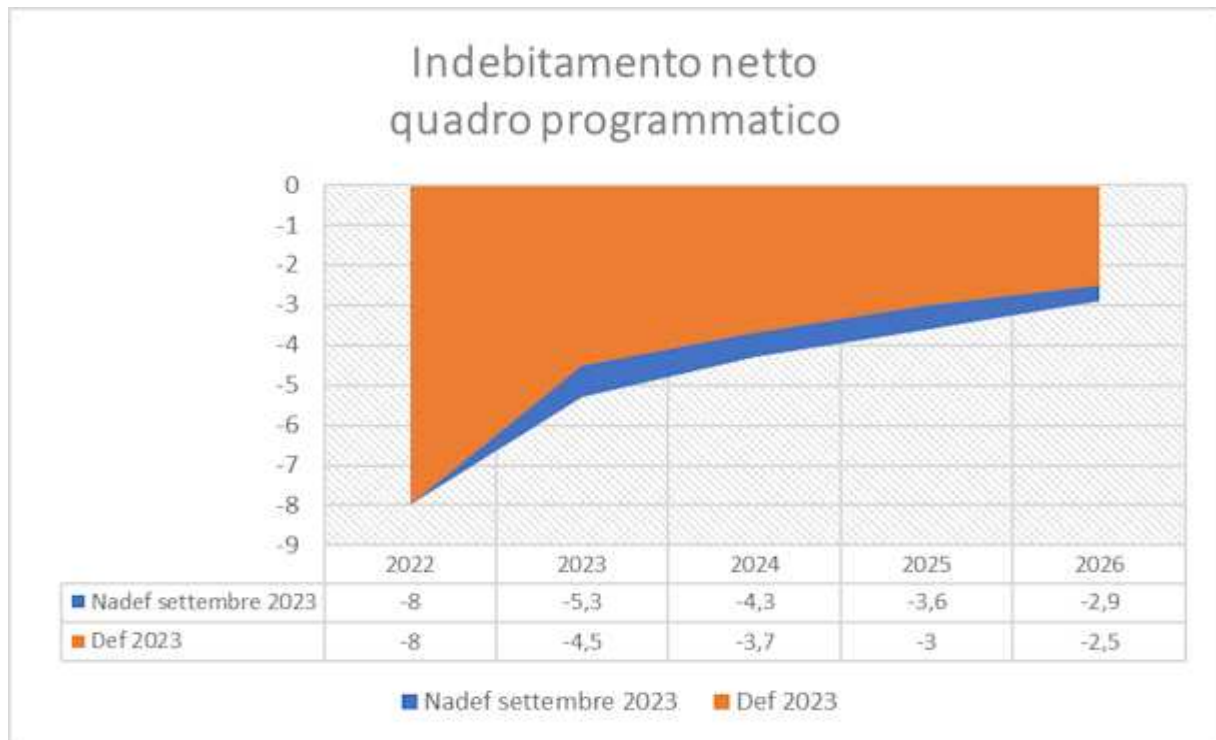

Il sostegno alla domanda interna passa per la riduzione del cuneo fiscale e attraverso misure mirate per supportare famiglie più numerose; sono previste risorse per incentivare gli stanziamenti nel mezzogiorno e l'avvio della riforma del sistema fiscale. Nello scenario programmatico, gli interventi del Governo inseriti nella manovra di finanza pubblica 2024-2026 porteranno ad un incremento del prodotto interno lordo che nel 2024 sale all'1,2 per cento, nel 2025 all'1,4 per cento e nel 2026 all'1 per cento:

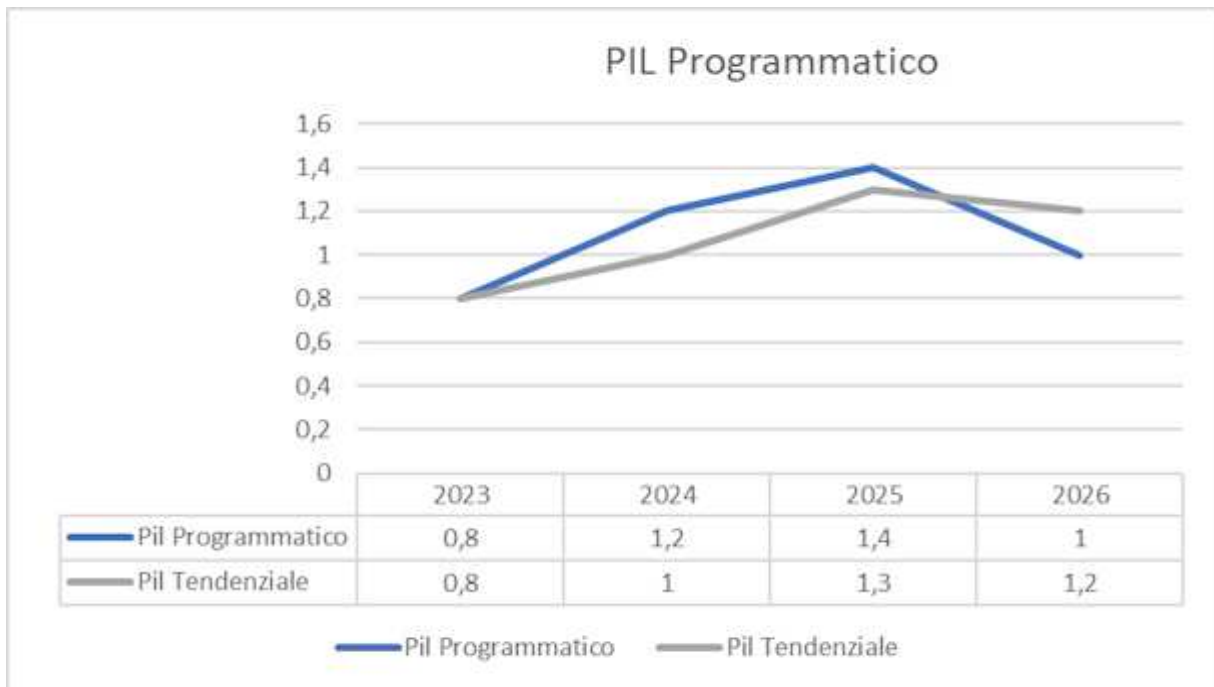

Infine, per quanto riguarda il rapporto debito pubblico/pil, anche il 2023 conferma la riduzione registrata nel biennio 2021-2022; nel triennio 2024-2026 le variabili che incidono sul percorso graduale di rientro sono molteplici:

- la crescita economica subisce le tensioni a livello internazionale e il suo rallentamento si riflette negativamente sulla riduzione del debito;
- il rientro dell'inflazione a valori prossimo all'obiettivo del 2 per cento nel 2025, come prevede la Banca centrale europea, abbassa il PIL nominale, tuttavia l'effetto positivo si registra sui titoli del debito pubblico con tassi di interesse legati all'indicizzazione;
- l'aumento dei tassi di interessi spinge al rialzo la spesa per interessi complessiva in quanto una quota crescente dei titoli di debito riceverà i nuovi tassi di rendimento;
- i crediti di imposta legati agli incentivi per bonus edilizi utilizzati in compensazione delle imposte aumentano il debito pubblico in base alla loro effettiva fruizione. Il peso di tale componente nel debito pubblico è tale da erodere l'effetto favorevole recato dall'aumento del saldo primario.

La riduzione del debito è conseguentemente rimessa ad un programma di valorizzazione e dismissione di asset pubblici.



## Approfondimenti

### Il percorso di riduzione del debito nella nuova governance europea

La proposta di riforma delle regole di governance europea presentata il 26 aprile 2023 dalla Commissione europea, nel confermare i parametri di riferimento del 3 per cento per il rapporto tra il disavanzo pubblico e il PIL e del 60 per cento per il rapporto tra il debito pubblico e il PIL, prevede un percorso di rientro del debito, per gli Stati membri con debito e disavanzi eccessivi, basato sulla sostenibilità di medio periodo del debito.

A tal fine sono previsti percorsi di riduzione definiti singolarmente per ciascun Paese, con caratteristiche individuali tali da garantire che la traiettoria del debito venga prevista in discesa: gli Stati interessati da elevato debito presentano piani strutturali di bilancio a medio termine con i quali definiscono i loro percorsi di aggiustamento fiscale e gli eventuali impegni di riforma e investimenti ulteriori.

La particolarità della nuova governance europea è data dal fatto che il percorso discendente del rapporto debito pubblico/PIL è garantito operativamente attraverso un tetto alla spesa primaria netta finanziata con risorse nazionali, e quindi al netto della componente di spesa finanziata con i fondi europei.

L'aggregato di spesa viene ottenuto sottraendo al totale della spesa corrente e in conto capitale: la spesa per interessi, la spesa ciclica per sussidi di disoccupazione, la spesa finanziata da fondi UE e le misure discrezionali sulle entrate. Ciò comporta che i governi potranno decidere aumenti complessivi di spesa se sono finanziati da corrispondenti interventi discrezionali che accrescano le entrate. In aggiunta, continuerà chiaramente a essere possibile finanziare aumenti di spesa in un settore con corrispondenti interventi di riduzioni di spesa in altri settori.

### 1.1.1 IL PIANO NAZIONALE DI RIPRESA E RESILIENZA - PNRR

Il Recovery Plan italiano, Il Piano Nazionale di Ripresa e Resilienza - PNRR - utilizza le risorse messe a disposizione dell'Unione europea con il Dispositivo per la Ripresa e Resilienza (RRF) e il Pacchetto di Assistenza alla Ripresa per la Coesione e i Territori d'Europa (REACT-EU). L'Italia è destinataria della maggior parte dei finanziamenti, 191,5 miliardi con il RRF, di cui 68,9 sono a fondo perduto.

Il Governo intende promuovere la crescita e renderla duratura attraverso la rimozione degli ostacoli che lo hanno da sempre impedito.

L'Unione europea ha richiesto all'Italia la presentazione di un piano di riforme e di investimenti e il documento predisposto dal Governo e presentato all'Unione europea prevede interventi riformatori nella pubblica amministrazione, nella giustizia, nella concorrenza e nelle semplificazioni, a cui si aggiunge la riforma fiscale.

La riforma della pubblica amministrazione è l'asse portante del PNRR: senza una PA che funziona, il piano è destinato al fallimento, per tale motivo 9,75 miliardi sono destinati a investimenti e riforme interamente riservati alla PA. Le stesse assunzioni sono considerate strategiche per l'attuazione del piano, dopo anni di divieti che hanno impoverito le dotazioni organiche del settore pubblico ed una spesa per formazione che, soggetta a vincoli di finanza pubblica, ha di fatto impedito l'aggiornamento professionale. Le riforme considerate abilitanti per l'attuazione del PNRR riguardano la semplificazione normativa e burocratica e la promozione della concorrenza: si tratta di interventi che consentono e facilitano l'attuazione degli investimenti pubblici e privati.

Il PNRR si articola in 6 missioni - digitalizzazione, innovazione, competitività, cultura, rivoluzione verde e transizione ecologica; infrastrutture per una mobilità sostenibile; istruzione e ricerca; inclusione e coesione; salute - e prevede progetti di riforma nel campo della pubblica amministrazione, della giustizia, della semplificazione della legislazione e promozione della concorrenza.

Il PNRR include 134 investimenti e 63 riforme, per un totale di 197 misure ripartite sulle 6 missioni, molte delle quali prevedono come soggetti attuatori o soggetti beneficiari le Pubbliche Amministrazioni (P.A.) e gli Enti Locali (Comuni, Regioni, Città metropolitane e Province).

PNRR-progetti - valore in miliardi

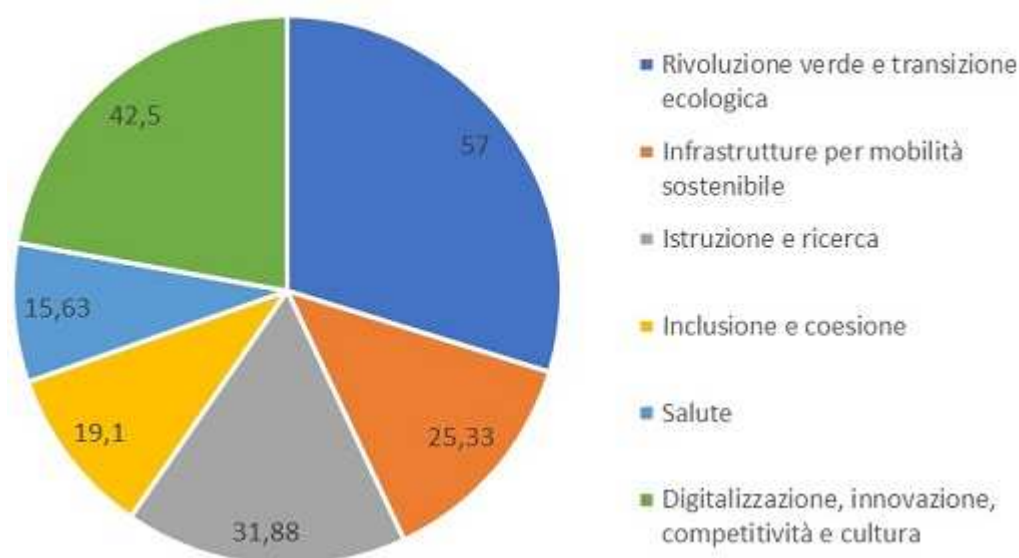

Le decisioni di spesa previste dal PNRR sono finanziate anche da uno specifico Fondo Nazionale Aggiuntivo di 31 miliardi di euro, il Fondo Nazionale Complementare, che si affiancano alle risorse

europee del RRF e del REACT EU, destinate ad azioni che integrano e completano il PNRR.

## LE RISORSE DEL PNRR

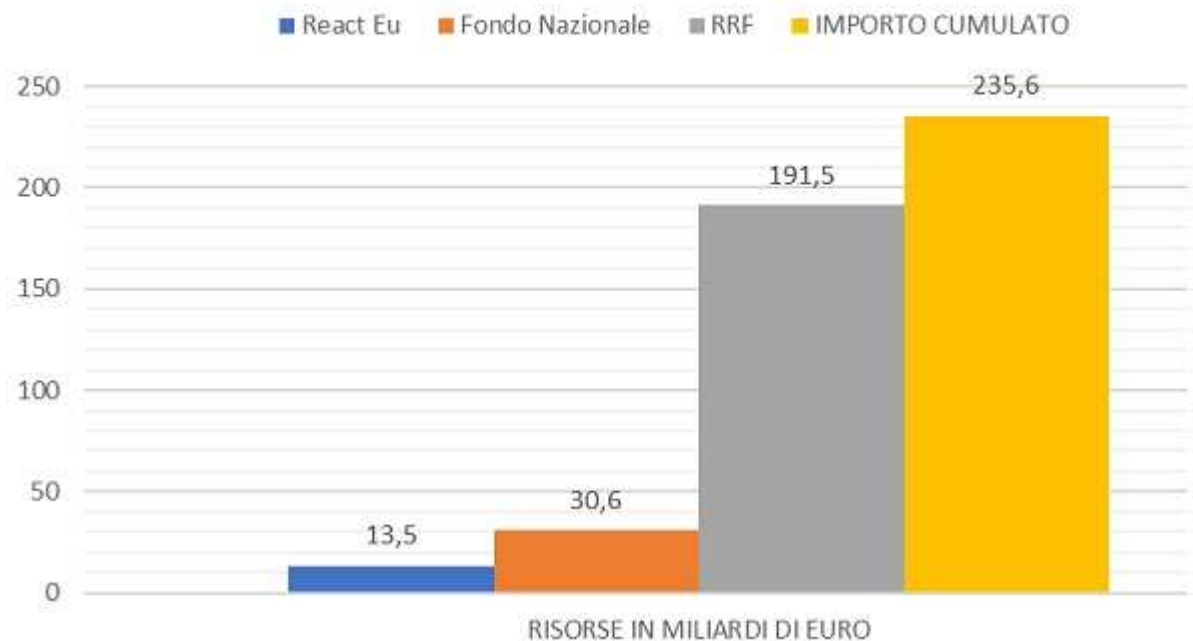

Gli Enti Locali saranno chiamati a gestire una quota importante del complesso delle risorse messe a disposizione dal Piano Nazionale di Ripresa e Resilienza, precisamente tra il 34,7 ed il 36,9% del totale delle risorse che verranno erogate. La cifra complessiva dei fondi si aggira infatti tra i 66 ed i 71 miliardi di euro, come risulta dalla tabella seguente:

Componente	Risorse totali del Pnrr	Risorse gestite da enti locali (min)	Risorse gestite da enti locali (max)	Percentuale sul totale (min)	Percentuale sul totale (max)
Digitalizzazione, innovazione e sicurezza della Pa (M1C1)	9,72	4,43	4,43	45,50%	45,50%
Turismo e cultura 4.0 (M1C3)	6,68	1,62	3,12	24,30%	46,70%
Economia circolare e agricoltura sostenibile (M2C1)	5,27	1,74	1,74	33,10%	33,10%
Energia rinnovabile, idrogeno, rete e mobilità sostenibile (M2C2)	23,79	7,04	7,79	29,60%	32,70%
Efficienza energetica e riqualificazione degli edifici (M2C3)	15,36	0,8	0,8	5,20%	5,20%



Tutela del territorio e della risorsa idrica (M2C4)	15,05	8,38	8,38	55,60%	55,60%
Investimenti sulla rete ferroviaria (M3C1)	24,77	0,75	0,75	3,00%	3,00%
Intermodalità e logistica integrata (M3C2)	0,63	0,27	0,52	42,90%	82,50%
Potenziamento dell'offerta di servizi di istruzione (M4C1)	19,44	9,76	9,76	50,20%	50,20%
Politiche del lavoro (M5C1)	6,66	5,6	5,6	84,10%	84,10%
Infrastrutture sociali, famiglie, comunità e terzo settore (M5C2)	11,22	10,52	11,22	93,80%	100,00%
Interventi speciali di coesione territoriale (M5C3)	1,98	0,83	1,87	41,80%	94,40%
Reti di prossimità, strutture e telemedicina per l'assistenza sanitaria territoriale (M6C1)	7	7	7	100,00%	100,00%
Innovazione, ricerca e digitalizzazione del servizio sanitario nazionale (M6C2)	8,63	7,67	7,67	88,90%	88,90%
	<b>156,2</b>	<b>66,41</b>	<b>70,65</b>		

Il PNRR si svolge lungo un orizzonte temporale che dal 2021 arriva al 2026 e gli investimenti previsti avranno impatti significativi nelle principali variabili macroeconomiche. Consapevoli degli effetti sulla crescita del tessuto economico locale, gli enti locali hanno partecipato ai bandi e alle procedure di selezione di progetti e su 7.901 comuni italiani, ben 7868 sono attuatori del Piano di Ripresa e Resilienza, ovvero più del 99 per cento.

Di seguito si riporta tabella esplicativa degli investimenti finanziati dal PNRR contraddistinti per Missione, Componente e Misura: le ultime colonne indicano i progetti dell'ente finanziati con il corrispettivo valore:

CUP	Intervento	Missione	Componente	Linea d'intervento	Importo PNRR	Importo cofinanziamento
J12B22000870001	ITCG SALVIANI CITTA' DI CASTELLO - INTERVENTO DI MANUTENZIONE STRAORDINARIA	M4	C1	13.03	352.000,00	
J14E21001130001	ITCG SALVIANI CITTA' DI CASTELLO - NUOVA COSTRUZIONE AMPLIAMENTO AULE E LABORATORI	M4	C1	13.03	1.650.000,00	
J15E22000180006	REALIZZAZIONE NUOVA PALESTRA CITTA' DI CASTELLO (PG) VIA BRUNO BUOZZI PREDISPOSIZIONE SPAZI DA ADIBI	M4	C1	11.03	2.720.500,00	250.000,00
J17H22000920001	S.P.N.479 DI RUSCIO DAL KM.0+000 AL KM.3+160	M5	C3	11.01	274.664,50	
J17H22000940001	S.P. 244_1 DAL KM 0+000 AL KM 9+185	M5	C3	11.01	192.870,70	
J27H18001290001	S.P. N. 421 DI COLLAZZONE RIPRISTINO PER MOVIMENTO FRANOSO KM 9+500 - OPERA DI COMPLETAMENTO	M2	C4	12.01	931.700,00	
J27H22001760001	SR 209 DAL KM 47+150 AL KM 64+300	M5	C3	11.01	538.282,80	
J27H22001790001	S.COMUNALE DI COLLEGAMENTO MONTECUCCO COSTACCIARO - SCHEGGIA PASCELUPO DAL KM.0+000 AL KM.12+000.	M5	C3	11.01	357.500,00	
J27H22001810001	S.R.N.3 FLAMINIA DAL KM.186+000 AL KM.192+000	M5	C3	11.01	359.700,00	
J37H19002950003	S.P. N. 207 DI CAICAMBIUCCI RISANAM. E CONSOLID. CORPO STRADALE A SEGUITO DI FENOMENI FRANOSI	M2	C4	12.01	523.000,00	717.000,00
J37H22001580001	SP 470 DAL KM 0+000 AL KM 31+351	M5	C3	11.01	456.500,00	
J37H22001600001	S.C. DI ISOLACCIA MORENA DAL KM 16+958 AL KM 17+650	M5	C3	11.01	238.951,90	
J38B20000480001	ITIS CASSATA - GUBBIO - INTERVENTO DI MANUTENZIONE STRAORDINARIA	M4	C1	13.03	1.100.000,00	
J38B20000490001	ISTITUTO D'ARTE GUBBIO - INTERVENTO DI MANUTENZIONE STRAORDINARIA	M4	C1	13.03	385.000,00	
J38B20000500001	ISTITUTO ALBERGHIERO SAN PAOLO SPOLETO - INTERVENTO DI MANUTENZIONE STRAORDINARIA	M4	C1	13.03	330.000,00	
J38B20000510001	LICEO ARTISTICO SEDE TRINITA' SPOLETO - INTERVENTO DI MANUTENZIONE STRAORDINARIA	M4	C1	13.03	300.000,00	
J38B20000520001	LICEO CLASSICO GUBBIO - INTERVENTO DI MANUTENZIONE STRAORDINARIA	M4	C1	13.03	200.000,00	
J47H22000880001	S.P.N.472 DI VALLO DI NERA DAL KM.0+000 AL KM.16+403	M5	C3	11.01	550.000,00	
J47H22000890001	SP 474/1 DAL KM 0+000 AL KM 15+872	M5	C3	11.01	440.000,00	
J47H22000900001	SP 4 DAL KM 0+000 AL KM 20+600	M5	C3	11.01	330.000,00	
J47H22000910001	S.P.N.17 DAL KM.0+000 AL KM.11+300 - TRATTASI DI S.P. RICADENTE NELLA PROVINCIA DI TERNI	M5	C3	11.01	440.000,00	
J47H22000920001	S.C. SIGILLO-GUBBIO KM 0+000 AL KM 15+000. CONSOL.PONTE SUL FIUME CHIASCIO E RIQUALI. STRADA	M5	C3	11.01	275.000,00	
J48B20001380001	ITAS TODI - INTERVENTO DI MANUTENZIONE STRAORDINARIA	M4	C1	13.03	1.980.000,00	
J48B20001420001	IPSA - TODI. INTERVENTO DI MANUTENZIONE STRAORDINARIA"	M4	C1	13.03	215.000,00	
J48B20001440001	LICEO CLASSICO TODI - INTERVENTO DI MANUTENZIONE STRAORDINARIA	M4	C1	13.03	160.000,00	
J51B21000530001	ISTITUTO D'ARTE DERUTA - INTERVENTO DI DELOCALIZZAZIONE CON NUOVA COSTRUZIONE	M4	C1	13.03	4.840.000,00	
J55E22000120006	REALIZZAZIONE NUOVA PALESTRA SCOLASTICA A DERUTA VIA TIBERINA PREDISPOSIZIONE SPAZI DA ADIBIRE ALLE	M4	C1	13.03	2.951.503,28	
J57H22000850001	S.P.N.468 DI ANCAIANO DAL KM.0+000 AL KM.13+026. S.P.N.76 DAL KM.0+000 AL KM.2+020. INTERVENTI DI	M5	C3	11.01	495.000,00	

CUP	Intervento	Missione	Componente	Linea d'intervento	Importo PNRR	Importo cofinanziamento
J57H22000880001	S.P. 201_1 DAL KM 23+300 AL 35+350 (PIETRALUNGA),S.P. 201_2 DAL KM 0+000 AL 5+200 (MONTONE)	M5	C3	11.01	757.989,15	
J62C21000580001	LS MARCONI FOLIGNO VIA ISOLABELLA - MIGLIORAMENTO SISMICO	M4	C1	13.03	3.852.737,96	
J62E20000030001	ITC-IPSA CASTIGLIONE DEL LAGO - INTERVENTO DI AMPLIAMENTO	M4	C1	13.03	1.650.000,00	
J63H19000730001	ADEGUAMENTO MIGLIORMANETO SISMICO EDIFICIO EX LABORATORIO MISURE ITIS DA VINCI DI FOLIGNO	M4	C1	13.03	2.200.000,00	
J63H19000980001	ADEGUAMENTO SISMICO LICEO SCIENTIFICO MARCONI EX OFFICINE SANITARIE DI FOLIGNO	M4	C1	13.03	5.000.000,00	
J67H19003110004	S.P. N. 310/2 DI PACIANO - CONSOLIDAMENTO PIANO VIABILE A SEGUITO FENOMENI FRANOSI	M2	C4	12.01	957.000,00	
J67H22001370001	SP 471 DAL KM 0+000 AL KM 19+085	M5	C3	11.01	457.112,70	
J73C23000010001	INTERVENTO DI EFFICIENTAMENTO ENERGETICO "PROPERZIO" ASSISI - PG - VIA PADRE LUDOVICO DA CASORIA, 3	M4	C1	13.03	2.880.000,00	
J77H22001710001	S.R. 360 DAL KM 62+223 AL 74+560	M5	C3	11.01	357.500,00	
J77H22001720001	S.P.N.241/3 E 241/4 DI FOSSATO DI VICO DAL KM.0+000 AL KM.3+422 E DAL KM.0+000 AL KM.1+1553 A	M5	C3	11.01	356.903,80	
J78B20000470001	LICEO SCIENTIFICO CONVITTO ASSISI - INTERVENTO DI MANUTENZIONE STRAORDINARIA	M4	C1	13.03	900.000,00	
J78B20000480001	ISTITUTO ALBERGHIERO SEDE DISTACCATA ASSISI - INTERVENTO DI MANUTENZIONE STRAORDINARIA	M4	C1	13.03	200.000,00	
J78B20000490001	LICEO CLASSICO SEDE PRINCIPALE ASSISI - INTERVENTO DI MANUTENZIONE STRAORDINARIA	M4	C1	13.03	0,00	
J82B22001240001	IIS CAMPUS UMBERTIDE - INTERVENTO DI MANUTENZIONE STRAORDINARIA	M4	C1	13.03	220.000,00	
J91B21000500001	NUOVO EDIFICIO SCOLASTICO DELLA CITTA' DI PG PER ISTITUTO ISTRUZIONE SECONDARIA SUPERIORE - COMPLET	M4	C1	13.03	4.772.024,26	
J92C22000200006	ISTITUTO OMNICOMPRESIVO GIANO DELL'UMBRIA-BASTARDO - I.P.C. VIA OLINDO VERNOCCHI 25.VIA OLINDO VER	M2	C3	11.01	3.801.600,00	
J93H19000680001	ITIS VOLTA PISCILLE PERUGIA- ADEGUAMENTO SISMICO, DEMOLIZIONE E RICOSTRUZIONE	M4	C1	13.03	3.993.000,00	
J95E22000120006	REALIZZAZIONE NUOVA PALESTRA SCOLASTICA A PERUGIA VIALE CENTOVA PREDISPOSIZIONE SPAZI DA ADIBIRE ALL	M4	C1	13.03	2.720.500,00	277.845,62
J96F22000110001	LICEO ARTISTICO BERNARDINO DI BETTO . PERUGIA - MIGLIORAMENTO SISMICO	M4	C1	13.03	3.198.402,06	
J97H22001560001	SR 395 DAL KM 0+000 AL KM 18+210.	M5	C3	11.01	476.139,00	
J97H22001570001	S.R.N.319 SELLANESE DAL KM.0+000 AL KM.26+780	M5	C3	11.01	474.100,00	
J97H22001580001	S.R.318 DI VALFABBRICA KM.28+500- KM.38+130 S.P.N.240/5 E /6 DI CASACASTALDA KM.0+000 AL KM.8+873	M5	C3	11.01	357.500,00	
J98B20000350001	ITET CAPITINI PERUGIA - INTERVENTO DI MANUTENZIONE STRAORDINARIA	M4	C1	13.03	1.155.000,00	
J98B20000360001	LICEO CLASSICO MARIOTTI - PERUGIA - INTERVENTO DI MANUTENZIONE STRAORDINARIA	M4	C1	13.03	770.000,00	
J98B20000370001	IPSA LABORATORI OFFICINE GIANO DELL'UMBRIA - INTERVENTO DI MANUTENZIONE STRAORDINARIA	M4	C1	13.03	200.000,00	

CUP	Intervento	Missione	Componente	Linea d'intervento	Importo PNRR	Importo coofinanziamento
J98B20000390001	LICEO SCIENTIFICO ALESSI PERUGIA - INTERVENTO DI MANUTENZIONE STRAORDINARIA	M4	C1	I3.03	<b>225.000,00</b>	
J98B20000400001	IIS PIERALLI SEDE PRINCIPALE (P.LE ANNA FRANK) PERUGIA - INTERVENTO DI MANUTENZIONE STRAORDINARIA	M4	C1	I3.03	<b>220.000,00</b>	
J98B20000410001	LICEO SCIENTIFICO GALILEI PERUGIA - INTERVENTO DI MANUTENZIONE STRAORDINARIA	M4	C1	I3.03	<b>226.638,44</b>	
J99J22000950006	MIGLIORAMENTO SISMICO ED EFFICIENTAMENTO ENERGETICO EDIFICIO SITO IN VIA VERNOCCHI 27-29	M4	C1	I3.03	<b>1.516.944,00</b>	
J47H22000930001	S.P. 271 DELLE MOLINE DAL KM 0+000 AL KM 8+421 E SP 272 DI MONTE ALAGO DAL KM 0+000 AL KM 15+071.	M5	C3	I1.01	<b>357.751,90</b>	
J57H22000860001	S.P. 476 DI NORCIA AL KM 0+000 AL KM 21+482. ADEGUAMENTO TRACCIATO STRADALE E RIFACIMENTO PAVIMENTAZ	M5	C3	I1.01	<b>401.882,80</b>	
					<b>68.242.899,25</b>	<b>1.244.845,62</b>

Le previsioni macroeconomiche del Documento Economia e Finanza, considerando una tempestiva e piena attuazione del PNRR, collocano gli investimenti pubblici al 3,3 per cento del Pil nel 2023 per salire al 3,7 per cento nel 2025 e attestarsi al 3,4 per cento nel 2026.

### **LE RIFORME PREVISTE DAL PNRR**

Tra le 283 misure che compongono il PNRR, 60 sono riforme e 223 sono relative a investimenti. Considerando anche le misure finanziate con il Fondo complementare, gli interventi complessivi diventano 320.

Le principali riforme che vedono coinvolti gli enti locali riguardano:

#### **Riforma 1.10 – Riforma delle norme in materia di appalti pubblici e concessioni**

Con il D.lgs. n. 36 del 31 marzo 2023 entrato in vigore il 1° luglio è stato approvato il nuovo Codice dei contratti pubblici il cui obiettivo è quello di apportare una serie di modifiche al precedente codice dei contratti, prevedendo azioni intese a: ridurre la frammentazione delle stazioni appaltanti; realizzare una e-platform come requisito di base per partecipare alla valutazione nazionale della procurement capacity; conferire all'ANAC il potere di riesaminare la qualificazione delle stazioni appaltanti. Obiettivo della riforma sarà anche semplificare e digitalizzare le procedure dei centri di committenza e definire criteri di interoperabilità e interconnettività. La riforma dovrà comportare inoltre una revisione della disciplina del subappalto riducendo le restrizioni contemplate dal vigente codice dei contratti pubblici.

#### **Riforma 1.11: Riduzione dei tempi di pagamento delle pubbliche amministrazioni e delle autorità sanitarie**

Gli interventi posti in essere per la riduzione dei tempi di pagamento (concessioni di liquidità per il pagamento dei debiti pregressi, misure di garanzia del rispetto dei tempi di pagamento, creazione di sistemi informativi di monitoraggio), volti a favorire la riduzione dei tempi di pagamento dei debiti commerciali, dovranno portare le pubbliche amministrazioni a rispettare pienamente gli obiettivi di riduzione entro il 31.12.2023.

L'obiettivo della riforma, da realizzarsi entro la predetta data, come deve risultare dalla Piattaforma per i crediti commerciali (PCC), riguarda proprio la media ponderata dei tempi di pagamento degli enti locali nei confronti degli operatori economici che deve essere pari o inferiore a 30 giorni.

#### **Riforma 1.14 – Riforma del quadro fiscale subnazionale – Federalismo Fiscale**

La riforma consiste nel completamento del federalismo fiscale previsto dalla legge 42 del 2009, con l'obiettivo di migliorare la trasparenza delle relazioni fiscali tra i diversi livelli di governo, assegnare le risorse alle amministrazioni territoriali sulla base di criteri oggettivi e incentivare un uso efficiente delle risorse medesime. La riforma dovrà definire in particolare i parametri applicabili e attuare il federalismo fiscale oltre che per le regioni a statuto ordinario, anche per le province e le città metropolitane.

#### **Riforma 1.15: Riforma delle norme di contabilità pubblica**

Con Decreto 25 luglio 2023. Aggiornamento degli allegati al decreto legislativo 23 giugno 2011, n. 188, recante: «Disposizioni in materia di armonizzazione dei sistemi contabili e degli schemi di bilancio delle regioni, degli enti locali e dei loro organismi, a norma degli articoli 1 e 2 della legge 5 maggio 2009, n. 42». La procedimentalizzazione del bilancio di previsione, introduce la nozione di "bilancio tecnico" e un dettagliato iter a partire dal 15 settembre fino alla fine dell'anno precedente l'esercizio di riferimento. La norma richiede la presentazione di un documento di bilancio a tutti gli effetti, comprensivo della programmazione triennale di lavori, beni e servizi. Un cronoprogramma serrato per pervenire all'approvazione del bilancio entro il termine del 31 dicembre

A partire dal 2027, i bilanci delle amministrazioni pubbliche dovranno essere redatti con il sistema di competenza economica. La riforma prevede un ciclo di formazione per tutti i dipendenti della pubblica amministrazione da completarsi entro il secondo trimestre del 2026: accanto al programma di formazione, necessario per transizione al nuovo sistema di contabilità per competenza, saranno approvati orientamenti e manuali operativi per l'applicazione dei principi contabili corredati di esempi e rappresentazioni pratiche a sostegno degli operatori.

## 1.2 OBIETTIVI INDIVIDUATI DELLA PROGRAMMAZIONE REGIONALE

Dopo il recupero della maggior parte delle variabili socio-economiche verso livelli pre pandemia, il triennio 2024-2026 si presenta comunque preoccupante.

Il pericolo di recessione, una struttura socio-economica particolarmente esposta all'inflazione e aziende e famiglie sensibili al caro energia, portano sia all'esigenza di difendere le posizioni recuperate, sia a continuare nello sforzo per un allineamento con i dati medi italiani.

Questi obiettivi potranno essere raggiunti con l'utilizzo delle risorse regionali, di quelle europee e del PNRR, che consentiranno di: sostenere il comparto manifatturiero stimolandone la produttività tramite investimenti in ricerca e sviluppo; incentivare l'attrattiva dell'Umbria per chi vuole investire, lavorare, studiare, fare impresa, vivere o visitarla.

Di seguito i principali ambiti di azione strategici:

### INFRASTRUTTURE E LOTTA ALL'ISOLAMENTO

La dotazione infrastrutturale è stata oggetto di importanti investimenti. Grazie alle risorse del Piano Nazionale di Ripresa e Resilienza (PNRR) e del Fondo Complementare, l'Umbria avrà l'occasione di superare il gap di collegamenti che storicamente la penalizza. Tale priorità sarà declinata in tre ambiti principali:

- a) Infrastrutture ferroviarie;
- b) Infrastrutture stradali;
- c) Infrastrutture per la mobilità dolce.

La Provincia di Perugia sarà fortemente coinvolta su tali ambiti, viste le competenze fondamentali svolte in materia di Infrastrutture stradali e Trasporto Pubblico Locale.

### RICOSTRUZIONE DELLE AREE COLPITE DAL SISMA DEL 2016

Il percorso di ricostruzione delle aree colpite dal sisma del 2016, avviato con lentezza, a partire dal 2021 ha subito un'importante accelerazione, sia grazie alla semplificazione normativa sia grazie al potenziamento delle strutture organizzative.

### AMBITO SOCIALE

In questo ambito la Regione ha individuato le principali aree di complessità: la denatalità, la spinta centrifuga dei giovani, la partecipazione femminile, il sostegno alla disabilità e la povertà crescente in alcuni strati della popolazione. Per finanziare misure di sostegno, su tali emergenze sono stati creati appositi Fondi.

### LAVORO E FORMAZIONE

Anche dal punto di vista dell'occupazione l'Umbria ha affrontato in maniera efficace la fase post-Covid grazie agli interventi per favorire l'ingresso nel mondo del lavoro dei giovani, per sostenere l'occupazione delle donne, per formare le figure professionali necessarie, per sostenere il reinserimento dei lavoratori disoccupati. Nel prossimo triennio sarà essenziale affrontare le nuove sfide della transizione digitale e di quella ambientale, nell'ambito delle politiche attive del lavoro e della formazione.

### IL PIANO NAZIONALE DI RIPRESA E RESILIENZA (PNRR)

Il 13 luglio 2021 il Consiglio dell'Unione europea ha approvato il PNRR Italia Domani con il quale sono state programmate le risorse finanziarie che la Commissione Europea ha reso disponibili nell'ambito del Programma Next Generation EU per rispondere in maniera strutturale, seguendo 6 linee prioritarie, alla profonda crisi socio-economica causata dalla pandemia Covid-19 e per sostenere una ripresa che sia duratura, sostenibile e inclusiva.

Il PNRR dell'Italia, oltre a prevedere specifici processi di riforma e semplificazione, in corso di adozione, per rispondere alle richieste della Commissione Europea, prevede una dote finanziaria di 235,12 miliardi di euro così suddivisi:

- 191,50 miliardi di euro provenienti dal Recovery Fund da utilizzare entro il 31/12/2026;
- 13,00 miliardi di euro resi disponibili dallo strumento REACT-EU (utilizzati interamente dai Ministeri negli

anni 2021-2023);

- 30,62 miliardi di euro derivanti dalla programmazione nazionale aggiuntiva (Fondo Complementare), destinati a realizzare interventi complementari a quelli finanziati con il Recovery Fund che, per la loro natura e dimensione, non potranno essere conclusi entro la scadenza del 31/12/2026.

La Giunta Regionale dell'Umbria, già prima della presentazione della proposta di PNRR nazionale, aveva definito in maniera partecipata il PNRR Umbria 2021-2026 (DGR n. 343 del 23/04/2021) e lo aveva presentato al Governo nazionale. Tale documento, che si compone di 45 Linee di intervento classificate in base alle sei missioni previste dai regolamenti europei, ha rappresentato non solo un contributo al complessivo percorso di crescita e sviluppo individuato dal PNRR nazionale ma, essendo stato disegnato in coerenza con le tipicità, la dimensione e le caratteristiche del tessuto socio-economico regionale, anche un bacino di priorità e proposte progettuali sulla base delle quali orientarsi nell'accedere ai finanziamenti del PNRR messi a disposizione dalle Amministrazioni centrali.

L'attuazione vera e propria del PNRR è entrata nel vivo nel corso del 2022 e, per scelta del Governo nazionale, l'assegnazione delle risorse e la selezione dei progetti da finanziare è stata demandata esclusivamente ai Ministeri. Di fatto, le Regioni, considerate come Comuni e Province alla stregua di soggetti attuatori, hanno quindi l'esigenza di assicurare un'efficace sinergia tra risorse del PNRR e risorse europee del settennio 2021-2027.

La mappatura sullo stato di avanzamento dei progetti in cui la Regione Umbria risulta coinvolta in qualità di soggetto beneficiario e/o attuatore, o in cui abbia partecipato a una delle fasi di programmazione e/o implementazione degli investimenti a valere sul PNRR e sul Piano Complementare (PNC) evidenzia che, alla fine di settembre 2022, risultano finanziati 22 progetti nelle seguenti Missioni PNRR:

- Missione 1 Digitalizzazione, innovazione, competitività e cultura,
- Missione 2 Rivoluzione verde e transizione ecologica,
- Missione 4 Istruzione e ricerca,
- Missione 5 Inclusione e coesione,

per un totale di 230.733.661,22 euro a valere sui Fondi PNRR e Fondo Complementare PNRR e per le aree Sisma Centro Italia.

Per quanto attiene la Missione 6 Salute, sempre alla fine di settembre 2022, risultano stanziati per l'Umbria risorse pari a complessivi 106.010.455,95 euro.

Dunque, la Regione Umbria ha interventi oggi ammessi a finanziamento per un valore complessivo di 336.744.117,17 euro a valere sui Fondi PNRR e Fondo Complementare PNRR e per le aree Sisma Centro Italia. Tale importo rappresenta circa il 21% delle risorse PNRR che sono state attribuite al territorio umbro dalle Amministrazioni centrali titolari dell'attuazione delle varie Missioni del PNRR.

Rispetto alle prime 5 Missioni, la quota principale degli interventi in cui la Regione è stata coinvolta è riferibile al Ministero della Cultura (24%); seguono Ministero dell'Istruzione (19%), Ministero del Lavoro e delle Politiche Sociali (19%), Ministero delle Infrastrutture e delle Mobilità Sostenibili (14%). Dal punto di vista delle risorse finanziarie, invece, prevalgono gli investimenti del Ministero delle Infrastrutture e delle Mobilità Sostenibili (28,4 %), dell'Istruzione e del Ministero della Cultura (18,5%), del Ministero del Lavoro e delle Politiche Sociali (12,2%), seguiti da: Dipartimento della Protezione Civile (9,85%), Ministero della Transizione Ecologica (8,40%), Dipartimento della Funzione Pubblica (3,2%) e Dipartimento per la Trasformazione Digitale (0,8%).

#### LA NUOVA PROGRAMMAZIONE COMUNITARIA 2021-2027

Mentre le risorse del PNRR rappresentano una risposta alla crisi generata dalla pandemia, sia pure attraverso investimenti di ampio respiro, i fondi strutturali della programmazione 2021-2027 sono, da sempre, stati utilizzati in un orizzonte temporale di medio-lungo termine. Essi agiscono nell'ambito della politica di coesione europea e pertanto sono lo strumento principale con cui affrontare le criticità strutturali dell'economia regionale. Con essi si vogliono porre le basi per un nuovo modello di sviluppo innovativo, sostenibile, solido e resiliente, capace di conciliare le esigenze dei tre fattori dello sviluppo: l'impresa, la persona e il territorio.

La strategia europea 2021-2027 si basa su una crescita intelligente, sostenibile, inclusiva e diffusa e pone le seguenti sfide:

Per il FESR (Fondo Europeo di Sviluppo Regionale):

- attuare politiche volte a migliorare la capacità innovativa e competitiva, investendo maggiori risorse in ricerca e innovazione;

- sostenere la crescita della produttività;
- puntare al riposizionamento del sistema produttivo su produzioni a più alto contenuto tecnologico e al rinnovamento dei settori tradizionali attraverso la promozione a tutti i livelli dell'innovazione e all'internazionalizzazione;
- promuovere azioni che combinino l'economia con la qualità e la sostenibilità dell'ambiente;
- sostenere la cultura in un'ottica di innovazione e inclusione sociale;
- attuare strategie territoriali volte a sostenere i percorsi di inclusione sociale ed economica e di sostenibilità ambientale, valorizzando le "aree interne" e l'identità delle aree urbane.

Per il FSE+ (Fondo Sociale Europeo Plus):

- migliorare l'accesso all'occupazione e le misure di attivazione per tutte le persone in cerca di lavoro, in particolare i giovani, e promuovere una partecipazione equilibrata al mercato del lavoro sotto il profilo del genere;
- modernizzare le istituzioni e i servizi del mercato del lavoro;
- promuovere l'adattamento dei lavoratori, delle imprese e degli imprenditori ai cambiamenti, anche attraverso l'apprendimento permanente;
- migliorare la qualità, l'inclusività, l'efficacia e l'attinenza al mercato del lavoro dei sistemi di istruzione e di formazione;
- promuovere la parità di accesso e di completamento di un'istruzione e una formazione inclusive e di qualità, in particolare per i gruppi svantaggiati;
- incentivare l'inclusione attiva, in particolare dei gruppi svantaggiati;
- migliorare l'accesso a servizi di qualità, sostenibili e a prezzi accessibili.

Dal punto di vista delle risorse finanziarie, la tabella che segue illustra le risorse disponibili e la ripartizione tra i diversi Obiettivi di Policy individuati dal quadro regolamentare comunitario, così come definita nell'ambito dei Programmi Regionali (PR) FESR e FSE+ 2021-2027 dell'Umbria (DGR 524/2022).

OBIETTIVO DI POLICY	DENOMINAZIONE	RISORSE FINANZIARIE	RISORSE FINANZIARIE
		FESR 2021-2027	FSE+ 2021-2027
OP1	Un'Europa più Intelligente	224.955.900,00	
OP2	Un'Europa più Verde	199.378.710,00	
OP4	Un'Europa più sociale e inclusiva	9.000.000,00	278.105.184,00
OP5	Un'Europa più vicina ai cittadini	72.000.000,00	
	<i>Assistenza tecnica</i>	<i>18.328.200,00</i>	<i>11.587.716,00</i>
<b>TOTALE</b>		<b>523.662.810,00</b>	<b>289.692.900,00</b>

Nel complesso le risorse per il prossimo periodo di programmazione ammontano a 813.355.710,00 euro.

Per quanto riguarda il PR FESR 2021-2027, la Regione ha orientato le risorse finanziarie secondo le seguenti finalità: ampliare il numero e la dimensione delle imprese che investono in ricerca e innovazione; favorire gli scambi di conoscenze tra enti di ricerca e settori produttivi; incentivare presso le PMI la trasformazione tecnologica, verde e digitale dei processi produttivi innovativi; favorire la digitalizzazione nelle imprese, nelle amministrazioni pubbliche e presso i cittadini.

In materia di clima ed energia si prevedono investimenti volti a migliorare l'efficienza energetica e a promuovere le tecnologie rinnovabili, sia in favore delle imprese sia del patrimonio immobiliare pubblico. Sono inoltre considerati prioritari investimenti volti ad aumentare la resilienza sismica, a tutelare la biodiversità nonché a realizzare infrastrutture verdi finalizzate al ripristino dell'ecosistema nelle aree urbane più vulnerabili ai cambiamenti climatici e all'inquinamento atmosferico. Il tema dell'economia circolare dovrà essere presente sia come corretto smaltimento e riciclo dei rifiuti, sia come sviluppo di nuovi prodotti e materiali sostenibili. Inoltre, si punterà a migliorare la mobilità urbana sostenibile, in particolare nei maggiori centri urbani.



Infine si interverrà su altri due temi: la valorizzazione della cultura in sinergia con politiche di welfare sociale e culturale; lo sviluppo economico e sociale delle maggiori aree urbane e delle aree interne individuate.

L'azione del PR FSE+ 2021-2027, invece, è orientata a contrastare le principali disparità di accesso ai servizi di interesse generale: in particolare si interverrà sulle categorie maggiormente svantaggiate e più lontane dal mercato del lavoro. Si interverrà anche per allargare la base occupazionale, in particolare giovani e donne, per migliorare le competenze necessarie a un più rapido inserimento nei mercati transizionali, per accrescere la qualità del lavoro e promuovendo la mobilità sociale, in maniera da assicurare la massima coesione economico-sociale, territoriale, di genere e generazionale.

Queste priorità saranno declinate, in complementarietà con le azioni del PR FESR, a favore delle imprese, nonché con i progetti del PNRR, affinché proprio le imprese diventino le maggiori creatrici di occupazione. Al di là di tali priorità, che verranno sviluppate nel corso dell'intero settennio, nel 2023 l'attuazione dei due Programmi regionali si è concentrata prioritariamente: per quanto riguarda il FESR sul tema dell'efficienza energetica e dell'uso delle rinnovabili; per il FSE+ sul sostegno alla genitorialità e alla conciliazione vita-lavoro, nonché alla formazione e all'inserimento lavorativo giovanile, con particolare riguardo alle professioni green.

Per il periodo di programmazione 2021-2027, oltre ai PR FESR e FSE+, l'Amministrazione regionale, relativamente alla politica di coesione, potrà disporre anche delle risorse nazionali del Fondo per lo Sviluppo e la Coesione (FSC), di cui un primo stralcio, pari a 27,7 milioni di euro, è stato già assegnato e finalizzato dalla Giunta Regionale.

Oltre all'importante fase di avvio del nuovo settennio di programmazione europea 2021-2027, il 2023 si caratterizza anche per essere l'ultimo anno di attuazione della programmazione 2014-2020, un settennio che, nella sua ultima parte, è stato profondamente segnato dagli sconvolgimenti determinati dalla pandemia, che ha richiesto anche una revisione dei programmi in corso.

Un discorso a parte va riservato alle Politiche Agricole Comunitarie per il periodo 2023-2027, visto che il nuovo quadro regolamentare comunitario separa il FEASR (Fondo Europeo Agricolo per lo Sviluppo Rurale) dai Fondi Strutturali di Investimento FESR e FSE+. In estrema sintesi, tali novità fanno riferimento:

- alla previsione di un unico strumento di programmazione per entrambi i pilastri della PAC (Piano Strategico della PAC);
- alla sostituzione del Piano di Sviluppo Rurale regionale con il Complemento per lo Sviluppo rurale per l'Umbria 2023-2027 (CSR);
- al modello di attuazione, il cosiddetto New Delivery Model, maggiormente orientato ai risultati misurabili attraverso uno specifico set di indicatori.

Dal punto di vista delle sfide che la nuova PAC, a cui concorre lo sviluppo rurale, intende affrontare, i regolamenti europei individuano tre Obiettivi Generali:

- OG 1: Promuovere un settore agricolo intelligente, resiliente e diversificato che garantisca la sicurezza alimentare;
- OG 2: Sostenere la cura dell'ambiente, l'azione per il clima e contribuire al raggiungimento degli obiettivi ambientali e climatici dell'Unione;
- OG 3: Rafforzare il tessuto socioeconomico delle zone rurali.

Al Complemento per lo Sviluppo rurale per l'Umbria 2023-2027, in termini di spesa pubblica, sono state assegnate risorse pari ad 518.602.137 euro (di cui 89.458.869 euro di quota regionale), pari al 4% della dotazione finanziaria complessiva assegnata ai CSR regionali (12.961.654.966 euro).

A tale importo lo Stato ha aggiunto un finanziamento nazionale integrativo di 15.835.006 euro che porta la dotazione complessiva del CSR per l'Umbria 2023-2027 a 534.437.143,00 euro.

Per quanto riguarda l'allocazione delle risorse finanziarie disponibili, la Regione ha assunto decisioni che caratterizzeranno fortemente l'azione nel settore agricolo dei prossimi anni: le risorse assegnate per ambiente e clima e benessere animale rappresentano circa il 45% della spesa pubblica del programma, superiore al livello minimo previsto dai regolamenti (35%) e a livello nazionale (43,16%); per quanto riguarda il Leader – sviluppo locale delle aree rurali – la dotazione finanziaria programmata (6,17%) è superiore a quella minima del 5% prevista a livello comunitario; per biologico e giovani agricoltori la quota assegnata all'Umbria delle risorse trasferite dal FEAGA al FEASR dal 2024 al 2027 è stata programmata in quota aggiuntiva rispetto a quella prevista.

Le linee strategiche individuate nel CSR per l'Umbria 2023-2027 tengono inoltre conto della più ampia strategia regionale delineata nel programma di Governo regionale volto a fronteggiare i fenomeni di crisi

presenti nel sistema regionale aggravati, in quest'ultimo periodo, dagli effetti della pandemia e poi dalla crisi economica internazionale derivante dal conflitto tra Russia e Ucraina.

In sintesi il CSR per l'Umbria 2023-2027 è volto a sostenere la competitività e la resilienza del settore agricolo agroalimentare e forestale, a tutelare l'ambiente e il paesaggio e a rafforzare il tessuto socioeconomico delle aree rurali dell'Umbria principalmente attraverso: la qualificazione e il miglioramento della competitività dei sistemi produttivi locali e delle imprese, la promozione dei processi di innovazione e ricerca, la promozione e valorizzazione del territorio e delle risorse naturali e ambientali, il miglioramento del sistema di formazione, l'inclusione sociale e l'aumento dell'occupazione.

Temi da affrontare in sinergia con le scelte programmatiche operate nell'utilizzare gli altri strumenti messi a disposizione dalla Commissione europea e dal Governo nazionale che, a ottobre 2022, possono contare su risorse finanziarie di nuova assegnazione riepilogate come segue:

FESR2021-2027	FSE+2021-2027	FSC	FEASR	PNRR e FONDO COMPLEMENTARE	TOTALE
523.662.810,00	289.692.900,00	27.700.000,00	534.437.143,00	336.744.117,17	<b>1.712.236.970,17</b>

Si tratta di un importo stimato di oltre 1,7 miliardi di euro da utilizzare da qui alla fine del 2029 e che per la parte PNRR e Fondo Complementare tiene in conto solo le risorse effettivamente assegnate alla Regione a ottobre 2022.

Da un punto di vista strettamente finanziario, per l'esercizio delle funzioni conferite dalla Regione Umbria con l'art. 4, c.2, della L.R. n. 10/2015, il bilancio 2024/2026 dell'Ente iscrive, in ciascuna annualità, l'importo complessivo di euro 4.298.125,14, pari alla spesa sostenuta, per le stesse finalità, per l'anno 2022, dei quali euro 1.333.333,00 è costituito dall'importo annualmente riconosciuto alla Provincia sulla base degli stanziamenti del bilancio regionale 2023-2025. Ciò ha comportato che, in sede di calcolo del FCDE per il triennio 2024-2026, sulla base degli atti Regionali ad oggi approvati e in applicazione del principio di prudenza nella formulazione delle previsioni di entrata, per l'anno 2024 e 2025 è stata considerata di dubbia o difficile esazione solo la quota eccedente il trasferimento previsto nel Bilancio regionale, quota pari a euro 2.964.793,14 (4.298.126,14 – 1.333.333,00), mentre per il 2026, in assenza di previsione annuale di bilancio approvata, viene svalutata l'intero importo stanziato in entrata con una quota accantonata al FCDE di euro 4.061.299,39.

Sempre riguardo al finanziamento delle funzioni regionali attribuite con la legge regionale 2 aprile 2015, n. 10, si evidenzia che, mentre per le partite pregresse la Provincia di Perugia e la Regione dell'Umbria hanno concordato criteri e metodologia di calcolo per la quantificazione delle legittime spettanze della Provincia per gli anni 2016-2021, giungendo alla sottoscrizione di un accordo, per l'anno 2022 e i successivi anni 2023 e seguenti, non risultano provvedimenti della Regione per la definizione e stanziamento nel proprio bilancio corrente di risorse adeguate a un corretto esercizio delle funzioni assegnate, soprattutto per quanto riguarda la Viabilità regionale.

E' pertanto indispensabile procedere alla conclusione di una intesa con la Regione che garantisca alla Provincia di Perugia il ristoro delle spese sostenute nel 2022 e 2023, nonché risorse adeguate per una corretta manutenzione e gestione della Viabilità Regionale dal 2024 in avanti, che consentirebbe, peraltro, di sgravare il bilancio dell'Ente dell'onere relativo alla svalutazione di tale partita in entrata, con effetti positivi e diretti sul fondamentale parametro che determina la capacità assunzionale dell'Ente.

Nel bilancio di previsione 2024-2026 non sono più previste, sia nella parte entrata che spesa, le risorse regionali per il finanziamento dei contratti di servizio per il trasporto pubblico su gomma, in quanto con l'avvio delle attività dell'Agenzia unica regionale per il Tpl e la Mobilità a decorrere dal 1 luglio 2023, tali risorse vengono direttamente erogate dalla Regione all'Agenzia.

## 1.3 VALUTAZIONE DELLA SITUAZIONE SOCIO ECONOMICA DEL TERRITORIO

Dopo aver brevemente analizzato le principali variabili macroeconomiche e le disposizioni normative di maggior impatto sulla gestione degli enti locali, in questo paragrafo l'attenzione è rivolta sulle principali variabili socio economiche che riguardano il territorio amministrato.

A tal fine verranno presentati:

- L'analisi del territorio e delle strutture;
- L'analisi demografica;

### 1.3.1 Analisi del territorio e delle strutture

La conoscenza del territorio provinciale e delle sue strutture costituisce attività prodromica per la costruzione di qualsiasi strategia.

Il territorio della Provincia di Perugia si estende su una superficie di 6.336,99 Km<sup>2</sup>.

La rete viaria estesa sul territorio regionale costituisce un patrimonio infrastrutturale di circa 6.500 chilometri, come risulta dal sito della Regione Umbria, così suddivisa:

- 64 Km di autostrade
- 582 Km di strade statali
- 973 Km di strade regionali **di cui Km 590 in gestione alla Provincia di Perugia**
- 2.768 Km di strade provinciali **di cui 1.940 di competenza della Provincia di Perugia**
- 2.261 km di strade comunali extraurbane

Nel territorio della Provincia di Perugia, relativamente alle risorse idriche, abbiamo n. 37 Fiumi e Torrenti e n. 1 Lago.

Per l'analisi degli strumenti urbanistici si rinvia al successivo paragrafo 5.1.2, relativo alla programmazione operativa.

### 1.3.2 Analisi demografica

L'analisi demografica costituisce certamente uno degli approfondimenti di maggior interesse per un amministratore pubblico: non si deve dimenticare, infatti, che tutta l'attività amministrativa posta in essere dall'ente è diretta a soddisfare le esigenze e gli interessi della propria popolazione da molti vista come "cliente/utente" del comune.

La conoscenza pertanto dei principali indici costituisce motivo di interesse perché permette di orientare le politiche pubbliche.

Analisi demografica	
Popolazione legale al censimento (2019)	n° 646.710
Popolazione residente al 31 dicembre 2022	
Totale Popolazione	n° 637.598
di cui:	
maschi	n° 308.868
femmine	n° 328.730
nuclei familiari	n° 0
comunità/convivenze	n° 0
Popolazione al 1.1.2022	
Totale Popolazione	n° 640.482
Nati nell'anno	n° 3.783
Deceduti nell'anno	n° 8.292
saldo naturale	n° -4.509
Immigrati nell'anno	n° 18.221
Emigrati nell'anno	n° 16.596
saldo migratorio	n° 1.625
Popolazione al 31.12.2022	
Totale Popolazione	n° 637.598
di cui:	
In età prescolare (0/6 anni)	n° 30.558
In età scuola obbligo (7/14 anni)	n° 45.792
In forza lavoro 1 <sup>a</sup> occupazione (15/29 anni)	n° 90.429
In età adulta (30/65 anni)	n° 312.369
In età senile (oltre 65 anni)	n° 158.450

Tasso di natalità ultimo quinquennio:	Anno	Tasso
	2018	6,80%
	2019	6,60%
	2020	6,20%
	2021	6,20%
	2022	5,90%
Tasso di mortalità ultimo quinquennio:	Anno	Tasso
	2018	11,00%
	2019	11,30%
	2020	12,20%
	2021	13,10%
	2022	13,00%
Popolazione massima insediabile come da strumento urbanistico vigente		
	abitanti	n° 0
	entro il	n° 0
	31/12/2023	

<b>Livello di istruzione della popolazione residente:</b>
La distribuzione percentuale della popolazione di età superiore ai 6 anni residente nel territorio della provincia di Perugia al Censimento Istat permanente della popolazione del 2020 distinta per grado di istruzione è la seguente: - analfabeti n. 0,4% - analfabeti privi di titolo di studio 4,1% - licenza elementare 15,3% - licenza media 24,9% - diploma di scuola secondaria II grado 38,7% - diploma terziario di I livello 4,0% - diploma terziario di II livello 12,0% - dottorato di ricerca 0,6%
<b>Condizione socio-economica delle famiglie:</b>
Il reddito disponibile pro-capite delle famiglie della provincia di Perugia (fonte: Unioncamere-Centro Studi delle Camere di Commercio Guglielmo Tagliacarne) nel 2021 è stato di euro 19.782,33, lievemente superiore a quello medio nazionale di euro 19.761,00, con un aumento del 2,44% rispetto al 2020. Nella graduatoria decrescente delle 107 province rispetto al reddito disponibile pro-capite la provincia di Perugia nel 2021 si classifica al 39° posto, rispetto al 37° del 2020. Il valore aggiunto a prezzi correnti pro-capite nella provincia di Perugia (fonte: Unioncamere-Centro Studi delle Camere di Commercio Guglielmo Tagliacarne) nell'anno 2021 è pari ad euro 24.904,34, inferiore a quello medio nazionale di euro 26.894,65, ma in aumento dell' 8,33% rispetto all'anno precedente. Nella graduatoria decrescente delle 107 province, rispetto a questo indicatore, la provincia di Perugia è rimasta stabile al 52° nei due anni 2020 e 2021.

Infine, il dato tendenziale relativo alla composizione della popolazione residente è così riassumibile:

Trend storico popolazione	2019	2020	2021	2022	2023
In età prescolare (0/6 anni)	35.248	33.789	32.976	30.558	0
In età scuola obbligo (7/14 anni)	47.686	47.600	47.245	45.792	0
In forza lavoro 1ª occupazione (15/29 anni)	90.726	90.246	90.819	90.429	0
In età adulta (30/65 anni)	320.877	319.333	317.105	312.369	0
In età senile (oltre 65 anni)	154.292	155.742	157.361	158.450	0

### 1.3.3 Occupazione ed economia insediata

L'economia insediata sul territorio provinciale, al 31/12/2022, è caratterizzata dalla presenza di n. 72.560 imprese registrate, delle quali n. 60.963 attive.

Tra le imprese attive prevalgono quelle del settore dei servizi (n. 38.146 pari al 53%), seguite da quelle del settore dell'industria (n. 17.204 pari al 24%) e del settore dell'agricoltura (n. 12.837 pari al 18%), mentre n. 4.373 imprese registrate non sono classificabili per settore.

Tra le imprese registrate il 27% sono società di capitale, il 21% società di persone, il 50% imprese individuali ed il 2% di altre forme.

Il 21% del totale delle imprese registrate sono imprese artigiane, che si concentrano prevalentemente nel settore dell'industria (63%) e in quello dei servizi (35%).

Le imprese registrate nella provincia di Perugia dal 31/12/2021 al 31/12/2022 sono aumentate dello 0,18%, mentre quelle attive solo diminuite dello 0,54%.

Nel corso dell'anno 2022 le imprese registrate nel settore dell'agricoltura sono calate dello 0,60%, quelle dell'industria sono aumentate dello 0,08%, mentre quelle dei servizi sono aumentate dello 0,47%. Distinguendo per settore, tra le imprese registrate in maggior aumento risultano quelle di "Attività artistiche, sportive, di intrattenimento e divertimento" (+3,80%), "Istruzione" (+3,21%) e "Attività immobiliari" (+2,34%); tra quelle in calo spiccano "Estrazione di minerali da cave e miniere" (-3,70%), "Attività manifatturiere" (-0,93%) e "Commercio all'ingrosso e al dettaglio, riparazione di autoveicoli e motocicli" (-0,90%).

Di seguito si riportano le imprese registrate al 31/12/21 ed al 31/12/22 per settore di attività economica:

Settore	Imprese registrate al 31/12/2021	Imprese registrate al 31/12/2022
A Agricoltura, silvicoltura e pesca	12.914	12.837
B Estrazione di minerali da cave e miniere	54	52
C Attività manifatturiere	7.190	7.123
D Fornitura di energia elettrica, gas, vapore e aria condizionata	230	235
E Fornitura di acqua, reti fognarie, attività di gestione dei rifiuti e risanamento	101	103
F Costruzioni	9.616	9.691
G Commercio all'ingrosso e al dettaglio, riparazione di autoveicoli e motocicli	15.870	15.727
H Trasporto e magazzinaggio	1.694	1.687
I Attività dei servizi di alloggio e di ristorazione	5.181	5.239
J Servizi di informazione e comunicazione	1.450	1.478
K Attività finanziarie e assicurative	1.513	1.515
L Attività immobiliari	3.327	3.405
M Attività professionali, scientifiche e tecniche	2.233	2.280
N Noleggio, agenzie di viaggio, servizi di supporto alle imprese	1.996	2.037
O Amministrazione pubblica e difesa; assicurazione sociale...	1	1
P Istruzione	343	354
Q Sanità e assistenza sociale	413	419
R Attività artistiche, sportive, di intrattenimento e divertimento	895	929
S Altre attività di servizi	3.051	3.075
NC Imprese non classificate	4.356	4.373
<b>Totale imprese registrate</b>	<b>72.428</b>	<b>72.560</b>

## 1.4 PARAMETRI UTILIZZATI PER PROGRAMMARE I FLUSSI FINANZIARI ED ECONOMICI DELL'ENTE

Al fine di comprendere l'andamento tendenziale delle entrate dell'ente, si riporta nella tabella che segue il riepilogo dei principali indicatori di bilancio relativi alle entrate, con riferimento alle gestioni passate e a quelle oggetto di programmazione nel presente documento.

Denominazione indicatori	2021	2022	2023	2024	2025	2026
<b>E1 - Autonomia finanziaria</b>	0,66	0,64	0,56	0,63	0,64	0,64
<b>E2 - Autonomia impositiva</b>	0,62	0,59	0,50	0,59	0,60	0,60
<b>E3 - Prelievo tributario pro capite</b>	86,78	77,83	79,25	82,54	83,01	83,01
<b>E4 - Indice di autonomia tariffaria propria</b>	0,05	0,05	0,06	0,04	0,04	0,04

Così come per l'entrata, si espongono nella tabella che segue anche i principali indici di struttura relativi alla spesa.

Denominazione indicatori	2021	2022	2023	2024	2025	2026
<b>S1 - Rigidità delle Spese correnti</b>	0,24	0,24	0,23	0,27	0,27	0,27
<b>S2 - Incidenza degli Interessi passivi sulle Spese correnti</b>	0,02	0,02	0,04	0,05	0,05	0,04
<b>S3 - Incidenza della Spesa del personale sulle Spese correnti</b>	0,23	0,23	0,19	0,22	0,23	0,22
<b>S4 - Spesa media del personale</b>	49.630,19	46.988,21	49.094,59	45.954,33	45.954,33	45.954,33
<b>S5 - Copertura delle Spese correnti con Trasferimenti correnti</b>	0,34	0,36	0,42	0,39	0,38	0,39
<b>S6 - Spese correnti pro capite</b>	140,58	134,26	163,83	132,08	130,05	131,05
<b>S7 - Spese in conto capitale pro capite</b>	226,20	276,16	254,72	86,24	71,81	125,40

Altrettanto interessante è l'apprezzamento dello "stato di salute" dell'ente, così come desumibile dall'analisi dei parametri di deficitarietà: a tal fine, l'articolo 228 del D.Lgs. n. 267/2000, al comma 5 e seguenti, prevede che "al rendiconto sono allegati la tabella dei parametri di riscontro della situazione di deficitarietà strutturale ...".

Si tratta di una disposizione che assume una valenza informativa di particolare rilevanza, finalizzata ad evidenziare eventuali difficoltà tali da delineare condizioni di pre-dissesto finanziario e, pertanto, da monitorare costantemente. Si ricorda che tali parametri obiettivo di riferimento sono fissati con apposito Decreto del Ministero dell'Interno.

Parametri di deficitarietà strutturale D.M. 28/12/2018	2022	2023
Incidenza spese rigide (ripiano disavanzo, personale e debito) su entrate correnti	Rispettato	Rispettato
Incidenza degli incassi delle entrate proprie sulle previsioni definitive di parte corrente	Rispettato	Rispettato
Anticipazione chiuse solo contabilmente	Rispettato	Rispettato
Sostenibilità debiti finanziari	Rispettato	Rispettato
Sostenibilità disavanzo effettivamente a carico dell'esercizio	Rispettato	Rispettato
Debiti riconosciuti e finanziati	Rispettato	Rispettato
Debiti in corso di riconoscimento + Debiti riconosciuti e in corso di finanziamento	Rispettato	Rispettato
Indicatore concernente l'effettiva capacità di riscossione (riferito al totale delle entrate)	Rispettato	Rispettato



## 2 ANALISI DELLE CONDIZIONI INTERNE

Con riferimento alle condizioni interne, l'analisi strategica richiede, quantomeno, l'approfondimento di specifici profili nonché la definizione dei principali contenuti che la programmazione strategica ed i relativi indirizzi generali, con riferimento al periodo di mandato, devono avere.

Nei paragrafi che seguono, al fine di delineare un quadro preciso delle condizioni interne all'ente, verranno inoltre analizzati:

- I servizi e le strutture dell'ente;
- Le partecipazioni e la conseguente definizione del Gruppo Pubblico Locale;
- La situazione finanziaria;
- La coerenza con i vincoli del pareggio di bilancio.

### 2.1 ORGANIZZAZIONE E MODALITA' DI GESTIONE DEI SERVIZI

Così come prescritto dal punto 8.1 del Principio contabile n.1, l'analisi strategica dell'ente deve necessariamente prendere le mosse dalla situazione di fatto, partendo proprio dalle strutture fisiche e dai servizi erogati e dal ruolo degli organismi ed enti strumentali e delle società controllate e partecipate, con riferimento anche alla loro situazione economica e finanziaria, agli obiettivi di servizio e gestionali che devono perseguire e alle procedure di controllo di competenza dell'ente

#### Il lavoro agile

Nel corso del 2022, al termine dell'emergenza sanitaria legata al contrasto della diffusione del Covid-19, il lavoro agile è stato inserito in un contesto più ampio di quello della gestione dell'emergenza per essere ricondotto alle sue finalità generali e, cioè, rappresentare una modalità di gestione del rapporto del lavoro flessibile e calibrata sulle esigenze dei servizi.

In una fase più avanzata della sperimentazione del lavoro agile si è, pertanto, adottata la deliberazione n. 189/2021, integrata e modificata con deliberazione n. 248/2021, con la quale si è approvata la mappatura delle attività svolgibili in modalità agile e la disciplina relativa a tale istituto.

Le discipline adottate negli anni precedenti hanno fatto da cornice, anche esperienziale, trattandosi di un istituto mai applicato prima, alle fasi applicative del lavoro agile nel 2023, consentendo di addivenire ad una gestione equilibrata, rimessa alle valutazioni dei singoli dirigenti per quanto attiene alle scelte gestionali particolari e inserita in un contesto organizzativo generale, nell'ambito del quale sono state determinate in n. 71 le unità di personale cui è concedibile tale forma di flessibilità lavorativa.

Su tali basi si è sviluppato il Piano Organizzativo del Lavoro Agile riferito all'anno 2023, che è stato adottato con deliberazione n. 211 del 21/11/2022, e che è stato integrato nel ciclo di programmazione dell'ente attraverso l'inserimento nel PIAO adottato con la deliberazione n. 221 del 29/11/2022.

Tenuto conto, inoltre, che con la deliberazione n.249/2022 è stato adottato il nuovo organigramma e funzionigramma dell'Ente, con deliberazione n.7 del 31/1/2023 si è provveduto all'aggiornamento della disciplina del lavoro agile di cui alla Sezione 3 "Organizzazione e capitale umano" del PIAO adottato con deliberazione n.221/2022.

Con la succitata deliberazione si è provveduto ad adeguare la disciplina per il lavoro agile nella Provincia di Perugia al nuovo assetto organizzativo dando, contestualmente atto che la medesima disciplina costituisse aggiornamento annuale della Sezione 3 del PIAO 2023/2025 di prossima adozione.

L'Ente per il triennio 2024-2026, valutate le esigenze organizzative e funzionali nonché le norme di riferimento, avrà cura di proseguire il percorso già intrapreso con tale nuova modalità della prestazione lavorativa.

### **2.1.1 Le strutture dell'ente**

---

Le tabelle che seguono propongono le principali informazioni riguardanti le infrastrutture della comunità, nell'attuale consistenza, distinguendo tra immobili, strutture scolastiche, impianti a rete, aree pubbliche ed attrezzature offerte alla fruizione della collettività.

PALESTRE E PALAZZETTI DELLO SPORT		
DESCRIZIONE	PRORPIETA'/USUFRUTTO	COMUNE
Assisi - Piazzale Tarpani, Santa Maria degli Angeli - Palazzetto dello Sport	PR	ASSISI
Cascia - Via del Tiro a Segno - Liceo Scintifico-IPSIA Ist. Omnicomprensivo Beato Fidati - Palestra	US	CASCIA
Castiglione del Lago - Via Fratelli Rosselli - Palazzetto dello Sport	PR	CASTIGLIONE DEL LAGO
Castiglione del Lago - Viale Divisioni Partigiane Garibaldi – Autorimessa VVF	PR	CASTIGLIONE DEL LAGO
Citta' della Pieve - Via Bartolomeo di Castel della Pieve - Palazzetto dello Sport	PR	CITTA' DELLA PIEVE
Citta' di Castello - Viale A. Bogni, 86 - Ist. Prof. Alberghiero F. Cavallotti - Palestra	US	CITTA' DI CASTELLO
Giano dell'Umbria - Via O. Vernocchi - Palestra	US	GIANO DELL'UMBRIA
Giano dell'Umbria - Via O. Vernocchi - Palestra	US	GIANO DELL'UMBRIA
Gualdo Tadino - Via Don Bosco, 31 - Liceo Scientifico e ITG R.Casimiri - Palestra	PR	GUALDO TADINO
Gubbio - P.le G. Leopardi - Liceo Classico G. Mazzatinti - Palestra	US	GUBBIO
Gubbio - Via dell'Arboreto, 31 - Istituto d'Arte - Palestra	US	GUBBIO
Gubbio - Via dell'Arboreto - Palestra Polivalente	PR	GUBBIO
Nocera Umbra - Via Septempedana - Don Gino Sigismondi - Palestra	PR	NOCERA UMBRA
Nocera Umbra - Palazzetto dello Sport	PR	NOCERA UMBRA
Norcia - Via Lombrici, 13 - Palazzetto dello Sport	PR	NORCIA
Perugia - Piazza San Paolo, 3 - Liceo Classico A. Mariotti - Palestra	US	PERUGIA
Perugia - Loc. Olmo Via Trasimeno Ovest - Palestra	PR	PERUGIA
Perugia - Via R. d'Andreotto, 19 - Liceo Scientifico G. Alessi - Palestra	PR	PERUGIA
Perugia - Parco di Santa Margherita - Liceo Scientifico G. Galilei - Palestra	PR	PERUGIA
Perugia - Loc. Piscille - IPSIA Cavour Marconi - Palestra	PR	PERUGIA
Perugia - Loc. Piscille - ITIS A. Volta - Palestra	PR	PERUGIA
Perugia - Parco di Santa Margherita - ex ITG A. di Cambio - Palestra	PR	PERUGIA
Perugia - Via Pievaiola, 78/1 - Ist. Tecnico Att. Sociali Giordano Bruno - Palestra	PR	PERUGIA
Spoletto - Piazza XX Settembre - Istituto d'Arte L. Leonardi - succursale La Trinita' - Palestra	US	SPOLETO
Spoletto - Piazza d'Armi - Palazzetto dello Sport - Palarota	PR	SPOLETO
Spoletto - Via Valadier - Palestra	PR	SPOLETO
Todi - Loc. Pontenaia - Palazzetto dello Sport	PR	TODI
Todi - Via San Raffaele - Palestra G. Cocchi (proprietà per 1/2)	PR	TODI
Umbertide - Via Tusicum - Liceo Scientifico e IPC L. Da Vinci - Palestra	PR	UMBERTIDE
Umbertide - Via R. Morandi - Palazzetto dello Sport	PR	UMBERTIDE

EDIFICI SCOLASTICI		
DESCRIZIONE	PRORPIETA'/USUFRUTTO	COMUNE
Assisi - Via A. Diaz Loc. Santa Maria degli Angeli - ITCG R. Bonghi (sede principale)	US	ASSISI
Assisi - Piazzale Tarpani Loc. Santa Maria degli Angeli - ITIS-IPSIA M. Polo	PR	ASSISI
Assisi - Via P. Ludovico da Casoria, 3 - Liceo Classico S. Properzio	PR	ASSISI
Assisi - Via P. Ludovico da Casoria, 3 - Liceo Classico S. Properzio - Ex Teatrino	PR	ASSISI
Assisi - Piazza G. Matteotti, 67 - Convitto Nazionale Principe di Napoli - Liceo Scientifico	US	ASSISI
Assisi - Via Santuario delle Carceri, 19 - IPSSEO (alberghiero)	US	ASSISI
Bastia Umbra - Via F. Giontella - ITCG-IPC R. Bonghi (sede distaccata)	PR	BASTIA UMBRA
Cascia - Via del Tiro a Segno - Liceo Scintifico-IPSIA Ist. Omnicomprensivo Beato Fidati	US	CASCIA
Castiglione del Lago - Via Carducci - IPSIA Fratelli Rosselli	US	CASTIGLIONE DEL LAGO
Castiglione del Lago - Via Fratelli Rosselli - ITC Fratelli Rosselli	PR	CASTIGLIONE DEL LAGO
Citta' della Pieve - Piazza S. Agostino - Liceo Scientifico Italo Calvino	PR	CITTA' DELLA PIEVE
Citta' di Castello - Piazza San Francesco, 1 - ITIS L. e A. Franchetti (porzione immobiliare in proprietà)	PR	CITTA' DI CASTELLO
Citta' di Castello - Via A. Diaz, 91 - IPSAA Ugo Patrizi - Edificio Principale "aule ed uffici"	US	CITTA' DI CASTELLO
Citta' di Castello - Via A. Diaz, 91 - IPSAA Ugo Patrizi - Edificio Laboratori "B"	US	CITTA' DI CASTELLO
Citta' di Castello - Via A. Diaz, 91 - IPSAA Ugo Patrizi - Edificio Aule "C"	US	CITTA' DI CASTELLO
Citta' di Castello - Via A. Labriola, 1 - IPSIA Baldelli - Edificio Principale	US	CITTA' DI CASTELLO
Citta' di Castello - Via Scipione Lapi (condominio) - IPSIA Baldelli	US	CITTA' DI CASTELLO
Citta' di Castello - Viale A. Bogni, 86 - Ist. Prof. Alberghiero F. Cavallotti	US	CITTA' DI CASTELLO
Citta' di Castello - Terreni - Pista di Atletica	US	CITTA' DI CASTELLO
Citta' di Castello - Via G.B. Rigucci, 35 - ITCG Ippolito Salviani	PR	CITTA' DI CASTELLO
Città di Castello - Via A. Diaz, 91 - IPSAA Ugo Patrizi – Edificio uso magazzini/rimesse/tettoia	US	CITTA' DI CASTELLO
Città di Castello - Via A. Diaz, 91 - IPSAA Ugo Patrizi – Edificio uso magazzino	US	CITTA' DI CASTELLO
Città di Castello - Via A. Diaz, 91 - IPSAA Ugo Patrizi – Serra	US	CITTA' DI CASTELLO
Citta' di Castello - Via Scipione Lapi (condominio) - IPSIA Baldelli	US	CITTA' DI CASTELLO
Citta' di Castello - Via A. Diaz - Liceo Classico Plinio il Giovane	US	CITTA' DI CASTELLO
Citta' di Castello - Piazza San Francesco, 1 - ITIS L. e A. Franchetti (porzione immobiliare in uso)	US	CITTA' DI CASTELLO
Citta' di Castello - Piazza San Francesco, 1 - ITIS L. e A. Franchetti (porzione immobiliare in uso)	US	CITTA' DI CASTELLO
Città di Castello - Piazza San Francesco, 1 - ITIS L. e A. Franchetti (porzione immobiliare in uso)	US	CITTA' DI CASTELLO
Citta' di Castello - Via A. Diaz - Liceo Classico Plinio il Giovane	US	CITTA' DI CASTELLO
Deruta - Piazza dei Consoli, 3 - Ist. d'Arte A. Magnini	US	DERUTA
Deruta - Piazza dei Consoli, 3 - Ist. d'Arte A. Magnini	US	DERUTA
Deruta - Piazza dei Consoli, 3 - Ist. d'Arte A. Magnini	US	DERUTA
Deruta - Piazza dei Consoli, 3 - Ist. d'Arte A. Magnini	US	DERUTA
Deruta - Piazza dei Consoli, 3 - Ist. d'Arte A. Magnini	US	DERUTA
Deruta - Piazza dei Consoli, 3 - Ist. d'Arte A. Magnini	US	DERUTA
Deruta - Piazza dei Consoli, 3 - Ist. d'Arte A. Magnini	US	DERUTA
Deruta - Piazza dei Consoli, 3 - Ist. d'Arte A. Magnini	US	DERUTA
Deruta - Piazza dei Consoli, 3 - Ist. d'Arte A. Magnini	US	DERUTA
Foligno - Viale Marconi - Liceo Classico F. Frezzi	US	FOLIGNO
Foligno - Via Isolabella - Liceo Scientifico G. Marconi - Edificio Principale	PR	FOLIGNO
Foligno - Via Isolabella - Liceo Scientifico G. Marconi - Ex Officine Sanitarie	PR	FOLIGNO

DESCRIZIONE	PRORPIETA'/USUFRUTTO	COMUNE
Foligno - Via Cairoli, 69 - Liceo Scientifico G. Marconi - Succursale	PR	FOLIGNO
Foligno - Via C. Menotti, 11 - ITC F. Scarpellini	PR	FOLIGNO
Foligno - Viale Marconi, 6 - ITIS L. Da Vinci - Edificio Polo	PR	FOLIGNO
Foligno - Via Monte Cucco - Palasport G. Paternesi	PR	FOLIGNO
Foligno - Via Isolabella - Liceo Scientifico G. Marconi - Edificio Principale	PR	FOLIGNO
Foligno - Viale Marconi, 6 - ITIS L. Da Vinci - Edificio Polo	PR	FOLIGNO
Foligno - Via C. Menotti, 11 - ITC F. Scarpellini	PR	FOLIGNO
Foligno - Via C. Menotti, 11 - ITC F. Scarpellini	PR	FOLIGNO
Foligno - Via Cairoli, 69 - Liceo Scientifico G. Marconi - Succursale	PR	FOLIGNO
Foligno - Viale Marconi, 6 - ITIS L. Da Vinci - Edificio originario ed annessi	PR	FOLIGNO
Foligno - Viale Marconi, 6 - ITIS L. Da Vinci - Edificio originario ed annessi	PR	FOLIGNO
Foligno - Viale Marconi, 6 - ITIS L. Da Vinci - Edificio originario ed annessi	PR	FOLIGNO
Foligno - Viale Marconi, 6 - ITIS L. Da Vinci - Edificio originario ed annessi	PR	FOLIGNO
Foligno - Viale Marconi, 12 - Istituto Magistrale B. Angela	US	FOLIGNO
Giano dell'Umbria - Via O. Vernocchi - IPSIA	US	GIANO DELL'UMBRIA
Giano dell'Umbria - Via O. Vernocchi, 27-29 - IPC	US	GIANO DELL'UMBRIA
Giano dell'Umbria - Via O. Vernocchi, 27-29 - IPC	US	GIANO DELL'UMBRIA
Gualdo Tadino - Via Don Bosco, 31 - Liceo Scientifico e ITG R.Casimiri	PR	GUALDO TADINO
Gualdo Tadino - Via Flaminia - IPC Castore Durante	PR	GUALDO TADINO
Gubbio - P.le G. Leopardi - Liceo Classico G. Mazzatinti	US	GUBBIO
Gubbio - Via dell'Arboreto, 31 - Istituto d'Arte	US	GUBBIO
Gubbio - Via Villa Castelli - IPSIA	US	GUBBIO
Gubbio - P.le G. Leopardi - Liceo Classico G. Mazzatinti - Ampliamento - porzione in proprieta'	PR	GUBBIO
Gubbio - Via dell'Arboreto, 31 - Istituto d'Arte (ampliamento)	PR	GUBBIO
Gubbio - Via Bottagnone - ITIS M.L. Cassata	PR	GUBBIO
Gubbio - Viale Parruccini - ITC M. Gattapone	PR	GUBBIO
Gubbio - Impianto acquedotto pubblico presso Villino Marvardi (proprietà per 1/2)	PR	GUBBIO
Gubbio - Via dell'Arboreto, 31 - Istituto d'Arte	US	GUBBIO
Magione - Via della Liberta', 6 - ITC Fratelli Rosselli (Succ. Castiglione del Lago)	PR	MAGIONE
Magione - Via della Liberta', 6 - ITC Fratelli Rosselli (Succ. Castiglione del Lago)	PR	MAGIONE
Magione - Via della Liberta', 6 - ITC Fratelli Rosselli (Succ. Castiglione del Lago)	PR	MAGIONE
Marsciano - Via Satolli, 2 - Liceo Scientifico L. Salvatorelli	PR	MARSCIANO
Nocera Umbra - Via Septempedana - Liceo Scienze Umane e IPSIA Don Gino Sigismondi	PR	NOCERA UMBRA
Nocera Umbra - Via Septempedana - Liceo Scienze Umane e IPSIA Don Gino Sigismondi	PR	NOCERA UMBRA
Nocera Umbra - Via Septempedana - Liceo Scienze Umane e IPSIA Don Gino Sigismondi	PR	NOCERA UMBRA
Norcia - Via Lombrici, 2 - ITCG e Liceo Classico R. Battaglia	PR	NORCIA
Norcia - Via Lombrici, 2 - ITCG e Liceo Classico R. Battaglia	PR	NORCIA
Perugia - Via Pievaiola, 140 - IPC B. Pascal	US	PERUGIA
Perugia - Via Canali, 27 - Ist. d'Arte B. di Betto - Corpo Principale A - Aule e Palestra	US	PERUGIA
Perugia - Via Canali, 27 - Ist. d'Arte B. di Betto - Corpo B - Laboratori	US	PERUGIA
Perugia - Piazzale A. Frank, 11 - Istituto Magistrale Pieralli	PR	PERUGIA
Perugia - Via A. Vecchi, 129 - Istituto Magistrale Pieralli - succursale	PR	PERUGIA
Perugia - Via R. d'Andreaotto, 19 - Liceo Scientifico G. Alessi	PR	PERUGIA
Perugia - Parco di Santa Margherita - Liceo Scientifico G. Galilei - ampliamento	PR	PERUGIA
Perugia - Loc. Piscille - IPSIA Cavour Marconi	PR	PERUGIA
Perugia - Loc. Olmo Via Trasimeno Ovest - IPSIA Cavour Marconi (porzione in proprieta')	PR	PERUGIA
Perugia - Viale Centova 4, ITC e ITG A. Capitini e Vittorio Emanuele II	PR	PERUGIA
Perugia - Via Pievaiola, 78/1 - Ist. Tecnico Att. Sociali Giordano Bruno	PR	PERUGIA
Perugia - Loc. Piscille - ITIS A. Volta	PR	PERUGIA
Perugia - Via Canali, 27 - Ist. d'Arte B. di Betto - Corpo C - Aule	PR	PERUGIA
Perugia - Loc. Piscille - ITIS A. Volta	PR	PERUGIA
Perugia - Loc. Piscille - ITIS A. Volta	PR	PERUGIA
Perugia - Parco di Santa Margherita - Liceo Scientifico G. Galilei - parte ex ITG	PR	PERUGIA
Perugia - Parco di Santa Margherita - Liceo Scientifico G. Galilei	PR	PERUGIA
Perugia - Piazza San Paolo, 3 - Liceo Classico A. Mariotti	US	PERUGIA
Perugia - Via degli Sciri - Liceo Classico A. Mariotti - succursale	US	PERUGIA
Perugia - Via del Parione - ex Istituto Magistrale Pieralli	US	PERUGIA
CONSERVATORIO DI MUSICA DI PERUGIA	US	PERUGIA
Sant'Anatolia di Narco - Via Aldo Moro, 1 - Istituto Tecnico Agrario	US	SANT'ANATOLIA DI NARCO
Spoletto - Via Visso - Liceo Scientifico A. Volta (ex IPSIA)	US	SPOLETO
Spoletto - Via Martiri della Resistenza, 135 - ITCG G. Spagna	PR	SPOLETO
Spoletto - Via Visso - ITIS	PR	SPOLETO
Spoletto - Via Valadier - Convitto G. De Carolis	PR	SPOLETO
Spoletto - Via Visso - Liceo Scientifico A. Volta (ex IPSIA)	US	SPOLETO
Spoletto - Vicolo S. Matteo - Liceo Scientifico A. Volta	PR	SPOLETO
Spoletto - Via San Paolo, 1 - Istituto Alberghiero G. De Carolis	PR	SPOLETO
Spoletto - Piazza G. Carducci, 1 - Liceo Classico Pontano Sansi	US	SPOLETO
Spoletto - Piazza Moretti, 4/7 - Istituto Magistrale G. Elladio	US	SPOLETO
Spoletto - Piazza XX Settembre, 1 - Istituto d'Arte L. Leonardi - Sede Centrale	US	SPOLETO
Spoletto - Piazza XX Settembre - Istituto d'Arte L. Leonardi - succursale La Trinita'	US	SPOLETO
Spoletto - Piazza XX Settembre - Istituto d'Arte L. Leonardi - succursale La Trinita'	US	SPOLETO
Spoletto - Piazza XX Settembre - Istituto d'Arte L. Leonardi - succursale La Trinita'	US	SPOLETO
Spoletto - Piazza XX Settembre, 1 - Istituto d'Arte L. Leonardi - Sede Centrale	US	SPOLETO
Todi - Loc. Pontenaia - Campo Coperto	PR	TODI
Todi - Via Monte Cristo - Istituto Tecnico Agrario Ciuffelli - Edificio Principale	US	TODI

DESCRIZIONE	PRORPIETA'/USUFRUTTO	COMUNE
Todi - Via Cesia, 2 - IPSIA Ciuffelli (parte utilizzata ai sensi della L. 23/96)	US	TODI
Todi - Piazza Pignattaria, 1 S. Fortunato - Liceo Classico J. da Todi	US	TODI
Todi - Piazza Pignattaria, 1 S. Fortunato - Liceo Classico J. da Todi	US	TODI
Todi - Piazza Pignattaria, 1 S. Fortunato - Liceo Classico J. da Todi	US	TODI
Todi - Via Montecristo - Istituto Tecnico Agrario Ciuffelli - Magazzino	US	TODI
Todi - Via Montecristo - Istituto Tecnico Agrario Ciuffelli - Magazzino	US	TODI
Todi - Via Montecristo - Istituto Tecnico Agrario Ciuffelli - Vendita prodotti	US	TODI
Todi - Via Cesia - IPSIA Ciuffelli Einaudi	PR	TODI
Umbertide - Via Tusicum - Liceo Scientifico e IPC L. Da Vinci	PR	UMBERTIDE

EDIFICI		
DESCRIZIONE	PRORPIETA'/USUFRUTTO	COMUNE
Bevagna - angolo tra Via Flaminia e Viale Properzio - ex Casa Cantoniera	PR	BEVAGNA
Castel Ritaldi - lungo la S.P. n. 451 tratto 1 "Di La Bruna" Km. 13+700 - Casa Cantoniera - sede comprensorio st	PR	CASTEL RITALDI
Castel Ritaldi - lungo la S.P. n. 451 tratto 1 "Di La Bruna" Km. 13+700 - Casa Cantoniera - sede comprensorio st	PR	CASTEL RITALDI
Castel Ritaldi - lungo la S.P. n. 451 tratto 1 "Di La Bruna" Km. 13+700 - Casa Cantoniera - sede comprensorio st	PR	CASTEL RITALDI
Castel Ritaldi - lungo la S.P. n. 451 tratto 1 "Di La Bruna" Km. 13+700 - Casa Cantoniera - sede comprensorio st	PR	CASTEL RITALDI
Castiglione del Lago - Isola Polvese - Castello	PR	CASTIGLIONE DEL LAGO
Castiglione del Lago - Isola Polvese - Chiesa di San Giuliano	PR	CASTIGLIONE DEL LAGO
Castiglione del Lago - Isola Polvese - Ex Convento degli Olivetani - ex chiesa	PR	CASTIGLIONE DEL LAGO
Castiglione del Lago - Isola Polvese - Ex Fienile	PR	CASTIGLIONE DEL LAGO
Castiglione del Lago - Isola Polvese - Ex Convento degli Olivetani - Laboratorio scientifico	PR	CASTIGLIONE DEL LAGO
Castiglione del Lago - Isola Polvese - Fattoria Il Poggio - Ostello	PR	CASTIGLIONE DEL LAGO
Castiglione del Lago - Isola Polvese - Fattoria il Poggio - Annesso 1	PR	CASTIGLIONE DEL LAGO
Castiglione del Lago - Isola Polvese - Fattoria il Poggio - Annesso 2	PR	CASTIGLIONE DEL LAGO
Castiglione del Lago - Isola Polvese - Rimessa	PR	CASTIGLIONE DEL LAGO
Castiglione del Lago - Isola Polvese - Roccolo di Caccia	PR	CASTIGLIONE DEL LAGO
Castiglione del Lago - Isola Polvese - Ex Fagianiaia	PR	CASTIGLIONE DEL LAGO
Castiglione del Lago - Isola Polvese - Ex Lavanderia	PR	CASTIGLIONE DEL LAGO
Castiglione del Lago - Isola Polvese - Casa del Custode 1 - Bar	PR	CASTIGLIONE DEL LAGO
Castiglione del Lago - Isola Polvese - Casa del Custode 2	PR	CASTIGLIONE DEL LAGO
Castiglione del Lago - Isola Polvese - Foresteria	PR	CASTIGLIONE DEL LAGO
Castiglione del Lago - Isola Polvese - Fabbricato Rurale - Uffici	PR	CASTIGLIONE DEL LAGO
Castiglione del Lago - Isola Polvese - Pollaio	PR	CASTIGLIONE DEL LAGO
Castiglione del Lago - Isola Polvese - Casa Merlata	PR	CASTIGLIONE DEL LAGO
Castiglione del Lago - Isola Polvese - Self Service e Servizi igienici	PR	CASTIGLIONE DEL LAGO
Castiglione del Lago - Isola Polvese - Conservone	PR	CASTIGLIONE DEL LAGO
Castiglione del Lago - Isola Polvese - Villa	PR	CASTIGLIONE DEL LAGO
Castiglione del Lago - Isola Polvese - Frantoio	PR	CASTIGLIONE DEL LAGO
Castiglione del Lago - Isola Polvese - Ex Stalletti e Bagni	PR	CASTIGLIONE DEL LAGO
Castiglione del Lago - Isola Polvese - Sala Polivalente	PR	CASTIGLIONE DEL LAGO
Castiglione del Lago - Isola Polvese - Piscina Porcina - Servizi	PR	CASTIGLIONE DEL LAGO
Castiglione del Lago - Isola Polvese - Bagno riva nord	PR	CASTIGLIONE DEL LAGO
Castiglione del Lago - Isola Polvese - Ex stalla	PR	CASTIGLIONE DEL LAGO
Castiglione del Lago - Isola Polvese - Serbatoio idrico	PR	CASTIGLIONE DEL LAGO
Castiglione del Lago - Isola Polvese - Fattoria Il Poggio - Ostello	PR	CASTIGLIONE DEL LAGO
Castiglione del Lago - Isola Polvese - Fattoria Il Poggio - Ostello	PR	CASTIGLIONE DEL LAGO
Castiglione del Lago - Isola Polvese - Servizi igienici	PR	CASTIGLIONE DEL LAGO
Castiglione del Lago - Viale Divisioni Partigiane Garibaldi - ex centro velico - sede Polizia Provinciale e VVF	PR	CASTIGLIONE DEL LAGO
Castiglione del Lago - Isola Polvese - Ex chiesa S. Maria della Cerqua	PR	CASTIGLIONE DEL LAGO
Castiglione del Lago - Isola Polvese - Cabina Elettrica	PR	CASTIGLIONE DEL LAGO
Cerreto di Spoleto - Centro Ittiogenico - Casa del Custode	PR	CERRETO DI SPOLETO
Cerreto di Spoleto - Centro Ittiogenico - Casa Colonica	PR	CERRETO DI SPOLETO
Cerreto di Spoleto - Centro Ittiogenico - Aula Verde	PR	CERRETO DI SPOLETO
Cerreto di Spoleto - Centro Ittiogenico - Magazzino	PR	CERRETO DI SPOLETO
Cerreto di Spoleto - Centro Ittiogenico - Magazzino	PR	CERRETO DI SPOLETO
Cerreto di Spoleto - Centro Ittiogenico - Magazzino	PR	CERRETO DI SPOLETO
Cerreto di Spoleto - Centro Ittiogenico - Magazzino	PR	CERRETO DI SPOLETO
Cerreto di Spoleto - Centro Ittiogenico - Edificio incubatrici - Vasche - Magazzino mangimi - Tettoia	PR	CERRETO DI SPOLETO
Citta' della Pieve - Loc. Moiano - Edificio Autorimessa	PR	CITTA' DELLA PIEVE
Citta' di Castello - Via I° Maggio loc. Trestina - Autorimessa ed Uffici - Sede comprensorio stradale	PR	CITTA' DI CASTELLO
Citta' di Castello - Via della Barca - Ex Casello Idraulico	PR	CITTA' DI CASTELLO
Citta' di Castello - Via della Barca - Ex Casello Idraulico	PR	CITTA' DI CASTELLO
Città di Castello - Via I° Maggio loc. Trestina - Autorimessa ed Uffici - Sede comprensorio stradale	PR	CITTA' DI CASTELLO
Deruta - Via Tiberina Nord - Ex Maioliche Deruta	PR	DERUTA
Foligno - Via delle Conce - centro storico	PR	FOLIGNO
Foligno - Via Marconi, 10 - Palazzina Uffici	PR	FOLIGNO
Foligno - Via dei Monasteri, 17 - abitazione in centro storico	PR	FOLIGNO
Foligno - Loc. La Paciana - Autorimessa ed Uffici - Sede comprensorio stradale	PR	FOLIGNO
Foligno - Loc. La Paciana - Autorimessa ed Uffici - Sede comprensorio stradale	PR	FOLIGNO
Fossato di Vico - Via F. Venturi - ex Centro Turistico Ricettivo	PR	FOSSATO DI VICO
Fossato di Vico - Via F. Venturi - ex Centro Didattico Ambientale	PR	FOSSATO DI VICO
Fossato di Vico - Via F. Venturi - ex Centro Didattico Ambientale	PR	FOSSATO DI VICO
Gubbio - Loc. Buca d'Ansciano - ex Fabbricato Rurale	PR	GUBBIO
Gubbio - Parco Ranghiasi - Ex Scuderia (proprietà per 1/2)	PR	GUBBIO

DESCRIZIONE	PRORPIETA'/USUFRUTTO	COMUNE
Gubbio - Parco Ranghiasi - Torre (proprietà per 1/2)	PR	GUBBIO
Gubbio - Villino Marvardi (proprietà per 1/2)	PR	GUBBIO
Gubbio - Loc. Buca d'Ansciano - ex Fabbricato Rurale	PR	GUBBIO
Gubbio - Parco Ranghiasi - Tempio (proprietà per 1/2)	PR	GUBBIO
Gubbio - Parco Ranghiasi - Università dei Sarti - locale a dx ingr. Ponte passerella (prop. per 1/2)	PR	GUBBIO
Gubbio - Parco Ranghiasi - Villino Parco Ranghiasi (proprietà per 1/2)	PR	GUBBIO
Gubbio - Loc. Buca d'Ansciano - Aula Didattica Ambientale	PR	GUBBIO
Gubbio - Parco di Coppo - Edificio ad uso servizi igienici	PR	GUBBIO
Gubbio - Loc. Padule - Rimessa e Uffici viabilità stradale	PR	GUBBIO
Gubbio - Loc. Padule - Rimessa e Uffici viabilità stradale	PR	GUBBIO
Gubbio - Loc. Padule - Rimessa e Uffici viabilità stradale	PR	GUBBIO
Gubbio - Parco Ranghiasi - Area sedime di rudere (proprietà per 1/2)	PR	GUBBIO
Gubbio - Loc. Padule - Rimessa e Uffici viabilità stradale	PR	GUBBIO
Gubbio - Via Bottagnone - Chiosco e area esterna	PR	GUBBIO
Magione - Via Fratelli Papini Loc. San Feliciano - Museo della Pesca e Uffici	PR	MAGIONE
Magione - Loc. Sant'Arcangelo - Uffici ex sede comprensorio stradale	PR	MAGIONE
Magione - Loc. Sant'Arcangelo - Magazzino ex sede comprensorio stradale	PR	MAGIONE
Magione - Loc. Sant'Arcangelo - Magazzino ex sede comprensorio stradale	PR	MAGIONE
Magione - Via Fratelli Papini Loc. San Feliciano - Museo della Pesca e Uffici	PR	MAGIONE
Magione - Via Fratelli Papini Loc. San Feliciano - Museo della Pesca e Uffici	PR	MAGIONE
Magione - Via Fratelli Papini Loc. San Feliciano - Museo della Pesca e Uffici	PR	MAGIONE
Magione - Loc. Sant'Arcangelo - Centro Ittiogenico	PR	MAGIONE
Magione - Loc. Sant'Arcangelo - Centro Ittiogenico	PR	MAGIONE
Magione - Via dell'Albaneto - Sede comprensorio stradale - Uffici e Magazzino	PR	MAGIONE
Marsciano - Via Vittorio Veneto, 20 - Caserma dei Carabinieri	PR	MARSCIANO
Marsciano - Via Vittorio Veneto, 20 - Caserma dei Carabinieri	PR	MARSCIANO
Marsciano - Via Vittorio Veneto, 20 - Caserma dei Carabinieri	PR	MARSCIANO
Marsciano - Viale Tremblay En France - IPSIA-IPC L. Salvatorelli	PR	MARSCIANO
Nocera Umbra - loc. Centino - Terme del Centino	PR	NOCERA UMBRA
Norcia - Loc. Forca Canapine - Rifugio "Monti del Sole" - Bar e Magazzino	PR	NORCIA
Norcia - Loc. Forca Canapine - Magazzino ex Skilift	PR	NORCIA
Norcia - Loc. Forca Canapine - Rifugio "Monti del Sole" - Bar e Magazzino	PR	NORCIA
Norcia - Loc. Forca Canapine - Rifugio "Monti del Sole" - Bar e Magazzino	PR	NORCIA
Norcia - Loc. Forca Canapine, zona lottizzazione - Autorimessa viabilità stradale	PR	NORCIA
Norcia - Loc. Forca Canapine - Casa Cantoniera	PR	NORCIA
Norcia - Loc. Forca Canapine - Casa Cantoniera	PR	NORCIA
Norcia - Loc. Forca Canapine - Casa Cantoniera	PR	NORCIA
Norcia - Loc. Forca Canapine - Casa Cantoniera	PR	NORCIA
Norcia - Loc. Forca Canapine - Casa Cantoniera	PR	NORCIA
Perugia - Parco S. Margherita - Fabbricato rurale ex Guercini	PR	PERUGIA
Perugia - Parco S. Margherita - Fabbricato rurale inagibile	PR	PERUGIA
Perugia - Piazza Italia - Centro Espositivo Rocca Paolina	PR	PERUGIA
Perugia - Loc. Pila - Villa Umbra - Scuola di Amministrazione Pubblica	PR	PERUGIA
Perugia - Piazza Italia, 11 - Uffici Provincia	PR	PERUGIA
Perugia - Piazza Italia, 11 - Uffici Prefettura	PR	PERUGIA
Perugia - Via del Cortone - Case delle Culture - ex edificio rurali ed annessi	PR	PERUGIA
Perugia - Via del Cortone - Case delle Culture - Magazzino	PR	PERUGIA
Perugia - Loc. Pila - Villa Umbra - Scuola di Amministrazione Pubblica	PR	PERUGIA
Perugia - Parco S. Margherita - Fabbricato rurale ex Guercini	PR	PERUGIA
Perugia - Parco S. Margherita - Fabbricato rurale inagibile	PR	PERUGIA
Perugia - Parco S. Margherita - Fabbricato rurale inagibile	PR	PERUGIA
Perugia - Parco S. Margherita - Fabbricato rurale inagibile	PR	PERUGIA
Perugia - Piazza Italia, 11 - Alloggio Prefettura	PR	PERUGIA
Perugia - Piazza Italia, 11 - Alloggio Prefettura	PR	PERUGIA
Perugia - Via del Cortone - Case delle Culture - ex scuola	PR	PERUGIA
Perugia - Piazza Italia, 11 - Uffici Provincia	PR	PERUGIA
Perugia - Piazza Italia, 11 - Locale deposito con accesso da Viale Indipendenza	PR	PERUGIA
Perugia - Piazza Italia, 11 - Archivio Prefettura	PR	PERUGIA
Perugia - Piazza Italia, 11 - Uffici Prefettura	PR	PERUGIA
Perugia - Piazza Italia, 11 - Locali Prefettura	PR	PERUGIA
Perugia - Piazza Italia, 11 - Locali Prefettura	PR	PERUGIA
Perugia - Via della Tornetta - Uffici	PR	PERUGIA
Perugia - Via C. Manuali - Parco S. Margherita - Scuola Materna "Il Tiglio"	PR	PERUGIA
Perugia - Loc. Montebello - ex sede cantiere stradale - Magazzino	PR	PERUGIA
Perugia - Loc. Montebello - ex sede cantiere stradale - Scuola	PR	PERUGIA
Perugia - Loc. Montebello - ex sede cantiere stradale - Abitazione e Garage	PR	PERUGIA
Perugia - Loc. Montebello - ex sede cantiere stradale - Sala Polivalente	PR	PERUGIA
Perugia - Loc. Pila - Parco - Edifici	PR	PERUGIA
Perugia - Via Santini-Calindri - Magazzino	PR	PERUGIA
Perugia - Via Santini-Calindri - Veterinario	PR	PERUGIA
Perugia - Via Santini-Calindri - ex Scuola	PR	PERUGIA
Perugia - Via Santini-Calindri - ex Asilo	PR	PERUGIA
Perugia - Via Santini-Calindri - ex Partito Comunista	PR	PERUGIA
Perugia - Viale Centova, 4 - Centro Congressi Capitini	PR	PERUGIA
Perugia - Loc. Montebello - ex sede cantiere stradale - Abitazione e Garage	PR	PERUGIA
Perugia - Loc. Pila - Parco - Edifici	PR	PERUGIA

DESCRIZIONE	PRORPIETA'/USUFRUTTO	COMUNE
Perugia - Via della Tornetta - Uffici	PR	PERUGIA
Perugia - Via della Tornetta - Uffici	PR	PERUGIA
Perugia - Via della Tornetta - Uffici	PR	PERUGIA
Perugia - Via Santini-Calindri - Magazzino	PR	PERUGIA
Perugia - Parco di Santa Margherita - ex ITG A. di Cambio - Archivio Ufficio Scolastico Regionale	PR	PERUGIA
Perugia - Via C. Manuali - Parco S. Margherita - Uffici Provveditorato agli studi (parte ex ITG)	PR	PERUGIA
Perugia - Parco S. Margherita - Laboratori e Archivi (ex Officine Provinciali)	PR	PERUGIA
Perugia - Via Palermo, 86A ed altri (ex Provveditorato) - Magazzino 1	PR	PERUGIA
Perugia - Via Palermo, 86A ed altri (ex Provveditorato) - Magazzino 2	PR	PERUGIA
Perugia - Via Palermo, 86A ed altri (ex Provveditorato) - Magazzino 3	PR	PERUGIA
Perugia - Via Palermo, 86A ed altri (ex Provveditorato) - Garage	PR	PERUGIA
Perugia - Via Palermo, 86A ed altri (ex Provveditorato) - Uffici	PR	PERUGIA
Perugia - Via Palermo, 21/c - Uffici, Magazzini e Garages	PR	PERUGIA
Perugia - Via G. Benucci loc. P.S. Giovanni - Sede comprensorio stradale - Centro Manutentorio ed Uffici	PR	PERUGIA
Perugia - Via G. Benucci loc. P.S. Giovanni - Sede comprensorio stradale - Magazzino	PR	PERUGIA
Perugia - Via G. Benucci loc. P.S. Giovanni - Sede comprensorio stradale - Officina	PR	PERUGIA
Perugia - Via G. Benucci loc. P.S. Giovanni - Sede comprensorio stradale - Deposito Officina	PR	PERUGIA
Perugia - Via G. Benucci loc. P.S. Giovanni - Sede comprensorio stradale - Laboratori ed Uffici P.Prov.le	PR	PERUGIA
Perugia - Via G. Benucci loc. P.S. Giovanni - Sede comprensorio stradale - Centro Manutentorio ed Uffici	PR	PERUGIA
Perugia - Via G. Benucci loc. P.S. Giovanni - Sede comprensorio stradale - Centro Manutentorio ed Uffici	PR	PERUGIA
Perugia - Via G. Benucci loc. P.S. Giovanni - Sede comprensorio stradale - Laboratori ed Uffici P.Prov.le	PR	PERUGIA
Perugia - Via Palermo, 21/c - Uffici, Magazzini e Garages	PR	PERUGIA
Perugia - Via Palermo, 21/c - Uffici, Magazzini e Garages	PR	PERUGIA
Perugia - Via Palermo, 21/c - Uffici, Magazzini e Garages	PR	PERUGIA
Perugia - Via Palermo, 21/c - Uffici, Magazzini e Garages	PR	PERUGIA
Perugia - Via Palermo, 21/c - Uffici, Magazzini e Garages	PR	PERUGIA
Perugia - Via Palermo, 21/c - Uffici, Magazzini e Garages	PR	PERUGIA
Perugia - Via Palermo, 21/c - Uffici, Magazzini e Garages	PR	PERUGIA
Perugia - Via Palermo, 21/c - Uffici, Magazzini e Garages	PR	PERUGIA
Perugia - Via Palermo, 21/c - Uffici, Magazzini e Garages	PR	PERUGIA
Perugia - Via Palermo, 21/c - Uffici, Magazzini e Garages	PR	PERUGIA
Sant'Anatolia di Narco - Via della Stazione - Caserma dei Carabinieri - Edificio Principale	PR	SANT'ANATOLIA DI NARCO
Sant'Anatolia di Narco - Via della Stazione - Caserma dei Carabinieri - Garage e Tettoia	PR	SANT'ANATOLIA DI NARCO
Sant'Anatolia di Narco - Via della Stazione - Caserma dei Carabinieri - Edificio Principale	PR	SANT'ANATOLIA DI NARCO
Sant'Anatolia di Narco - Via della Stazione - Caserma dei Carabinieri - Garage e Tettoia	PR	SANT'ANATOLIA DI NARCO
Spello - Via Centrale Umbra - Complesso Monumentale di Villa Fidelia - Sala Polivalente (ex limonaia)	PR	SPELLO
Spello - Via Centrale Umbra - Complesso Monumentale di Villa Fidelia - Casa del Custode	PR	SPELLO
Spello - Via Centrale Umbra - Complesso Monumentale di Villa Fidelia - Bar e Reception	PR	SPELLO
Spello - Via Centrale Umbra - Complesso Monumentale di Villa Fidelia - Chiesa di San Fedele	PR	SPELLO
Spello - Via Centrale Umbra - Complesso Monumentale di Villa Fidelia - Casa del Custode	PR	SPELLO
Spello - Via Centrale Umbra - Complesso Monumentale di Villa Fidelia - Villa e Serra	PR	SPELLO
Spoletto - Via di Villa Redenta - Complesso Monumentale di Villa Redenta - Ostello (ex scuderia)	PR	SPOLETO
Spoletto - Via di Villa Redenta - Complesso Monumentale di Villa Redenta - Ostello (ex frateria)	PR	SPOLETO
Spoletto - Via di Villa Redenta - Complesso Monumentale di Villa Redenta - Villa e strutture annesse	PR	SPOLETO
Todi - Via Don Abdon Menecali - Ristorante e Sala Polivalente (Pozzo Beccaro)	PR	TODI
Todi - Via Montecristo - Istituto Tecnico Agrario Ciuffelli - Convitto	PR	TODI
Todi - Via Montecristo - Istituto Tecnico Agrario Ciuffelli - Convitto	PR	TODI
Todi - Loc. Pantalla - Sede Comprensorio Stradale - Autorimessa Principale	PR	TODI
Todi - Loc. Pantalla - Sede Comprensorio Stradale - Autorimessa Secondaria	PR	TODI
Todi - Loc. Pantalla - Sede Comprensorio Stradale - Corpo Uffici	PR	TODI
Todi - Via Don Abdon Menecali - Ristorante e Sala Polivalente (Pozzo Beccaro)	PR	TODI
Umbertide - Loc. Torre Certalda - Fabbricato Rurale "I Mencheri"	PR	UMBERTIDE
Umbertide - Loc. Torre Certalda - Torre	PR	UMBERTIDE
Umbertide - Loc. Torre Certalda - Capannone Centro Sperimentale	PR	UMBERTIDE
Umbertide - Via Spoletini, 10 - Caserma dei Carabinieri	PR	UMBERTIDE
Umbertide - Via Spoletini, 10 - Caserma dei Carabinieri - Palazzina Alloggi	PR	UMBERTIDE
Umbertide - Loc. Torre Certalda - Centro Allevamento Selvaggina	PR	UMBERTIDE
Umbertide - Loc. Torre Certalda - Centro Allevamento Selvaggina	PR	UMBERTIDE
Umbertide - Loc. Torre Certalda - Centro Allevamento Selvaggina	PR	UMBERTIDE
Umbertide - Loc. Torre Certalda - Centro Allevamento Selvaggina	PR	UMBERTIDE
Umbertide - Loc. Torre Certalda - Centro Allevamento Selvaggina	PR	UMBERTIDE
Umbertide - Loc. Torre Certalda - Centro Allevamento Selvaggina	PR	UMBERTIDE
Umbertide - Loc. Torre Certalda - Centro Allevamento Selvaggina	PR	UMBERTIDE
Umbertide - Loc. Torre Certalda - Centro Allevamento Selvaggina	PR	UMBERTIDE
Umbertide - Loc. Torre Certalda - Centro Allevamento Selvaggina	PR	UMBERTIDE
Umbertide - Loc. Torre Certalda - Centro Allevamento Selvaggina	PR	UMBERTIDE
Umbertide - Via Spoletini, 10 - Caserma dei Carabinieri - Palazzina Alloggi	PR	UMBERTIDE
Umbertide - Via Spoletini, 10 - Caserma dei Carabinieri - Palazzina Alloggi	PR	UMBERTIDE
Umbertide - Via Spoletini, 10 - Caserma dei Carabinieri - Palazzina Alloggi	PR	UMBERTIDE
Umbertide - Via Spoletini, 10 - Caserma dei Carabinieri - Palazzina Alloggi	PR	UMBERTIDE
Umbertide - Loc. Torre Certalda - Palazzina Uffici	PR	UMBERTIDE
Umbertide - Loc. Torre Certalda - Palazzina Uffici	PR	UMBERTIDE
Umbertide - Loc. Torre Certalda - Palazzina Uffici	PR	UMBERTIDE
Umbertide - Loc. Torre Certalda - Palazzina Uffici	PR	UMBERTIDE

Nelle tabelle sottostanti vengono riportate invece le principali informazioni riguardanti le istituzioni scolastiche di competenza provinciale. I dati si riferiscono all'organico di diritto anno scolastico 2023/2024.

- *numero totale studenti (Organico di diritto A..S. 23/24) 30.194 (di cui 1270 disabili),*
- *Numero edifici scolastici in uso 112.*
- *Numero indirizzi Liceali 19*
- *Numero indirizzi Tecnici 18*
- *Numero indirizzi Professionali 10*



nr.	scuola	classi 2023/24					classi 22/23					differenza su nuovo anno	differenza alunni			totale classi 2023/24	totale classi 2022/23
		2023/24	2022/23	differenza	2023/24	2022/23	differenza	2023/24	2022/23	differenza							
1	Plinio	4	5	5	4	5	4	5	5	5	4	0.00	514	511	3	23	23
2	Patrizi Baldelli Cavallotti	8	7	9	8	8	7	9	9	7	10	-2.00	726	723	3	40	42
8	Franchetti salviani	8	10	8	8	9	9	9	8	9	8	0.00	961	970	-9	43	43
4	IIS Umbertide	12	14	14	12	12	14	13	13	13	12	-1.00	1224	1234	-10	64	65
5	Mazzatinti	10	11	8	8	9	11	9	9	9	9	-1.00	1067	1022	45	46	47
6	Cassata	11	10	10	8	13	10	11	9	12	11	-1.00	984	967	17	52	53
7	Casimiri	6	5	6	6	7	5	5	6	7	6	1.00	603	611	-8	30	29
8	Magnini	2	2	2	2	2	2	2	2	2	1	1.00	150	133	17	10	9
9	Mariotti	8	8	8	9	9	8	9	9	9	8	-1.00	995	1049	-54	42	43
10	Pieralli	12	11	13	11	10	11	13	11	10	13	-1.00	1316	1329	-13	57	58
11	Alessi	13	14	9	11	11	14	9	11	11	12	1.00	1473	1443	30	58	57
12	Galilei	10	10	13	12	11	10	13	12	11	10	0.00	1386	1382	4	56	56
13	Di Betto	5	6	5	4	5	6	6	5	5	5	-2.00	471	557	-86	25	27
14	Cavour Marconi Pascal	4	6	8	7	9	6	7	8	9	8	-4.00	716	746	-30	34	38
15	Giordano Bruno	12	11	11	11	11	11	12	11	10	10	2.00	1254	1197	57	56	54
10	Capitini	9	8	9	10	9	8	8	10	10	10	-1.00	1115	1022	93	45	46
17	Volta	15	15	15	16	16	15	18	17	16	13	-2.00	1487	1833	-346	77	79
18	Alb. Assisi	4	6	7	6	6	6	7	6	6	7	-3.00	544	584	-40	29	32
19	Properzio	8	8	9	7	9	8	9	7	9	7	1.00	958	900	58	41	40
20	Principe di Napoli	6	7	8	6	6	7	8	6	6	5	1.00	806	796	10	33	32
21	Polo Bonghi	6	6	6	5	6	5	5	5	7	7	0.00	534	571	-37	29	29
22	Rosselli Rasetti	5	5	6	6	6	5	6	6	5	5	1.00	557	575	-18	28	27
23	Mazzini	1	1	2	1	1	1	2	1	1	1	0.00	82	77	5	6	6
24	Calvino	5	6	6	6	5	6	6	6	5	7	-2.00	593	624	-31	28	30
25	Jacopone	7	8	8	7	7	8	7	7	6	6	3.00	784	782	2	37	34
26	Ciuffelli - Einaudi	6	8	8	9	8	6	8	10	8	10	-3.00	765	836	-71	39	42
27	Salvatorelli	5	6	6	6	6	6	6	6	6	6	-1.00	535	560	-25	29	30
28	Frezzi Beata Angela	8	8	8	7	6	8	8	7	6	8	0.00	951	933	18	37	37
29	Marconi	10	13	11	11	10	13	11	11	10	8	2.00	1288	1245	43	55	53
30	Scarpellini	7	6	5	6	6	6	5	5	6	6	2.00	689	628	61	30	28
31	Foligno Da Vinci	8	7	8	8	7	7	8	8	8	7	0.00	852	859	-7	38	38
32	Foligno Orfini	6	5	6	7	6	6	6	7	6	7	-2.00	652	634	18	30	32
33	Sigismondi	3	4	2	2	2	4	2	2	2	2	1.00	231	204	27	13	12
34	Sansi Leonardi Volta	10	12	10	10	10	12	11	10	10	11	-2.00	1086	1116	-30	52	54
35	Alberghiero De Carolis	5	8	7	8	7	7	7	8	7	8	-2.00	593	682	-89	35	37
36	IIS Spagna Campani	6	6	7	7	7	6	7	7	7	8	-2.00	623	602	21	33	35
37	Omnicomprendivo Giano	1	2	1	1	1	2	1	1	1	2	-1.00	121	125	-4	6	7
38	IIS Cascia	2	2	2	1	2	2	2	1	2	2	0.00	94	93	1	9	9
39	IIS Norcia	4	4	4	4	3	4	4	4	4	3	0.00	209	205	4	19	19
40	Itas Cerreto di Spoleto	1	2	1	1	2	2	1	1	2	1	0.00	116	112	4	7	7
<b>Totale</b>		<b>273</b>	<b>293</b>	<b>291</b>	<b>279</b>	<b>285</b>	<b>288</b>	<b>295</b>	<b>287</b>	<b>285</b>	<b>284</b>	<b>-18</b>	<b>30105</b>	<b>30472</b>	<b>-367</b>	<b>1421</b>	<b>1439</b>

<b>totali classi</b>	<b>1421</b>	<b>1439</b>	<b>-18</b>
----------------------	-------------	-------------	------------

## 2.2 I SERVIZI EROGATI

### 2.2.1 Le funzioni esercitate su delega

Prima di entrare nel merito dell'analisi finanziaria e tributaria della Provincia di Perugia, appare utile in questa sede accennare alle modifiche normative intervenute a seguito dell'approvazione della Legge 56 del 07.04.2014 (c.d. Legge Delrio) che ridisegna confini e competenze dell'amministrazione locale senza modificare il Titolo V della Costituzione individuando le funzioni delle Province quali Enti di Area Vasta come segue:

- pianificazione territoriale di coordinamento, tutela e valorizzazione dell'ambiente
- trasporti e viabilità
- edilizia scolastica e programmazione provinciale della rete scolastica
- assistenza tecnico-amministrativa agli enti locali
- pari opportunità
- stazione appaltante
- funzioni generali di amministrazione, gestione e controllo

La legge della Regione Umbria del 2 aprile 2015, n. 10, recante "Riordino delle funzioni amministrative regionali, di area vasta, delle forme associative di Comuni e comunali - Conseguenti modificazioni normative", ha definito il nuovo assetto delle funzioni amministrative regionali, di area vasta e comunali, in attuazione dell'art. 118 della Costituzione e della legge 7 aprile 2014, n. 56. All'allegato A, paragrafo III, della predetta legge regionale n. 10/2015, vengono individuate le funzioni regionali attribuite alle province, di seguito elencate:

*a) Ambiente:*

- risorse idriche e difesa del suolo:

Funzioni amministrative in materia di concessioni di spiagge lacuali e di superfici e pertinenze dei laghi di cui all' art. 68, comma 1, lettera i), legge regionale 2.03.1999, n. 3.

*b) Funzioni amministrative Lago Trasimeno* di cui alla legge regionale n. 39/80, ad esclusione della gestione e regolazione delle opere idrauliche.

*c) Trasporti*

- Funzioni ex art. 76, L. R. 2.03.1999 n. 3.

*d) Viabilità Regionale*

- Gestione della rete stradale (interventi di nuova costruzione e ordinaria e straordinaria manutenzione) sulla base della programmazione regionale e delle disposizioni per la sicurezza stradale (L. R. 8/2014).

- Attività di gestione amministrativa connessa con le infrastrutture stradali e autorizzazioni di cui al d.lgs. 285/1992 e s.m.i. (Nuovo codice della strada) (ordinanze di limitazione del traffico, autorizzazioni per trasporti eccezionali, autorizzazioni e nulla osta per competizioni e manifestazioni lungo strade Regionali, Provinciali e Comunali).

- Classificazione amministrativa delle strade di competenza ai sensi della normativa vigente.

Con Legge regionale 27 dicembre 2018 , n. 12 "Disposizioni per la formazione del bilancio di previsione 2019-2021 della Regione Umbria (Legge di stabilità regionale 2019)" è stata modificata la sopra richiamata Legge Regionale 10/205 nel senso che le funzioni amministrative relative al Lago Trasimeno sono conferite all'Unione dei Comuni del Trasimeno a far data dal 1 luglio 2019.

Riguardo alle risorse per le funzioni riattribuite alle Province sopra dettagliate la Regione dell'Umbria non prevede nel proprio bilancio apposita copertura finanziaria ma nonostante ciò, trattandosi di funzioni relative alla erogazione di servizi pubblici essenziali, la Provincia, dall'1.01.2016, sta esercitando le predette funzioni regionali utilizzando risorse umane, finanziarie e strumentali proprie.

## 2.3 LE PARTECIPAZIONI ED IL GRUPPO PUBBLICO LOCALE

### 2.3.1 Società ed enti controllati/partecipati

Con deliberazione di Consiglio provinciale n. 47 del 20/12/2022 l'Ente ha provveduto ad approvare la Revisione ordinaria delle partecipazioni ex art. 20, D.Lgs. 19 agosto 2016 n. 175 e smi e lo stato di attuazione del precedente piano di razionalizzazione.

Con riferimento a ciascuna società controllata e partecipata si riportano le principali informazioni e la situazione economica così come risultante dagli ultimi bilanci approvati. A tal riguardo si specifica che le tabelle riportano i dati delle sole società che hanno già approvato il bilancio.

I bilanci consuntivi sono consultabili nel sito internet di ciascuna società, fermo restando quanto previsto per gli enti locali dall'art. 172, comma 1, lettera a) del decreto legislativo 18 agosto 2000, n. 267.

Denominazione	Tipologia	% di partecipazione	Capitale sociale
AGENZIA PER L'ENERGIA E L'AMBIENTE S.R.L.		100,00%	45.198,34
QUADRILATERO MARCHE - UMBRIA S.P.A.		0,06%	50.000.000,00
S.A.S.E. S.p.A. (recesso dal 31/10/2021)		0,00%	0,00
Società Regionale per lo Sviluppo Economico dell'Umbria - SVILUPPUMBRIA S.p.A.		0,99%	5.801.403,00
UMBRIA DIGITALE Sc.A.r.l. (fino al 31/12/2021)		0,00%	0,00
PUNTOZERO Sc.A.r.l. (dal 01/01/2022)		5,01%	4.000.000,00
UMBRIA T.P.L. E MOBILITA' S.p.A.		28,85%	26.491.374,00
UMBRIAFIERE S.p.A.		8,00%	284.742,96
AMUB MAGIONE S.p.A.		3,58%	720.000,00
CONSORZIO VALTIBERINA PRODUCE - C.V.P. - Sc..A.r.l. in liquidazione		4,21%	484.500,00
CENTRO STUDI IL PERUGINO DI CITTA' DELLA PIEVE Sc.A.r.l. - liquidazione chiusa - (cancellazione dal Registro delle Imprese in data 22/09/2021)		0,00%	0,00
CONSORZIO PANIERE TIPICO TRASIMENO-ORVIETANO "TERRA E ARTE" Sc.A.r.l. - liquidazione chiusa - (cancellata dal Registro delle Imprese in data 06/10/2021)		0,00%	0,00
VALNESTORE SVILUPPO S.r.l. - in liquidazione		25,00%	25.500,00

Organismi partecipati	Rendiconto 2020	Rendiconto 2021	Rendiconto 2022
AGENZIA PER L'ENERGIA E L'AMBIENTE S.R.L.	298,89	375.117,00	367.387,00
QUADRILATERO MARCHE - UMBRIA S.P.A.	0,00	0,00	0,00
S.A.S.E. S.p.A. (recesso dal 31/10/2021)	-1.599.509,00	0,00	0,00
Società Regionale per lo Sviluppo Economico dell'Umbria - SVILUPPUMBRIA S.p.A.	6.418,00	41.795,00	63.035,00
UMBRIA DIGITALE Sc.A.r.l. (fino al 31/12/2021)	25.114,00	44.011,00	0,00
PUNTOZERO Sc.A.r.l. (dal 01/01/2022)	0,00	0,00	160.295,00
UMBRIA T.P.L. E MOBILITA' S.p.A.	23.726,00	156.829,00	0,00
UMBRIAFIERE S.p.A.	-295.337,00	431.212,00	154.490,00
AMUB MAGIONE S.p.A.	62.778,00	94.474,00	0,00
CONSORZIO VALTIBERINA PRODUCE - C.V.P. - Sc..A.r.l. in liquidazione	0,00	73.488,00	0,00
CENTRO STUDI IL PERUGINO DI CITTA' DELLA PIEVE Sc.A.r.l. - liquidazione chiusa - (cancellazione dal Registro delle Imprese in data 22/09/2021)	0,00	0,00	0,00
CONSORZIO PANIERE TIPICO TRASIMENO-ORVIETANO "TERRA E ARTE" Sc.A.r.l. - liquidazione chiusa - (cancellata dal Registro delle Imprese in data 06/10/2021)	0,00	0,00	0,00
VALNESTORE SVILUPPO S.r.l. - in liquidazione	-42.567,00	-12.385,00	0,00

**Denominazione:** [AGENZIA PER L'ENERGIA E L'AMBIENTE S.R.L.](#)

**Quota detenuta dalla Provincia di Perugia:** 100%

**Altri soggetti partecipanti e relativa quota**

Nessuno

**Servizi gestiti**

Società in house providing, che svolge per la Provincia di Perugia il servizio di verifica e controllo dell'esercizio e manutenzione degli impianti termici e delle attività amministrative connesse, ai sensi della Legge n. 10/1991 e s.m.i..

**Altre considerazioni e vincoli**

La Provincia di Perugia, con deliberazione di C.P. n. 24 del 13 luglio 2017, ha affidato ad A.E.A. anche l'attività di controllo degli impianti termici ricadenti nella Provincia di Terni a partire dal 2017 e del Comune di Perugia.

Si occupa anche dell'aggiornamento del catasto degli impianti termici ricadenti nel territorio della Provincia di Perugia. Il servizio è stato affidato alla società in concessione diretta secondo un capitolato d'oneri.

Dal 2016, a seguito della legge regionale 18/2016, la tariffa viene riscossa dalla Regione dell'Umbria che provvede al riversamento alla partecipata, tramite la Provincia di Perugia, del 90% dell'introito. Con tali risorse si finanziano le attività della Società che, è bene tenere presente, svolge una funzione pubblica prevista da norme di legge. Pertanto il versamento di tali risorse alla società è finalizzato al funzionamento e allo svolgimento dell'attività, e non è subordinato al raggiungimento di particolari obiettivi.

**Ricognizione ordinaria delle partecipazioni al 31.12.2021**

La revisione ordinaria delle partecipazioni approvata con atto di C.P. 47 del 20/12/2022 ha previsto il mantenimento della partecipazione senza azioni di razionalizzazione.

In generale, la società rispetta i requisiti previsti dall'art. 4 comma 1 e dal comma 2 lett.a) e d) e non incorre in alcuna delle previsioni dell'art.20 del Tusp. Pertanto è stato confermato il mantenimento della partecipazione, già disposto con i precedenti Piani di razionalizzazione.

**Denominazione** [QUADRILATERO MARCHE - UMBRIA S.P.A.](#)

**Quota detenuta dalla Provincia di Perugia:** 0,06%

**Altri soggetti partecipanti e relativa quota**

ANAS S.p.A. 92,38%

Ente Regione Marche 2,86%

SVILUPPUMBRIA S.p.A. 2,4%

Provincia di Macerata 1,02%

Altri soci 1,28%

**Servizi gestiti**

Realizzazione del progetto-pilota denominato "Asse Viario Marche-Umbria e Quadrilatero di penetrazione interna".

**Altre considerazioni e vincoli**

La Quadrilatero Marche Umbria S.p.A è società pubblica di progetto senza scopo di lucro ai sensi dell'art. 193 del D. Lgs 18 aprile 2016, n. 50 (già art. 172 del D. Lgs. 163/2006).

La Società è soggetta alla direzione ed al coordinamento di ANAS S.p.A. che è azionista di controllo (92,38% del capitale sociale) inserita nel Gruppo Ferrovie dello Stato avendo quale Socio Unico la holding "Ferrovie dello Stato Italiane S.p.A.".

**Ricognizione ordinaria delle partecipazioni al 31.12.2021**

E' stato confermato il mantenimento della partecipazione, già disposto con i precedenti Piani di razionalizzazione.

**Denominazione** [S.A.S.E. S.p.A.](#)

La Provincia di Perugia non ha aderito nel corso del 2021 alle operazioni di ricapitalizzazione della società. Tutto ciò ha determinato la fuoriuscita dell'Ente dalla compagine sociale.

**Denominazione** [Società Regionale per lo Sviluppo Economico dell'Umbria - SVILUPPUMBRIA S.p.A.](#)

**soggetti partecipanti e relativa quota**

Società Regionale per lo sviluppo economico dell'Umbria – SVILUPPUMBRIA S.p.A. 78,712%

Camera di Commercio dell'Umbria 10,001%

Comune di Perugia 6,250%

Comune di Assisi 4,834%

S.M.P. s.r.l. 0,118%

Confcommercio dell'Umbria 0,065%

Comune di Bastia Umbra 0,016

Comune di Gubbio 0,004%

**Servizi gestiti**

Società in house providing della Regione dell'Umbria, opera per lo sviluppo economico e la competitività del territorio, in coerenza con le politiche e gli atti di programmazione della Regione, socio di maggioranza, ai sensi della L.R.2009/1 e s.m. ed i.

Con deliberazione di Giunta regionale n. 1113 del 08/10/2019 è stato approvato, ai sensi dell'art. 1, comma 2 della l.r. 1/2009, lo schema di "Convenzione per l'esercizio del controllo analogo congiunto su "Sviluppumbria S.p.A.." da stipularsi tra i soci.

La Provincia di Perugia con deliberazione del Presidente n.113 del 1/09/2020 ha ritenuto opportuno aderire alle modalità di controllo ivi previste e in data 18./05/2021 ha sottoscritto la Convenzione con la quale è stata confermata e data piena attuazione

alla configurazione della Società Sviluppumbria S.p.A. quale società *in house* per lo svolgimento dei servizi e delle attività di interesse generale previste dalla l.r. n. 1/2009. Con tale Convenzione i soci hanno disciplinato l'esercizio congiunto e coordinato del loro potere di direzione, di coordinamento, di monitoraggio e di controllo su Sviluppumbria S.p.A., per garantire la piena attuazione del controllo congiunto, analogo a quello esercitato sui propri servizi. A tutt'oggi la società non ha svolto alcun servizio per l'Ente.

**Denominazione** [UMBRIA DIGITALE Sc.A.r.l. \(fino al 31/12/2021\)](#)

**Quota detenuta dalla Provincia di Perugia (fino al 31/12/2021)** : 5,37%

**Altri soggetti partecipanti e relativa quota**

Regione Umbria 76,92%

Comune di Perugia 5,09%

Comune di Terni 3,51%

Comune di Città di Castello 2,23%

Comune di Foligno 1,93%

Altri soci 4,95%

**Ricognizione ordinaria delle partecipazioni al 31.12.2021**

Alla data del 31/12/2021 risultava concluso il processo di fusione previsto dalla Regione Umbria in sede di revisione ordinaria, con DGR n. 1209 del 16/12/2020, tra le società Umbria Digitale S.c.a r.l. e Umbria Salute e Servizi S.c.a r.l.

A seguito della suindicata operazione di fusione per incorporazione, dalla data del 01.01.2022 è divenuta operativa la sola "PuntoZero S.c.ar.l."

In sede di ricognizione si è ritenuto necessario mantenere, anche ai sensi dell'art. 4, d. lgs. 175/2016 e s.m.i., la partecipazione della Provincia di Perugia senza interventi di razionalizzazione nella società PuntoZero s.c.a r.l. con una quota pari al 5,01% del capitale sociale per un valore pari ad euro 200.329,62.

**Denominazione** [PUNTOZERO S.C. A R.L. \(dal 01/01/2022\)](#)

**Quota detenuta dalla Provincia di Perugia:** 5,01%

**Altri soggetti partecipanti e relativa quota**

Regione Umbria 73,04%

Comune di Perugia 4,74%

Comune di Terni 3,27%

Comune di Orvieto 2,34%

Comune di Città di Castello 2,08%

Comune di Foligno 1,80%

Altri soci 7,72%

**Servizi gestiti**

A seguito della suddetta fusione per incorporazione di Umbria Digitale s.c.a r.l. in Umbria Salute e Servizi s.c.a r.l., a decorrere dal 1° gennaio 2022, nasce PuntoZero s.c.a r.l..

La società, a totale capitale pubblico, costituisce lo strumento organizzativo in house providing a cui i soci attribuiscono il compito di espletare servizi di interesse generale e di fornire beni e servizi indispensabili per il perseguimento delle finalità istituzionali dei partecipanti.

La società eroga, tra l'altro, servizi strumentali alle attività istituzionali delle amministrazioni socie quali supporto tecnico-operativo a favore delle strutture amministrative degli enti soci e l'erogazione di servizi ICT nell'ambito delle organizzazioni interne dei singoli enti soci.

**Denominazione** [UMBRIA T.P.L. E MOBILITA' SOCIETA' PER AZIONI](#)

**Quota detenuta dalla Provincia di Perugia:** 28,85%

**Altri soggetti partecipanti e relativa quota**

Regione dell'Umbria 27,78%

Comune di Perugia 20,71%

Comune di Spoleto 4,53%

Altri 18,12%

**Servizi gestiti**

La società partecipata Umbria T.P.L. e Mobilità SpA, società regionale del TPL costituita nel 2010 per fusione delle tre aziende operanti nel trasporto pubblico su gomma (APM spa, SSIT spa e ATC) e quella operante nel trasporto pubblico su ferro (FCU), è stata interessata da un processo di ristrutturazione e riorganizzazione scaturito dalla grave crisi aziendale evidenziatasi in tutta la sua gravità nel 2012. Gli interventi dei soci si sono concretizzati con l'approvazione di un Piano di ristrutturazione aziendale ex art. 67, 3° co., lett. d) della legge fallimentare, da prestiti e immissioni di liquidità (operati dai soci Provincia di Perugia e Regione dell'Umbria), oltre che una parziale ricapitalizzazione effettuata unicamente dal socio Regione dell'Umbria. Il Piano di cui sopra prevedeva, tra l'altro, la cessione di rilevanti partecipazioni aziendali, nonché la cessione del ramo di azienda per l'esercizio del trasporto pubblico su gomma urbano ed extraurbano.

A decorrere dal marzo 2014, i servizi di trasporto pubblico su gomma sono svolti da Busitalia Spa che ha acquisito il relativo ramo d'azienda.

Nell'esercizio 2019, coerentemente con le previsioni del Piano di ristrutturazione aziendale ex art. 67 L.F., si è concretizzata la cessione a R.F.I. Spa del servizio di trasporto locale esercitato sulla infrastruttura ferroviaria della ex Concessione Governativa FCU.

La società svolge le funzioni di Agenzia Unica per la Mobilità ed il Trasporto Pubblico locale ai sensi, nel rispetto e con le modalità di cui alla Legge Regionale 2 Aprile 2015 n. 9: "Ulteriori modificazioni della Legge Regionale 18 novembre 1998, n. 37 (Norme in materia di trasporto pubblico regionale e locale in attuazione del decreto legislativo 19 novembre 1997, n. 422).

La Società svolge le funzioni ed esercita le attività indicate all'art. 19 bis della L.R. n. 37/1998.

**Altre considerazioni e vincoli**

Con l'asseverazione del Piano e l'accordo con il ceto bancario perfezionatesi nel corso del 2021, tutte le condizioni previste dalla deliberazione di giunta regionale n. 556 del 6/07/2020, avente ad oggetto "Attuazione dell'art. 19 bis della legge regionale 18/11/1998, n. 37 e s.m.i. – Determinazioni.", si sono realizzate e la Regione Umbria, giusta deliberazione n. 1050 del 29/10/2021, ha preso atto della nuova situazione aziendale e ha dato avvio all'Agenzia Unica per il Trasporto Pubblico Locale.

Con deliberazione di Giunta Regionale n. 1051/2021, infatti, la Regione ha trasferito ad Umbria TPL e Mobilità S.p.A. il contratto di Servizio per il trasporto pubblico ferroviario di interesse regionale e locale con Trenitalia S.p.A.

**Ricognizione ordinaria delle partecipazioni al 31.12.2021**

Con il provvedimento di ricognizione ordinaria è stato confermato il mantenimento come già disposto con i precedenti piani di razionalizzazione

**Denominazione** [UMBRIAFIERE S.p.A.](#)

**Quota detenuta dalla Provincia di Perugia:** 8,00%

**Altri soggetti partecipanti e relativa quota**

SVILUPPUMBRIA S.p.A. 50%

Comune di Bastia Umbra 12,00%

UNIONCAMERE 30%

**Servizi gestiti**

La società ha come oggetto prevalente la gestione di spazi fieristici e l'organizzazione di eventi fieristici

**Altre considerazioni e vincoli**

Attività legate alla promozione e sostegno di iniziative, attività e progetti nei comparti, agricolo, agro-ambientale, agro-alimentare industriale ed artigianale e nel settore turistico-culturale.

La società ha come oggetto prevalente la gestione di spazi fieristici e l'organizzazione di eventi fieristici; ai sensi dell'art. 4, co. 7, del Tusp l'ente può conservare la propria partecipazione in tale Società.

**Ricognizione ordinaria delle partecipazioni al 31.12.2021**

In sede di ricognizione ordinaria si è ritenuto di confermare, ai sensi dell'art. 4, co. 7, del Tusp, il mantenimento della partecipazione, già disposto con i precedenti Piani di razionalizzazione.

**Denominazione** [AMUB MAGIONE S.P.A.](#)

**Quota detenuta dalla Provincia di Perugia:** 3,58%

**Altri soggetti partecipanti e relativa quota**

Automobile Club Perugia 87%

Comune di Magione 3,05%

Altri soci privati 6,37%

**Servizi gestiti**

Gestione di autodromi, di campi ed attrezzature destinati ad uso sportivo e/o turistico e/o ricettivo in genere e/o culturale

**Altre considerazioni e vincoli**

**Ricognizione ordinaria delle partecipazioni al 31.12.2021**

A seguito dei precedenti piani sono state intentate azioni di negoziazione diretta con la società per la cessione delle quote alla società stessa. Su incarico della Società, è stata redatta una perizia di stima del valore della quota azionaria della Provincia di Perugia, che non si è ritenuta rappresentativa del reale valore della partecipazione detenuta. Per tale motivo, allo scopo di salvaguardare il patrimonio pubblico ed il valore della quota di partecipazione detenuta dall'ente, è stata conclusa con esito negativo una procedura ad evidenza pubblica per la cessione dell'intero pacchetto azionario della Società partecipata, in esito alla quale è stata disposta l'attivazione della procedura di liquidazione secondo la procedura prevista dall'art. 24, comma 5, del d.lgs. 19.08.2016, n. 175.

Si è proceduto pertanto alla richiesta alla società della liquidazione della propria partecipazione azionaria, in base ai criteri stabiliti all'art. 2437-ter secondo comma, e seguendo il procedimento di cui all'art. 2437-quater del codice civile, a tutt'oggi non ancora perfezionata.

L'Ente nel corso del 2021 ha inoltrato numerosi solleciti alla società, oltre alla trasmissione di ulteriore nota p.c. alla Corte dei conti Sezione Regionale di controllo per l'Umbria e al Ministero dell'Economia e delle Finanze Dipartimento del Tesoro Struttura di indirizzo, monitoraggio e controllo delle partecipazioni pubbliche Direzione VII – Ufficio VII, con la quale è stato intimato ad A.M.U.B. S.p.A. di concludere, le procedure di liquidazione della quota di partecipazione azionaria posseduta da questo Ente, e di pagare alla Provincia, nello stesso termine, il relativo importo in denaro.

Non essendo pervenute comunicazioni in merito con nota pec n. 39114/2022 è stata nuovamente sollecitata la procedura di liquidazione della quota societaria ai sensi dell'art. 24, comma 5, del D.lgs. 19.08.2016, n. 175.

A tutt'oggi non si è ancora perfezionata la cessione delle quote societarie

**Denominazione** [CONSORZIO VALTIBERINA PRODUCE-C.V.P.-S.c.a.r.l.-In liquidazione](#)

**Quota detenuta dalla Provincia di Perugia:** 4,21%

**Altri soggetti partecipanti e relativa quota**

Comune di Città di Castello 67,89%

Sviluppumbria 4,21%

Garanzia partecipazioni e finanziamenti S.p.A. - GEPAFIN S.p.A. 2,11%

Atri soci 21,58%

**Servizi gestiti**

Programmazione, coordinamento e sviluppo economico e sociale dell'Alta Valle del Tevere, compresa la promozione e lo sviluppo dei prodotti di area della Regione Umbria in generale, ed, in particolare, del comprensorio dell'alta Valle del Tevere

**Altre considerazioni e vincoli**

In data 03/08/2017 - data di iscrizione 07/08/2017 - la società è stata posta in liquidazione.

La procedura di liquidazione risulta ancora in corso.

**Denominazione** [CENTRO STUDI IL PERUGINO DI CITTA' DELLA PIEVE S.c.a.r.l.-In liquidazione](#)

In data 29/07/2021 è stato approvato il bilancio finale di liquidazione al 30/06/2021, ex art. 2495 C.C. , ed è stata richiesta la cancellazione dal Registro delle Imprese.

La cancellazione si è perfezionata in data 22/09/2021.

**Denominazione** [CONSORZIO PANIERE TIPICO TRASIMENO-ORVIETANO "TERRA E ARTE" Sc.a.r.l.-In liquidazione](#)

A seguito dell'approvazione del bilancio finale di liquidazione al 31/12/2020., ex art. 2495 C.C. , in data 29/07/2021 è stata richiesta la cancellazione dal Registro delle Imprese.

La cancellazione si è perfezionata in data 06/10/2021.

**Denominazione** [VALNESTORE SVILUPPO S.r.l. \(in liquidazione\)](#)

**Quota detenuta dalla Provincia di Perugia:** 25%

**Altri soggetti partecipanti e relativa quota**

Comune di Panicale 25%

Comune di Piegara 25%

Comunità Montana del Trasimeno 25%

**Servizi gestiti**

Realizzazione di interventi infrastrutturali ed insediativi nell'ambito del riequilibrio economico ed ambientale previsto dalla convenzione stipulata il 13/05/1995 tra Regione dell'Umbria, Comuni di Panicale e Piegara ed ENEL S.p.A.

**Altre considerazioni e vincoli**

La società è stata posta in scioglimento e liquidazione con atto del 20/06/2016 - data di iscrizione 27/06/2016.

La procedura di liquidazione risulta ancora in corso.

**Bilancio Consolidato**

Il Principio contabile applicato concernente il bilancio consolidato, allegato 4/4 al D.Lgs. n. 118/2011, come novellato dal d. lgs 126/2014, prevede che gli Enti redigano un bilancio consolidato che rappresenti in modo veritiero e corretto la situazione finanziaria e patrimoniale e il risultato economico della complessiva attività svolta dall'ente attraverso le proprie articolazioni organizzative, i suoi enti strumentali e le sue società controllate e partecipate.

Con deliberazione del Presidente n. 246 del 21/12/2022 avente ad oggetto "Definizione del Gruppo Provincia di Perugia e degli organismi da includere nell'area di consolidamento ai fini della predisposizione del bilancio consolidato 2022" è stato deliberato l'elenco degli enti e delle società componenti il "Gruppo Amministrazione Pubblica della Provincia di Perugia" per l'anno 2022 e l'elenco degli enti e delle società da ricomprendere nel perimetro di consolidamento del medesimo Gruppo.

In data 22 giugno 2023 sono state trasmesse, alle Società/Enti inserite nel perimetro, le direttive per l'elaborazione del bilancio consolidato 2022.

**OBIETTIVI PER LE SOCIETÀ ED ENTI PARTECIPATI**

Alle Società che svolgono l'attività in regime di *in house providing* partecipate dalla Provincia di Perugia, e dunque **Agenzia per l'Energia e l'Ambiente Srl, Puntozero Scarl, Sviluppumbria Spa e Umbria TPL e Mobilità Spa**, per gli anni 2024, 2025 e 2026, sono assegnati i seguenti obiettivi di contenimento delle spese di funzionamento comprese le spese per il personale con riferimento ai seguenti indici:

Indici:

- Costo per servizi (voce B7) / Costi della produzione %
- Costo per godimento beni di terzi (voce B8) / Costi della produzione %

- Costo per il personale (voce B9) /Costi della produzione %
- Costo Organo amministrativo / Costi della produzione %

**Obiettivi:**

1. per l'anno 2024 il valore dell'indice a consuntivo deve essere minore di quello a consuntivo dell'anno 2023 dell'1%, al netto, con riferimento al costo per servizi (voce B7) e al costo per godimento beni di terzi (voce B8), della variazione media annua dell'anno 2024 rispetto all'anno 2023 del tasso di inflazione determinato dall'ISTAT e, con riferimento all'indice relativo ai costi per il personale, di eventuali aumenti imposti dalla contrattazione collettiva di primo livello;

2. per l'anno 2025 il valore dell'indice a consuntivo deve essere minore di quello a consuntivo dell'anno 2024 dell'1%, al netto, con riferimento al costo per servizi (voce B7) e al costo per godimento beni di terzi (voce B8), della variazione media annua dell'anno 2025 rispetto all'anno 2024 del tasso di inflazione determinato dall'ISTAT, in presenza di un trend ancora significativamente crescente, e, con riferimento all'indice relativo ai costi per il personale, di eventuali aumenti imposti dalla contrattazione collettiva di primo livello;

3. per l'anno 2026 il valore dell'indice a consuntivo deve essere minore di quello a consuntivo dell'anno 2025 dell'1%, al netto, con riferimento al costo per servizi (voce B7) e al costo per godimento beni di terzi (voce B8), della variazione media annua dell'anno 2026 rispetto all'anno 2025 del tasso di inflazione determinato dall'ISTAT, in presenza di un trend ancora significativamente crescente, e, con riferimento all'indice relativo ai costi per il personale, di eventuali aumenti imposti dalla contrattazione collettiva di primo livello;

Si specifica che, per tutti gli indici, nel caso in cui il valore dell'indice a consuntivo dovesse risultare maggiore o uguale rispetto a quello a consuntivo dell'anno precedente, l'obiettivo potrà ritenersi comunque raggiunto se l'incremento si mantiene all'interno della media registrata da società a partecipazione pubblica ed enti vigilati dal pubblico ritenuti comparabili, dato, quest'ultimo, che dovrà essere fornito dalla società partecipata o ente supportato da idonei documenti;

Al **Consorzio "Scuola Umbra di Amministrazione Pubblica"**, per gli anni 2024, 2025 e 2026, sono assegnati i seguenti obiettivi di contenimento delle spese di funzionamento comprese le spese per il personale con riferimento ai seguenti indici:

**Indici:**

- Impegni Spese Correnti – Macro aggregato 103 "Acquisto di beni e servizi"/ Impegni Titolo I - Spese Correnti %
- Impegni Spese Correnti – Macro aggregato "Redditi da lavoro dipendente" (101) + Impegni Spese Correnti – Macro aggregato "Imposte e tasse a carico dell'Ente" (IRAP) (102) / Impegni Titolo I - Spese Correnti %
- Impegni Spese Correnti – Macro aggregato "Costo dell'Organo Amministrativo"/ Impegni Titolo I - Spese Correnti

**Obiettivi:**

1. per l'anno 2024 il valore dell'indice a consuntivo deve essere minore di quello a consuntivo dell'anno 2023 dell'1%, al netto, con riferimento al macro aggregato 103 "Acquisto di beni e servizi", della variazione media annua dell'anno 2024 rispetto all'anno 2023 del tasso di inflazione determinato dall'ISTAT e, con riferimento all'indice relativo ai costi per il personale, di eventuali aumenti imposti dalla contrattazione collettiva di primo livello;

2. per l'anno 2025 il valore dell'indice a consuntivo deve essere minore di quello a consuntivo dell'anno 2024 dell'1%, al netto, con riferimento al macro aggregato 103 "Acquisto di beni e servizi", della variazione media annua dell'anno 2025 rispetto all'anno 2024 del tasso di inflazione determinato dall'ISTAT, in presenza di un trend ancora significativamente crescente, e, con riferimento all'indice relativo ai costi per il personale, di eventuali aumenti imposti dalla contrattazione collettiva di primo livello;

3. per l'anno 2026 il valore dell'indice a consuntivo deve essere minore di quello a consuntivo dell'anno 2025 dell'1%, al netto, con riferimento al macro aggregato 103 "Acquisto di beni e servizi", della variazione media annua dell'anno 2026 rispetto all'anno 2025 del tasso di inflazione determinato dall'ISTAT, in



presenza di un trend ancora significativamente crescente, e, con riferimento all'indice relativo ai costi per il personale, di eventuali aumenti imposti dalla contrattazione collettiva di primo livello;  
 specificando che, per tutti gli indici, nel caso in cui il valore dell'indice a consuntivo dovesse risultare maggiore o uguale rispetto a quello a consuntivo dell'anno precedente, l'obiettivo potrà ritenersi comunque raggiunto se l'incremento si mantiene all'interno della media registrata da enti vigilati dal pubblico ritenuti comparabili, dato, quest'ultimo, che dovrà essere fornito dall'ente supportato da idonei documenti;

Alla Società partecipata che non opera in regime di *in house providing*, e dunque **Umbriafiore Spa**, per gli anni 2024, 2025 e 2026, sono assegnati i seguenti obiettivi di contenimento delle spese di funzionamento comprese le spese per il personale con riferimento ai seguenti indici:

Indici:

- Costo per servizi (voce B7) / Valore della produzione %
- Costo per godimento beni di terzi (voce B8) / Valore della produzione %
- Costo per il personale (voce B9) / Valore della produzione %
- Costo Organo amministrativo / Valore della produzione %

Obiettivi:

1. per l'anno 2024 il valore dell'indice a consuntivo deve essere minore di quello a consuntivo dell'anno 2023 dell'1%, al netto, con riferimento al costo per servizi (voce B7) e al costo per godimento beni di terzi (voce B8), della variazione media annua dell'anno 2024 rispetto all'anno 2023 del tasso di inflazione determinato dall'ISTAT e, con riferimento all'indice relativo ai costi per il personale, di eventuali aumenti imposti dalla contrattazione collettiva di primo livello;

2. per l'anno 2025 il valore dell'indice a consuntivo deve essere minore di quello a consuntivo dell'anno 2024 dell'1%, al netto, con riferimento al costo per servizi (voce B7) e al costo per godimento beni di terzi (voce B8), della variazione media annua dell'anno 2025 rispetto all'anno 2024 del tasso di inflazione determinato dall'ISTAT, in presenza di un trend ancora significativamente crescente, e, con riferimento all'indice relativo ai costi per il personale, di eventuali aumenti imposti dalla contrattazione collettiva di primo livello;

3. per l'anno 2026 il valore dell'indice a consuntivo deve essere minore di quello a consuntivo dell'anno 2025 dell'1%, al netto, con riferimento al costo per servizi (voce B7) e al costo per godimento beni di terzi (voce B8), della variazione media annua dell'anno 2026 rispetto all'anno 2025 del tasso di inflazione determinato dall'ISTAT, in presenza di un trend ancora significativamente crescente, e, con riferimento all'indice relativo ai costi per il personale, di eventuali aumenti imposti dalla contrattazione collettiva di primo livello;

specificando che, per tutti gli indici, nel caso in cui il valore dell'indicatore a consuntivo dovesse risultare maggiore o uguale rispetto a quello a consuntivo dell'anno precedente, l'obiettivo potrà ritenersi comunque raggiunto se l'incremento si mantiene all'interno della media registrata da società a partecipazione pubblica o enti vigilati dal pubblico ritenuti comparabili, dato, quest'ultimo, che dovrà essere fornito dalla società partecipata o ente supportato da idonei documenti;

Alla Società **Umbriafiore Spa**, per gli anni 2024, 2025 e 2026, sono assegnati anche i seguenti ulteriori obiettivi di contenimento delle spese di funzionamento comprese le spese per il personale con riferimento ai seguenti indici:

Indici:

- Costo per servizi (voce B7) / Costi della produzione %
- Costo per godimento beni di terzi (voce B8) / Costi della produzione %
- Costo per il personale (voce B9) / Costi della produzione %
- Costo Organo amministrativo / Costi della produzione %

Obiettivi:

1. per l'anno 2024 il valore dell'indice a consuntivo deve essere minore di quello a consuntivo dell'anno 2023 dell'1%, al netto, con riferimento al costo per servizi (voce B7) e al costo per godimento beni di terzi (voce B8), della variazione media annua dell'anno 2024 rispetto all'anno 2023 del tasso di inflazione

determinato dall'ISTAT e, con riferimento all'indice relativo ai costi per il personale, di eventuali aumenti imposti dalla contrattazione collettiva di primo livello;

2. per l'anno 2025 il valore dell'indice a consuntivo deve essere minore di quello a consuntivo dell'anno 2024 dell'1%, al netto, con riferimento al costo per servizi (voce B7) e al costo per godimento beni di terzi (voce B8), della variazione media annua dell'anno 2025 rispetto all'anno 2024 del tasso di inflazione determinato dall'ISTAT, in presenza di un trend ancora significativamente crescente, e, con riferimento all'indice relativo ai costi per il personale, di eventuali aumenti imposti dalla contrattazione collettiva di primo livello;

3. per l'anno 2026 il valore dell'indice a consuntivo deve essere minore di quello a consuntivo dell'anno 2025 dell'1%, al netto, con riferimento al costo per servizi (voce B7) e al costo per godimento beni di terzi (voce B8), della variazione media annua dell'anno 2026 rispetto all'anno 2025 del tasso di inflazione determinato dall'ISTAT, in presenza di un trend ancora significativamente crescente, e, con riferimento all'indice relativo ai costi per il personale, di eventuali aumenti imposti dalla contrattazione collettiva di primo livello.

Si specifica che, per tutti gli indici, nel caso in cui il valore dell'indice a consuntivo dovesse risultare maggiore o uguale rispetto a quello a consuntivo dell'anno precedente, l'obiettivo potrà ritenersi comunque raggiunto se l'incremento si mantiene all'interno della media registrata da società a partecipazione pubblica o enti vigilati dal pubblico ritenuti comparabili, dato, quest'ultimo, che dovrà essere fornito dalla società partecipata o ente supportato da idonei documenti;

Inoltre, per gli anni 2024, 2025 e 2026:

•alle Società che svolgono l'attività in regime di *in house providing* controllate direttamente che partecipate dalla Provincia di Perugia, e dunque **A.E.A. Srl, ePuntozero Scarl, Sviluppumbria Spa e Umbria TPL e Mobilità Spa**, con riferimento alle attività non svolte in regime di *in house providing*, e alla Società partecipata che non opera in regime di *in house providing*, cioè **Umbriafiere Spa** i seguenti obiettivi di redditività riferiti a EBITDA/MOL e all'indice ROS:

1. per l'anno 2024 l'EBITDA/MOL e l'indice ROS a consuntivo non dovranno essere minori di quelli a consuntivo dell'anno 2023;

2. per l'anno 2025 l'EBITDA/MOL e l'indice ROS a consuntivo non dovranno essere minori di quelli a consuntivo dell'anno 2024;

3. per l'anno 2026 l'EBITDA/MOL e l'indice ROS a consuntivo non dovranno essere minori di quelli a consuntivo dell'anno 2025;

**Al Consorzio "Scuola Umbra di Amministrazione Pubblica"**, con riferimento alle attività non svolte in regime di *in house providing*, per gli anni 2024, 2025 e 2026, i seguenti obiettivi di redditività:

1. per l'anno 2024 il risultato della gestione di competenza non dovrà essere minore di quello dell'anno 2023;

2. per l'anno 2025 il risultato della gestione di competenza non dovrà essere minore di quello dell'anno 2024;

3. per l'anno 2026 il risultato della gestione di competenza non dovrà essere minore di quello dell'anno 2025;

I sopra individuati obiettivi assegnati per gli anni 2024, 2025 e 2026 dovranno essere perseguiti dai soggetti interessati entro il 31.12.2024, il 31.12.2025 e il 31.12.2026; a tal fine i budget e i bilanci di previsione dei soggetti in argomento dovranno essere predisposti recependo gli obiettivi assegnati con il presente atto in tema di costi di funzionamento e di redditività;

L'azione di contenimento delle spese di funzionamento per gli anni 2024, 2025 e 2026 è fondamentale al fine di garantire da parte delle società partecipate, enti una gestione ispirata ai principi di efficienza, efficacia ed economicità di cui la Provincia di Perugia potrà beneficiare in termini di eventuali impatti sul proprio bilancio.

La determinazione degli obiettivi di cui al presente atto si è basata su una preventiva analisi delle vicende economico-finanziarie della società, agenzia o ente interessato così come previsto dalla Corte dei Conti, Sezione regionale di controllo dell'Umbria.

Si formulano altresì i seguenti indirizzi alle società controllate e partecipate:

- presentazione da parte dei soggetti in contabilità finanziaria dell'assestamento di bilancio quale documento tale da garantire a livello previsionale il permanere degli equilibri di bilancio nell'anno analizzato e di una situazione contabile al 30.06.2024 corredata di spiegazioni in merito ad eventuali sbilanciamenti tra accertamenti e impegni e la situazione del cash flow semestrale e annuale;
- miglioramento della rappresentazione/previsione del cash flow da parte di tutti i soggetti interessati dal presente atto;
- miglioramento da parte dei soggetti di cui al presente atto che adottano la contabilità civilistica o di tipo "misto" della rappresentazione dei risultati semestrali adottando un vero e proprio bilancio intermedio secondo i principi dell'OIC 30;
- mantenimento nel tempo dei medesimi criteri di iscrizione e di valutazione delle poste di bilancio a garanzia del rispetto del principio contabile della comparabilità temporale dei bilanci e motivazione rispetto ad eventuali cambiamenti necessari per la rappresentazione chiara, veritiera e corretta della situazione economica e finanziaria-patrimoniale con evidenziati i relativi effetti sulla predetta situazione.

### **I GRUPPI DI AZIONE LOCALE (GAL)**

Per quanto riguarda i Gruppi di Azione Locale (GAL), la Provincia di Perugia è socia di tutti quelli operanti sul proprio territorio fin dal momento della loro costituzione, avvenuta a partire dagli anni novanta e resa possibile dalle risorse delle Iniziative europee Leader e Leader plus.

Come previsto dalle iniziative medesime, i GAL sono nati dall'aggregazione dei soggetti protagonisti dello sviluppo socio economico del territorio di appartenenza, quali enti pubblici e privati, imprese in forma singola o associata, associazioni di categoria, parti sociali, con l'obiettivo di attuare strategie di sviluppo locale di tipo partecipativo dirette a favorire il progresso di un'area mediante l'utilizzo di risorse europee. Con Deliberazione del Consiglio n. 60 del 30 dicembre 2014 la Provincia ha effettuato la ricognizione e iniziato un riordino complessivo delle proprie partecipazioni in enti e società, alla luce delle funzioni assegnate all'Ente dalla Legge n. 56 del 2014 (Legge Delrio).

In considerazione di quelle attribuite alle Province in materia di sviluppo strategico del territorio, con lo stesso atto il Consiglio ha confermato la permanenza dell'Ente come socio in tutti i GAL operanti sul proprio territorio, disponendo anche l'omogeneizzazione dell'importo delle quote di partecipazione, nella convinzione che l'azione di tali organismi possa contribuire a rafforzarle e a renderle più efficaci. Nel 2016, nell'ambito del Programma di Sviluppo Rurale della Regione Umbria 2014-2020, è stato emanato un Bando per una rinnovata selezione dei GAL, che hanno dovuto dimostrare di possedere:

#### **come requisiti soggettivi:**

- essere costituiti o impegnarsi a costituirsi in società di capitali, o società consortile o società cooperativa con capitale versato di almeno 50.000 euro;
- oppure essere costituiti in associazione riconosciuta con personalità giuridica e con il medesimo capitale;

#### **come requisiti oggettivi:**

- essere dotati di una struttura gestionale competente sotto il profilo tecnico amministrativo e sotto il profilo finanziario nell'utilizzo dei fondi pubblici, con le figure professionali previste dal bando medesimo;
- avere una Strategia di Sviluppo e un Piano di azione Locale (PAL) per poter accedere alle risorse del Programma medesimo.

Attualmente tutti i GAL hanno adeguato il proprio Statuto a tali requisiti, tranne due (Gal Alto Tevere Valle delle Genti, Gal Eugubino Gualdese) che non hanno chiesto l'accreditamento alla Regione Umbria ma continuano a svolgere attività di animazione socio - economica sul proprio territorio sia con iniziative proprie sia attraverso il GAL accreditato di cui sono soci (Gal Alta Umbria).

Tutto ciò premesso, attualmente la Provincia di Perugia è socia dei Gruppi di Azione Locale elencati nella tabella seguente e, attraverso la partecipazione alle Assemblee dei Soci e il versamento delle quote associative annuali, contribuisce alla scelta della Strategia di Sviluppo e alla formulazione del Piano di

Azione Locale più efficace per ogni singola area territoriale.

Si precisa che i relativi bilanci consuntivi sono consultabili nel Portale dell'Ente, fermo restando quanto previsto per gli enti locali dall'articolo 172, comma 1, lettera a) del Decreto Legislativo 18 agosto 2000, n.267.

RAGIONE SOCIALE	FUNZIONI E ATTIVITA' DI SERVIZIO PUBBLICO	DURATA IMPEGNO	ONERE GRAVANTE PER L'ANNO SUL BILANCIO DELLA PROVINCIA	RISULTATI DI BILANCIO DEGLI ULTIMI TRE ESERCIZI		
				2019	2020	2021
GAL ALTO TEVERE DELLE GENTI	L'associazione ha il compito di proporre e realizzare progetti nell'ambito delle iniziative Comunitarie leader, di programmi comunitari e della programmazione negoziata. Il GAL si propone di animare, favorire ed incentivare lo sviluppo rurale dei territori, delle popolazioni residenti al fine di migliorarne le condizioni della qualità della vita e dell'ambiente	31/12/2050	2.000,00	11.150,52	13.339,72	5.086,21
GAL EUGUBINO GUALDESE	L'associazione ha il compito di proporre e realizzare progetti nell'ambito delle iniziative Comunitarie leader, di programmi comunitari e della programmazione negoziata. Il GAL si propone di animare, favorire ed incentivare lo sviluppo rurale dei territori, delle popolazioni residenti al fine di migliorarne le condizioni della qualità della vita e dell'ambiente	31/12/2030	2.000,00	9.552,65	8.381,36	8.142,97
GAL MEDIA VALLE DEL TEVERE	L'associazione ha il compito di proporre e realizzare progetti nell'ambito delle iniziative Comunitarie leader, di programmi comunitari e della programmazione negoziata. Il GAL si propone di animare, favorire ed incentivare lo sviluppo rurale dei territori, delle popolazioni residenti al fine di migliorarne le condizioni della qualità della vita e dell'ambiente	31/12/2050	2.000,00	-7.941,08	53,00	1.632,00
GAL TRASIMENO ORVIETANO	L'associazione ha il compito di proporre e realizzare progetti nell'ambito delle iniziative Comunitarie leader, di programmi comunitari e della programmazione negoziata. Il GAL si propone di animare, favorire ed incentivare lo sviluppo rurale dei territori, delle popolazioni residenti al fine di migliorarne le condizioni della qualità della vita e dell'ambiente	31/12/2050	2.000,00	427,24	618,58	782,86
GAL VALLE UMBRA E SIBILLINI	L'associazione ha il compito di proporre e realizzare progetti nell'ambito delle iniziative Comunitarie leader, di programmi comunitari e della programmazione negoziata. Il GAL si propone di animare, favorire ed incentivare lo sviluppo rurale dei territori, delle popolazioni residenti al fine di migliorarne le condizioni della qualità della vita e dell'ambiente	durata illimitata (adesione Provincia di Perugia con Delibera C.P. n. 9 del 3 marzo 2017)	2.000,00	1.405,42	-57.379,40	3.464,62

## 2.4 RISORSE, IMPIEGHI E SOSTENIBILITA' ECONOMICO-FINANZIARIA

Nel contesto strutturale e legislativo proposto, si inserisce la situazione finanziaria dell'ente. L'analisi strategica, richiede, infatti anche un approfondimento sulla situazione finanziaria dell'ente così come determinatasi dalle gestioni degli ultimi anni.

A tal fine sono presentati, a seguire, i principali parametri economico finanziari utilizzati per identificare l'evoluzione dei flussi finanziari ed economici e misurare il grado di salute dell'ente.

Qualsiasi programmazione finanziaria deve necessariamente partire da una valutazione dei risultati delle gestioni precedenti. A tal fine nella tabella che segue si riportano per ciascuno degli ultimi tre esercizi:

- le risultanze finali della gestione complessiva dell'ente;
- il saldo finale di cassa;
- l'indicazione riguardo l'utilizzo o meno dell'anticipazione di cassa.

Descrizione	2021	2022	2023 Presunto
Risultato di Amministrazione	111.496.189,48	99.791.795,22	79.080.746,79
di cui Fondo cassa 31/12	72.091.036,00	79.750.910,49	52.857.339,32
Utilizzo anticipazioni di cassa	NO	NO	NO

Nei paragrafi che seguono sono riportati, con riferimento alle entrate ed alla spesa, gli andamenti degli ultimi esercizi, presentando questi valori secondo la nuova articolazione di bilancio prevista dal D.Lgs. n. 118/2011. Con riferimento all'esercizio 2023, il dato si riferisce alle previsioni di bilancio.

### 2.4.1 Le Entrate

L'attività di ricerca delle fonti di finanziamento, sia per la copertura della spesa corrente che per quella d'investimento, ha costituito, per il passato ed ancor più costituirà per il futuro, il primo momento dell'attività di programmazione dell'ente.

Rinviando per un approfondimento alla sezione operativa del presente documento, in questa parte si evidenzia l'andamento storico e prospettico delle entrate nel periodo 2021/2026.

Denominazione	2021	2022	2023	2024	2025	2026
Avanzo applicato	6.095.247,65	26.260.302,95	21.839.003,51	0,00	0,00	0,00
Fondo pluriennale vincolato	34.533.277,38	44.864.127,95	88.179.983,55	56.765,12	56.765,12	24.549,51
Totale TITOLO 1 (10000): Entrate correnti di natura tributaria, contributiva e perequativa	55.577.833,71	49.621.220,97	50.529.541,64	52.629.220,97	52.929.220,97	52.929.220,97
Totale TITOLO 2 (20000): Trasferimenti correnti	30.309.762,42	30.606.738,75	44.226.790,22	33.035.802,19	31.608.496,57	32.419.787,57
Totale TITOLO 3 (30000): Entrate extratributarie	4.128.753,23	3.949.781,35	5.913.055,22	3.599.363,77	3.576.784,96	3.576.784,96
Totale TITOLO 4 (40000): Entrate in conto capitale	106.400.107,50	108.561.721,83	55.870.692,81	54.552.365,69	45.312.361,98	79.493.405,15
Totale TITOLO 5 (50000): Entrate da riduzione di attività finanziarie	0,00	0,00	0,00	0,00	0,00	0,00
Totale TITOLO 6 (60000): Accensione prestiti	0,00	0,00	0,00	0,00	0,00	0,00
Totale TITOLO 7 (70000): Anticipazioni da istituto tesoriere/cassiere	38.774.450,29	40.382.851,00	22.224.787,72	15.000.000,00	15.000.000,00	15.000.000,00
Totale TITOLO 9 (90000): Entrate per conto terzi e partite di giro	26.036.000,00	24.036.000,00	25.086.000,00	25.086.000,00	25.086.000,00	25.086.000,00
<b>TOTALE</b>	<b>301.855.432,18</b>	<b>328.282.744,80</b>	<b>313.869.854,67</b>	<b>183.959.517,74</b>	<b>173.569.629,60</b>	<b>208.529.748,16</b>

Al fine di affrontare al meglio la programmazione delle spese e nel rispetto delle prescrizioni del Principio contabile n.1, nei paragrafi che seguono si presentano specifici approfondimenti con riferimento al gettito previsto delle principali entrate tributarie ed a quelle derivanti da servizi pubblici.

### 2.4.1.1 Le entrate tributarie

Il legislatore ha eliminato il blocco tariffario imposto con la legge di bilancio per il 2016. A partire dal 2019, pertanto, gli Enti Locali possono nuovamente avvalersi della possibilità di utilizzare la leva fiscale variando le aliquote e le tariffe dei tributi locali.

Ciò precisato, si riporta nel prospetto che segue l'andamento storico dell'ultimo triennio e i dati previsionali dei principali tributi.

Descrizione Entrate Tributarie	Trend storico			Programmazione Annuale 2024	% Scostamento 2023/2024
	2021	2022	2023		
Imposta assicurazione RC Auto	25.400.000,00	24.000.000,00	24.400.000,00	25.800.000,00	5,74%
IPT (Imposta Provinciale di Trascrizione)	20.000.000,00	19.000.000,00	19.400.000,00	20.100.000,00	3,61%
TEFA (Tributo Tutela Ambientale)	6.600.000,00	6.500.000,00	6.600.000,00	6.600.000,00	0%

Descrizione Entrate Tributarie	Programmazione pluriennale		
	2024	2025	2026
Imposta assicurazione RC Auto	25.800.000,00	25.400.000,00	25.400.000,00
IPT (Imposta Provinciale di Trascrizione)	20.100.000,00	20.800.000,00	20.800.000,00
TEFA (Tributo Tutela Ambientale)	6.600.000,00	6.600.000,00	6.600.000,00

Per ciascuna delle entrate sopra riportate si evidenziano i seguenti dati di maggiore interesse:

Denominazione	Imposta assicurazione RC Auto
Valutazione dei cespiti imponibili, della loro evoluzione nel tempo, dei mezzi utilizzati per accertarli.	
Illustrazione delle aliquote applicate e dimostrazione della congruità del gettito iscritto per ciascuna risorsa nel triennio in rapporto ai cespiti imponibili.	L'aliquota base, fissata in 12,5 punti percentuali a decorrere dal 2011, è modificabile dalle Province, che possono aumentarla o diminuirla fino a 3,5 punti percentuali. L'ente ha approvato, già dal 2011, la tariffa massima del 16%.
Funzionari responsabili	Dott. Alberto Orvietani
Altre considerazioni e vincoli	

Denominazione	IPT (Imposta Provinciale di Trascrizione)
Valutazione dei cespiti imponibili, della loro evoluzione nel tempo, dei mezzi utilizzati per accertarli.	
Illustrazione delle aliquote applicate e dimostrazione della congruità del gettito iscritto per ciascuna risorsa nel triennio in rapporto ai cespiti imponibili.	
Funzionari responsabili	Dott. Alberto Orvietani
Altre considerazioni e vincoli	Ai sensi dell'art. 56 del D.Lgs n. 446/1997 sono soggette ad I.P.T. tutte le formalità di trascrizione, iscrizione ed annotazione relative a veicoli iscritti al Pubblico Registro Automobilistico avente competenza nell'ambito territoriale della Provincia

Denominazione	TEFA (Tributo Tutela Ambientale)
Valutazione dei cespiti imponibili, della loro evoluzione nel tempo, dei mezzi utilizzati per accertarli.	
Illustrazione delle aliquote applicate e dimostrazione della congruità del gettito iscritto per ciascuna risorsa nel triennio in rapporto ai cespiti imponibili.	La Provincia ha stabilito di confermare, il tributo tutela ambiente nella misura del 5% come per gli anni precedenti.
Funzionari responsabili	Dott. Alberto Orvietani
Altre considerazioni e vincoli	Il tributo si applica sulla tassa/tariffa per i rifiuti solidi urbani, così come stabilito dall'art 19 del D.Lgs. 504/92, ogni comune della provincia inserisce nei propri ruoli la percentuale che viene stabilita annualmente dalla Provincia stessa.

#### 2.4.1.2 Le entrate da servizi

Con riferimento alle entrate derivanti dalla erogazione dei servizi da parte dell'ente, la seguente tabella ben evidenzia l'andamento relativo all'ultimo triennio e le previsioni stimate.

Descrizione Entrate Tributarie	Trend storico			Programmazione Annuale 2024	% Scostamento 2023/2024
	2021	2022	2023		
Altri servizi produttivi	490.000,00	470.000,00	470.000,00	490.000,00	4,26%

Descrizione Entrate Tributarie	Programmazione pluriennale		
	2024	2025	2026
Altri servizi produttivi	490.000,00	470.000,00	470.000,00

#### 2.4.1.3 Il finanziamento di investimenti con indebitamento

Per il finanziamento degli investimenti l'ente non prevede, per il triennio 2024-2026, di fare ricorso all'indebitamento presso istituti di credito. La tabella che segue riporta l'andamento storico riferito agli ultimi tre esercizi e quello prospettico per i prossimi tre esercizi delle tipologie di entrata riferibili al titolo 6 Accensione prestiti ed al titolo 7 Anticipazioni da istituto tesoriere/cassiere. Quest'ultimo titolo viene riportato per completezza della trattazione, ben sapendo che l'anticipazione di tesoreria è destinata a sopperire a momentanee crisi di liquidità e non certamente a finanziare investimenti.

Tipologia	Trend storico			Programmazione Annuale 2024	% Scostamento 2023/2024
	2021	2022	2023		
<b>TITOLO 6: Accensione prestiti</b>					
Tipologia 100: Emissione di titoli obbligazionari	0,00	0,00	0,00	0,00	0%
Tipologia 200: Accensione prestiti a breve termine	0,00	0,00	0,00	0,00	0%
Tipologia 300: Accensione mutui e altri finanziamenti a medio lungo termine	0,00	0,00	0,00	0,00	0%
Tipologia 400: Altre forme di indebitamento	0,00	0,00	0,00	0,00	0%
<b>TITOLO 7: Anticipazioni da istituto tesoriere/cassiere</b>					
Tipologia 100: Anticipazioni da istituto tesoriere/cassiere	38.774.450,29	40.382.851,00	22.224.787,72	15.000.000,00	-32,51%
<b>Totale investimenti con indebitamento</b>	<b>38.774.450,29</b>	<b>40.382.851,00</b>	<b>22.224.787,72</b>	<b>15.000.000,00</b>	<b>-32,51%</b>

Tipologia	Programmazione pluriennale		
	2024	2025	2026
TITOLO 6: Accensione prestiti			
Tipologia 100: Emissione di titoli obbligazionari	0,00	0,00	0,00
Tipologia 200: Accensione prestiti a breve termine	0,00	0,00	0,00
Tipologia 300: Accensione mutui e altri finanziamenti a medio lungo termine	0,00	0,00	0,00
Tipologia 400: Altre forme di indebitamento	0,00	0,00	0,00
TITOLO 7: Anticipazioni da istituto tesoriere/cassiere			
Tipologia 100: Anticipazioni da istituto tesoriere/cassiere	15.000.000,00	15.000.000,00	15.000.000,00
<b>Totale investimenti con indebitamento</b>	<b>15.000.000,00</b>	<b>15.000.000,00</b>	<b>15.000.000,00</b>

Il ricorso all'indebitamento, oltre che a valutazioni di convenienza economica, è subordinato al rispetto di alcuni vincoli legislativi. Si ricorda, in particolare, la previsione dell'articolo 204 del TUEL in materia di limiti al ricorso all'indebitamento.

#### 2.4.1.4 Contributi agli investimenti e le altre entrate in conto capitale

Altre risorse destinate al finanziamento della spesa in conto capitale sono riferibili a contributi agli investimenti iscritti nel titolo 4 delle entrate, di cui alla seguente tabella:

Tipologia	Trend storico			Programmazione Annuale 2024	% Scostamento 2023/2024
	2021	2022	2023		
Tipologia 100: Tributi in conto capitale	0,00	0,00	0,00	0,00	0%
Tipologia 200: Contributi agli investimenti	106.400.107,50	108.561.721,83	55.870.692,81	54.552.365,69	-2,36%
Tipologia 300: Altri trasferimenti in conto capitale	0,00	0,00	0,00	0,00	0%
Tipologia 400: Entrate da alienazione di beni materiali e immateriali	0,00	0,00	0,00	0,00	0%
Tipologia 500: Altre entrate in conto capitale	0,00	0,00	0,00	0,00	0%
<b>Totale TITOLO 4 (40000): Entrate in conto capitale</b>	<b>106.400.107,50</b>	<b>108.561.721,83</b>	<b>55.870.692,81</b>	<b>54.552.365,69</b>	<b>-2,36%</b>

Tipologia	Programmazione pluriennale		
	2024	2025	2026
Tipologia 100: Tributi in conto capitale	0,00	0,00	0,00
Tipologia 200: Contributi agli investimenti	54.552.365,69	45.312.361,98	79.493.405,15
Tipologia 300: Altri trasferimenti in conto capitale	0,00	0,00	0,00
Tipologia 400: Entrate da alienazione di beni materiali e immateriali	0,00	0,00	0,00
Tipologia 500: Altre entrate in conto capitale	0,00	0,00	0,00
<b>Totale TITOLO 4 (40000): Entrate in conto capitale</b>	<b>54.552.365,69</b>	<b>45.312.361,98</b>	<b>79.493.405,15</b>



## 2.4.2 La Spesa

Le risorse raccolte e brevemente riepilogate nei paragrafi precedenti sono finalizzate al soddisfacimento dei bisogni della collettività. A tal fine la tabella che segue riporta l'articolazione della spesa per titoli con riferimento al periodo 2021/2026 (dati previsionali).

Denominazione	2021	2022	2023	2024	2025	2026
Totale Titolo 1 - Spese correnti	90.038.736,96	85.606.285,12	104.458.136,93	84.213.094,94	82.921.216,23	83.558.361,09
Totale Titolo 2 - Spese in conto capitale	144.877.922,53	176.078.971,05	162.412.147,85	54.986.152,31	45.784.246,57	79.956.649,05
Totale Titolo 3 - Spese per incremento di attività finanziarie	0,00	0,00	0,00	0,00	0,00	0,00
Totale Titolo 4 - Rimborso prestiti	2.128.322,40	2.178.637,63	4.738.427,91	4.674.270,49	4.778.166,80	4.928.738,02
Totale Titolo 5 - Chiusura Anticipazioni ricevute da istituto tesoriere/cassiere	38.774.450,29	40.382.851,00	22.224.787,72	15.000.000,00	15.000.000,00	15.000.000,00
Totale Titolo 7 - Spese per conto terzi e partite di giro	26.036.000,00	24.036.000,00	25.086.000,00	25.086.000,00	25.086.000,00	25.086.000,00
<b>TOTALE TITOLI</b>	<b>301.855.432,18</b>	<b>328.282.744,80</b>	<b>318.919.500,41</b>	<b>183.959.517,74</b>	<b>173.569.629,60</b>	<b>208.529.748,16</b>

### 2.4.2.1 La spesa per missioni

La spesa complessiva, precedentemente presentata secondo una classificazione economica (quella per titoli), viene ora riproposta in un'ottica funzionale, rappresentando il totale di spesa per missione. Si ricorda che le missioni rappresentano le funzioni principali e gli obiettivi strategici perseguiti dalle amministrazioni pubbliche territoriali, utilizzando risorse finanziarie, umane e strumentali ad esse destinate, e sono definite in relazione al riparto di competenze di cui agli articoli 117 e 118 del Titolo V della Costituzione, tenendo conto anche di quelle individuate per il bilancio dello Stato.

Denominazione	2021	2022	2023	2024	2025	2026
TOTALE MISSIONE 01 - Servizi istituzionali, generali e di gestione	39.413.745,28	32.021.363,01	56.806.272,66	53.072.008,64	52.153.849,72	52.103.766,32
TOTALE MISSIONE 02 - Giustizia	0,00	0,00	0,00	0,00	0,00	0,00
TOTALE MISSIONE 03 - Ordine pubblico e sicurezza	0,00	0,00	0,00	0,00	0,00	0,00
TOTALE MISSIONE 04 - Istruzione e diritto allo studio	95.245.228,01	115.039.276,50	96.028.492,62	50.454.367,22	45.080.673,46	76.884.020,44
TOTALE MISSIONE 05 - Tutela e valorizzazione dei beni e delle attività culturali	4.924.324,40	4.935.644,52	6.012.594,86	165.000,00	165.000,00	165.000,00
TOTALE MISSIONE 06 - Politiche giovanili, sport e tempo libero	4.000,00	0,00	49.994,00	0,00	0,00	0,00
TOTALE MISSIONE 07 - Turismo	1.508,26	0,00	0,00	0,00	0,00	0,00
TOTALE MISSIONE 08 - Assetto del territorio ed edilizia abitativa	313.306,46	311.104,55	289.123,36	278.290,23	302.290,23	302.290,23
TOTALE MISSIONE 09 - Sviluppo sostenibile e tutela del territorio e dell'ambiente	2.428.912,14	2.322.520,42	3.081.910,73	2.816.574,97	2.812.605,64	2.812.093,69
TOTALE MISSIONE 10 - Trasporti e diritto alla mobilità	86.260.052,37	100.116.853,98	102.708.683,44	30.780.899,41	26.615.427,85	28.365.628,68
TOTALE MISSIONE 11 - Soccorso civile	0,00	8.000,00	8.000,00	8.000,00	8.000,00	8.000,00
TOTALE MISSIONE 12 - Diritti sociali, politiche sociali e famiglia	12.500,00	12.500,00	12.500,00	12.500,00	12.500,00	12.500,00
TOTALE MISSIONE 13 - Tutela della salute	0,00	0,00	0,00	0,00	0,00	0,00
TOTALE MISSIONE 14 - Sviluppo economico e competitività	0,00	0,00	0,00	0,00	0,00	0,00
TOTALE MISSIONE 15 - Politiche per il lavoro e la formazione professionale	228.478,03	214.013,22	215.454,46	135.607,07	135.607,07	135.607,07
TOTALE MISSIONE 16 - Agricoltura, politiche agroalimentari e pesca	0,00	0,00	31.643,58	31.643,58	31.643,58	31.643,58
TOTALE MISSIONE 17 - Energia e diversificazione delle fonti energetiche	0,00	0,00	0,00	0,00	0,00	0,00
TOTALE MISSIONE 18 - Relazioni con le altre autonomie territoriali e locali	0,00	0,00	0,00	0,00	0,00	0,00
TOTALE MISSIONE 19 - Relazioni internazionali	71.899,61	97.554,78	95.258,67	58.963,15	58.963,15	58.963,15
TOTALE MISSIONE 20 - Fondi e accantonamenti	8.004.740,84	8.651.997,64	5.872.982,48	5.698.399,00	5.745.371,96	7.202.045,01
TOTALE MISSIONE 50 - Debito pubblico	131.286,49	130.065,18	392.801,83	358.264,47	358.696,94	359.189,99
TOTALE MISSIONE 60 - Anticipazioni finanziarie	38.779.450,29	40.385.851,00	22.227.787,72	15.003.000,00	15.003.000,00	15.003.000,00
TOTALE MISSIONE 99 - Servizi per conto terzi	26.036.000,00	24.036.000,00	25.086.000,00	25.086.000,00	25.086.000,00	25.086.000,00
<b>TOTALE MISSIONI</b>	<b>301.855.432,18</b>	<b>328.282.744,80</b>	<b>318.919.500,41</b>	<b>183.959.517,74</b>	<b>173.569.629,60</b>	<b>208.529.748,16</b>

### 2.4.2.2 La spesa corrente

Passando all'analisi della spesa per natura, la spesa corrente costituisce quella parte della spesa finalizzata ad assicurare i servizi alla collettività ed all'acquisizione di beni di consumo.

Con riferimento all'ente, la tabella evidenzia l'andamento storico e quello prospettico ordinato secondo la nuova classificazione funzionale per Missione.

Denominazione	2021	2022	2023	2024	2025	2026
MISSIONE 01 - Servizi istituzionali, generali e di gestione	35.845.107,65	30.411.237,66	53.397.306,22	51.469.456,83	51.457.050,53	51.456.338,96
MISSIONE 02 - Giustizia	0,00	0,00	0,00	0,00	0,00	0,00
MISSIONE 03 - Ordine pubblico e sicurezza	0,00	0,00	0,00	0,00	0,00	0,00
MISSIONE 04 - Istruzione e diritto allo studio	9.922.027,82	10.314.026,25	15.786.579,26	9.934.195,42	8.011.515,55	8.409.296,91
MISSIONE 05 - Tutela e valorizzazione dei beni e delle attività culturali	73.759,38	73.759,38	139.136,88	161.792,50	161.792,50	161.792,50
MISSIONE 06 - Politiche giovanili, sport e tempo libero	4.000,00	0,00	49.994,00	0,00	0,00	0,00
MISSIONE 07 - Turismo	1.508,26	0,00	0,00	0,00	0,00	0,00
MISSIONE 08 - Assetto del territorio ed edilizia abitativa	259.436,48	248.390,55	272.836,36	272.290,23	272.290,23	272.290,23
MISSIONE 09 - Sviluppo sostenibile e tutela del territorio e dell'ambiente	2.272.443,69	2.164.654,69	2.720.894,66	2.443.945,44	2.422.776,02	2.403.294,96
MISSIONE 10 - Trasporti e diritto alla mobilità	33.289.866,39	33.390.995,25	25.721.361,17	13.833.207,68	14.461.095,08	13.274.980,69
MISSIONE 11 - Soccorso civile	0,00	8.000,00	8.000,00	8.000,00	8.000,00	8.000,00
MISSIONE 12 - Diritti sociali, politiche sociali e famiglia	12.500,00	12.500,00	12.500,00	12.500,00	12.500,00	12.500,00
MISSIONE 13 - Tutela della salute	0,00	0,00	0,00	0,00	0,00	0,00
MISSIONE 14 - Sviluppo economico e competitività	0,00	0,00	0,00	0,00	0,00	0,00
MISSIONE 15 - Politiche per il lavoro e la formazione professionale	228.478,03	214.013,22	215.454,46	135.607,07	135.607,07	135.607,07
MISSIONE 16 - Agricoltura, politiche agroalimentari e pesca	0,00	0,00	19.709,22	19.160,47	18.586,43	17.985,91
MISSIONE 17 - Energia e diversificazione delle fonti energetiche	0,00	0,00	0,00	0,00	0,00	0,00
MISSIONE 18 - Relazioni con le altre autonomie territoriali e locali	0,00	0,00	0,00	0,00	0,00	0,00
MISSIONE 19 - Relazioni internazionali	71.899,61	68.418,98	65.542,87	58.963,15	58.963,15	58.963,15
MISSIONE 20 - Fondi e accantonamenti	8.004.740,84	8.651.997,64	5.872.982,48	5.698.399,00	5.745.371,96	7.202.045,01
MISSIONE 50 - Debito pubblico	47.968,81	45.291,50	172.839,35	162.577,15	152.667,71	142.265,70
MISSIONE 60 - Anticipazioni finanziarie	5.000,00	3.000,00	3.000,00	3.000,00	3.000,00	3.000,00
<b>Totale Titolo 1 - Spese correnti</b>	<b>90.038.736,96</b>	<b>85.606.285,12</b>	<b>104.458.136,93</b>	<b>84.213.094,94</b>	<b>82.921.216,23</b>	<b>83.558.361,09</b>

Si precisa che gli stanziamenti previsti nella spesa corrente sono in grado di garantire l'espletamento della gestione delle funzioni fondamentali ed assicurare un adeguato livello di qualità dei servizi resi.

### 2.4.2.3 La spesa in c/capitale

Le Spese in conto capitale si riferiscono a tutti quegli oneri necessari per l'acquisizione di beni a fecondità ripetuta indispensabili per l'esercizio delle funzioni di competenza dell'ente e diretti ad incrementarne il patrimonio. Rientrano in questa classificazione le opere pubbliche.

Denominazione	2021	2022	2023	2024	2025	2026
MISSIONE 01 - Servizi istituzionali, generali e di gestione	3.236.445,04	1.264.060,09	2.884.981,17	1.053.903,05	119.250,00	121.778,56
MISSIONE 02 - Giustizia	0,00	0,00	0,00	0,00	0,00	0,00
MISSIONE 03 - Ordine pubblico e sicurezza	0,00	0,00	0,00	0,00	0,00	0,00
MISSIONE 04 - Istruzione e diritto allo studio	84.855.608,99	104.242.891,18	79.078.938,09	39.193.900,55	35.798.129,59	67.139.627,84
MISSIONE 05 - Tutela e valorizzazione dei beni e delle attività culturali	4.850.565,02	4.861.885,14	5.873.457,98	3.207,50	3.207,50	3.207,50
MISSIONE 06 - Politiche giovanili, sport e tempo libero	0,00	0,00	0,00	0,00	0,00	0,00
MISSIONE 07 - Turismo	0,00	0,00	0,00	0,00	0,00	0,00
MISSIONE 08 - Assetto del territorio ed edilizia abitativa	53.869,98	62.714,00	16.287,00	6.000,00	30.000,00	30.000,00
MISSIONE 09 - Sviluppo sostenibile e tutela del territorio e dell'ambiente	896,00	2.580,94	0,00	0,00	0,00	0,00
MISSIONE 10 - Trasporti e diritto alla mobilità	51.880.537,50	65.615.703,90	74.528.767,81	14.729.141,21	9.833.659,48	12.662.035,15
MISSIONE 11 - Soccorso civile	0,00	0,00	0,00	0,00	0,00	0,00
MISSIONE 12 - Diritti sociali, politiche sociali e famiglia	0,00	0,00	0,00	0,00	0,00	0,00
MISSIONE 13 - Tutela della salute	0,00	0,00	0,00	0,00	0,00	0,00
MISSIONE 14 - Sviluppo economico e competitività	0,00	0,00	0,00	0,00	0,00	0,00
MISSIONE 15 - Politiche per il lavoro e la formazione professionale	0,00	0,00	0,00	0,00	0,00	0,00
MISSIONE 16 - Agricoltura, politiche agroalimentari e pesca	0,00	0,00	0,00	0,00	0,00	0,00
MISSIONE 17 - Energia e diversificazione delle fonti energetiche	0,00	0,00	0,00	0,00	0,00	0,00
MISSIONE 18 - Relazioni con le altre autonomie territoriali e locali	0,00	0,00	0,00	0,00	0,00	0,00
MISSIONE 19 - Relazioni internazionali	0,00	29.135,80	29.715,80	0,00	0,00	0,00
MISSIONE 20 - Fondi e accantonamenti	0,00	0,00	0,00	0,00	0,00	0,00
<b>Totale Titolo 2 - Spese in conto capitale</b>	<b>144.877.922,53</b>	<b>176.078.971,05</b>	<b>162.412.147,85</b>	<b>54.986.152,31</b>	<b>45.784.246,57</b>	<b>79.956.649,05</b>

#### 2.4.2.3.1 Le opere pubbliche in corso di realizzazione

La programmazione di nuove opere pubbliche presuppone necessariamente la conoscenza dello stato di attuazione e realizzazione di quelle in corso. A tal fine, nella tabella che segue, si riporta l'elenco delle principali opere in corso di realizzazione.

# Lavori pubblici in corso alla data del 31.10.2023

## A41000 SERVIZIO PROGETTAZIONE VIARIA ESPROPRI E DEMANIO

LLPP_J12C18000500001	S.P. N. 470 POGGIODOMO - LAVORI DI RIPRISTINO DI OPERE D'ARTE TRA IL KM 7+275 E 10+348; S.P. 471 DI SANT'ANATOLIA DI MARCO: LAVORI DI RIPRISTINO OPERE D'ARTE TRA IL KM 5+907 E IL KM 6+178 (IMP. PROG. € 1.300.000,00) FONDI SISMA ORD. 388/2016	RUP	SOLINAS GIOVANNI	Entrata	Spesa	Avanzamento %
				1.300.000,00	1.300.000,00	60

Fase	Peso fase	Avanzamento fase	Inizio previsto	Fine prevista	Inizio effettivo	Fine effettiva
Progetto di fattibilità tecnica ed economica	35	100	01/06/2019	30/09/2020	01/06/2019	10/11/2020
Progettazione Esecutiva	15	100	16/11/2020	30/04/2021	16/11/2020	19/05/2021
Gara	5	100	20/05/2021	30/08/2021	24/05/2021	11/08/2021
Formalizzazione contratto e affidamento	5	100	01/09/2021	31/12/2021	12/08/2021	22/11/2021
Esecuzione Lavori	35	0	11/05/2022	30/12/2023	15/03/2022	
Conto finale e collaudo/cre	4	0	01/01/2024	30/04/2024		
liquidazione incentivo	1	0	01/05/2024	30/06/2024		

LLPP_J17H21004630001	SP 101/1 DI PIOSINA - LAVORI CONSOLIDAMENTO STRUTTURALE PONTE AL KM 3+820 (IMP. PROG. € 300.000) - DM 225/2021	RUP	SOLINAS GIOVANNI	Entrata	Spesa	Avanzamento %
				300.000,00	299.667,17	60

Fase	Peso fase	Avanzamento fase	Inizio previsto	Fine prevista	Inizio effettivo	Fine effettiva
Progetto fattibilità tecnica ed economica e progettazione definita	35	100	01/03/2022	30/10/2022	01/03/2022	22/02/2023
Progettazione Esecutiva	15	100	01/11/2022	31/03/2023	23/02/2023	15/03/2023
Gara	5	100	01/04/2023	31/05/2023	24/03/2023	31/05/2023
Formalizzazione contratto e affidamento	5	100	01/06/2023	30/07/2023	01/06/2023	07/08/2023
Esecuzione Lavori	35	0	01/08/2023	30/03/2024	08/08/2023	
Conto finale e collaudo/cre	4	0	01/04/2024	30/06/2024		
liquidazione incentivo	1	0	01/07/2024	31/07/2024		

LLPP_J17H21004650001	SP 105/1 DI TRESTINA - CONSOLIDAMENTO STRUTTURALE PONTI AI KM 3+950, 4+187 E 6+953 (IMP. PROG. € 660.000) - DM 225/2021	RUP	CESARO MICHELE	Entrata	Spesa	Avanzamento %
				320.000,00	659.747,57	35

Fase	Peso fase	Avanzamento fase	Inizio previsto	Fine prevista	Inizio effettivo	Fine effettiva
Progetto fattibilità tecnica ed economica e progettazione definita	35	100	01/03/2022	30/04/2023	01/03/2022	16/03/2023
Progettazione Esecutiva	15	0	01/05/2023	30/09/2023	17/03/2023	
Gara	5	0	01/10/2023	31/12/2023		
Formalizzazione contratto e affidamento	5	0	01/01/2024	28/02/2024		
Esecuzione Lavori	35	0	01/03/2024	30/09/2024		
Conto finale e collaudo/cre	4	0	01/10/2024	31/12/2024		
liquidazione incentivo	1	0	01/01/2025	28/02/2025		

LLPP_J17H21004680001	SP 307/1 DI PIEGARO - LAVORI CONSOLIDAMENTO STRUTTURALE PONTE AL KM 0+100 (IMP. PROG. € 280.000) - DM 225/2021	RUP	CESARO MICHELE	Entrata	Spesa	Avanzamento %
				280.000,00	280.000,00	50

Fase	Peso fase	Avanzamento fase	Inizio previsto	Fine prevista	Inizio effettivo	Fine effettiva
Progetto fattibilità tecnica ed economica e progettazione definita	35	100	01/03/2022	30/04/2023	01/03/2022	07/06/2023
Progettazione Esecutiva	15	100	01/05/2023	30/06/2023	08/06/2023	14/06/2023

Gara	5	0	01/07/2023	30/09/2023	20/06/2023								
Formalizzazione contratto e affidamento	5	0	01/10/2023	30/10/2023									
Esecuzione Lavori	35	0	01/11/2023	30/06/2024									
Conto finale e collaudo/cre	4	0	01/07/2024	30/10/2024									
liquidazione incentivo	1	0	01/11/2024	31/12/2024									
<b>LLPP_J17H21004690001</b>			<b>SP 309/1 DI MOIANO - LAVORI DI CONSOLIDAMENTO STRUTTURALE PONTI AI KM 6+500, 7+450, 7+850, 7+950 E 8+380 (IMP. PROG. € 800.000) - DM 225/2021</b>	<b>RUP SOLINAS GIOVANNI</b>						<b>Entrata</b>	<b>Spesa</b>	<b>Avanzamento %</b>	
										390.000,00	800.000,00	95	

Fase	Peso fase	Avanzamento fase	Inizio previsto	Fine prevista	Inizio effettivo	Fine effettiva	Entrata	Spesa	Avanzamento %
Progetto fattibilità tecnica ed economica e progettazione definita	35	100	01/03/2022	15/10/2022	01/03/2022	10/10/2022			
Progettazione Esecutiva	15	100	16/10/2022	30/12/2022	11/10/2022	26/10/2022			
Gara lettera posta interno prot. n. 1161 del 28/10/2022 -	5	100	01/01/2023	28/02/2023	28/10/2022	23/12/2022			
Formalizzazione contratto e affidamento	5	100	01/03/2023	31/03/2023	24/12/2022	08/02/2023			
Esecuzione Lavori	35	100	01/04/2023	30/10/2023	15/02/2023	30/10/2023			
Conto finale e collaudo/cre	4	0	01/11/2023	30/11/2023					
liquidazione incentivo	1	0	01/12/2023	31/12/2023					

<b>LLPP_J17H21004710001</b>			<b>SP 479 DI RUSCIO - CONSOLIDAMENTO STRUTTURALE PONTI AL KM 0+355 E 0+483 (IMP. PROG. € 700.000) - DM 225/2021</b>	<b>RUP SOLINAS GIOVANNI</b>						<b>Entrata</b>	<b>Spesa</b>	<b>Avanzamento %</b>	
										340.000,00	700.000,00	60	

Fase	Peso fase	Avanzamento fase	Inizio previsto	Fine prevista	Inizio effettivo	Fine effettiva	Entrata	Spesa	Avanzamento %
Progetto fattibilità tecnica ed economica e progettazione definita	35	100	01/03/2022	30/09/2022	01/03/2022	27/09/2022			
Progettazione Esecutiva	15	100	01/10/2022	30/12/2022	28/09/2022	20/12/2022			
Gara	5	100	01/01/2023	30/04/2023	22/12/2022	03/04/2023			
Formalizzazione contratto e affidamento	5	100	01/05/2023	30/06/2023	04/04/2023	19/06/2023			
Esecuzione Lavori	35	0	01/07/2023	31/12/2023	05/06/2023				
Conto finale e collaudo/cre	4	0	01/01/2024	30/03/2024					
liquidazione incentivo	1	0	01/04/2023	30/05/2024					

<b>LLPP_J27H18001290001</b>			<b>SP 421 DI COLLAZIONE - LAVORI DI RIPRISTINO PER MOVIMENTO FRANOSO AL KM 9+500 - OPERA DI COMPLETAMENTO (IMP. PROG. € 931.700)</b>	<b>RUP SOLINAS GIOVANNI</b>						<b>Entrata</b>	<b>Spesa</b>	<b>Avanzamento %</b>	
										931.700,00	931.700,00	60	

Fase	Peso fase	Avanzamento fase	Inizio previsto	Fine prevista	Inizio effettivo	Fine effettiva	Entrata	Spesa	Avanzamento %
Progetto fattibilità tecnica ed economica e progettazione definita	35	100	01/01/2023	30/03/2023	01/01/2023	20/03/2023			
Progettazione Esecutiva	15	100	01/04/2023	30/09/2023	21/03/2023	12/04/2023			
Gara	5	100	01/10/2023	30/11/2023	18/04/2023	21/06/2023			
Formalizzazione contratto e affidamento	5	100	01/12/2023	30/03/2024	22/06/2023	02/08/2023			
Esecuzione Lavori	35	0	01/04/2024	30/04/2024	03/08/2023				
Conto finale e collaudo/cre	4	0	01/05/2025	30/08/2025					
liquidazione incentivo	1	0	01/09/2025	30/10/2025					

<b>LLPP_J27H19002700001</b>			<b>SP 243/1 DI PIEVE DI COMPRESSETO. LAVORI DI RIPRISTINO DEL CORPO STRADALE TRA IL KM.0+000 ED IL KM.11+900 (IMP. PROG. € 887.700) FONDI SISMA ORD. 388/2016</b>	<b>RUP SOLINAS GIOVANNI</b>						<b>Entrata</b>	<b>Spesa</b>	<b>Avanzamento %</b>	
										1.220.000,00	1.220.000,00	60	

Fase	Peso fase	Avanzamento fase	Inizio previsto	Fine prevista	Inizio effettivo	Fine effettiva	Entrata	Spesa	Avanzamento %
Progetto fattibilità tecnica ed economica e progettazione definita	35	100	01/01/2021	31/10/2021	01/01/2021	15/09/2021			
Progettazione Esecutiva	15	100	01/11/2021	31/12/2021	16/09/2021	07/12/2021			
Gara	5	100	01/01/2022	28/02/2022	09/12/2021	07/02/2022			

Formalizzazione contratto e affidamento	5	100	01/03/2022	30/04/2022	08/02/2022	06/05/2022	
Esecuzione Lavori	35	0	09/08/2023	31/12/2024	09/08/2023		
Conto finale e collaudo/cre	4	0	01/01/2025	30/06/2025			
liquidazione incentivo	1	0	01/07/2025	30/09/2025			
<b>LLPP_J27H21004850001</b>	<b>SP 103/1 MONTE SANTA MARIA TIBERINA. LAVORI DI CONSOLIDAMENTO STRUTTURALE PONTI AI KM 5+900 E 6+400 (IMP. PROG. € 600.000) - DM 225/2021</b>						
<b>Fase</b>	<b>Peso fase</b>	<b>Avanzamento fase</b>	<b>Inizio previsto</b>	<b>Fine prevista</b>	<b>Inizio effettivo</b>	<b>Fine effettiva</b>	<b>Spesa</b>
Progetto fattibilità tecnica ed economica e progettazione definiti	35	100	01/03/2022	30/04/2023	01/03/2022	16/03/2023	300.000,00
Progettazione Esecutiva	15	100	01/04/2023	30/05/2023	17/03/2023	08/05/2023	
Gara	5	100	01/06/2023	31/07/2023	09/05/2023	04/07/2023	
Formalizzazione contratto e affidamento	5	100	01/08/2023	30/09/2023	05/07/2023	21/08/2023	
Esecuzione Lavori	35	0	01/10/2023	30/04/2024	28/07/2023		
Conto finale e collaudo/cre	4	0	01/05/2024	30/06/2024			
liquidazione incentivo	1	0	01/07/2024	31/07/2024			
<b>LLPP_J27H23001400001</b>	<b>S.P. N 201/1 DI PIETRALUNGA KM 21+155 - SISTEMAZIONE FRANA DI VALLE AL FINE DI GARANTIRE LA CIRCOLAZIONE IN ENTRAMBE LE DIREZIONI DI MARCIA. (IMPORTE € 300.000,00)</b>						
<b>Fase</b>	<b>Peso fase</b>	<b>Avanzamento fase</b>	<b>Inizio previsto</b>	<b>Fine prevista</b>	<b>Inizio effettivo</b>	<b>Fine effettiva</b>	<b>Spesa</b>
Progetto fattibilità tecnica ed economica e progettazione definiti	35	0					
Progettazione Esecutiva	15	0					
Gara	5	0					
Formalizzazione contratto e affidamento	5	0					
Esecuzione Lavori	35	0					
Conto finale e collaudo/cre	4	0					
liquidazione incentivo	1	0					
<b>LLPP_J37H19002910001</b>	<b>S.P. N.4/10/1 DI CANNARA. LAVORI DI RIPRISTINO DELL'OPERA D'ARTE UBICATA AL KM. 2+173 (IMP. PROG. 1.479.500 aumentato a € 1.864.372,31) FONDI SISMA ORD. 388/2016</b>						
<b>Fase</b>	<b>Peso fase</b>	<b>Avanzamento fase</b>	<b>Inizio previsto</b>	<b>Fine prevista</b>	<b>Inizio effettivo</b>	<b>Fine effettiva</b>	<b>Spesa</b>
Progetto fattibilità tecnica ed economica e progettazione definiti	35	100	01/09/2020	31/03/2022	01/06/2020	31/03/2022	1.864.372,31
Progettazione Esecutiva	15	100	01/04/2022	30/11/2022	01/04/2022	17/10/2022	
Gara	5	100	02/03/2023	30/04/2023	02/03/2023	19/05/2023	
Formalizzazione contratto e affidamento	5	100	01/05/2023	30/09/2023	20/05/2023	07/09/2023	
Esecuzione Lavori	35	0	01/10/2023	31/05/2025	28/06/2023		
Conto finale e collaudo/cre	4	0	01/06/2025	30/09/2025			
liquidazione incentivo	1	0	01/10/2025	31/12/2025			
<b>LLPP_J37H19002950003</b>	<b>SP 207 DI CAICAMBIUCCI - INTERVENTI RISANAMENTO CORPO STRADALE IN SEGUITO A FENOMENI FRANOSI AL KM 4+000 AL KM 8+000 (IMP. PROG. COMPLESSIVO € 1.240.000)</b>						
<b>Fase</b>	<b>Peso fase</b>	<b>Avanzamento fase</b>	<b>Inizio previsto</b>	<b>Fine prevista</b>	<b>Inizio effettivo</b>	<b>Fine effettiva</b>	<b>Spesa</b>
Progettazione Esecutiva	50	100					
Gara	5	100	01/12/2022	31/12/2022	25/11/2022	27/12/2022	
Formalizzazione contratto e affidamento	5	100	01/01/2023	30/04/2023	28/12/2022	04/04/2023	
Esecuzione Lavori	35	0	01/05/2023	30/06/2024	11/05/2023		
							<b>Finanziamento PNRR - PNC</b>
							<b>Avanzamento %</b>
							60

Conto finale e collaudo/cre liquidazione incentivo												
	4	0	01/07/2024	31/12/2024								
	1	0	01/01/2025	28/02/2025								
<b>LLPP_J37H21005610001</b>	<b>SP 240/1 DI CASACASTALDA - LAVORI CONSOLIDAMENTO STRUTTURALE PONTE AL KM 9+480 (IMP. PROG. € 250.000) - DM 225/2021</b>											
					<b>RUP</b>	<b>CESARO MICHELE</b>				<b>Entrata</b>	<b>Spesa</b>	<b>Avanzamento %</b>
										250.000,00	250.000,00	50
<b>Fase</b>	<b>Peso fase</b>	<b>Avanzamento fase</b>	<b>Inizio previsto</b>	<b>Fine prevista</b>	<b>Inizio effettivo</b>	<b>Fine effettiva</b>						
Progetto fattibilità tecnica ed economica e progettazione definiti	35	100	01/03/2022	30/04/2023	01/03/2022	16/03/2023						
Progettazione Esecutiva	15	100	01/05/2023	30/09/2023	17/03/2023	20/10/2023						
Gara	5	0	01/10/2023	31/12/2023								
Formalizzazione contratto e affidamento	5	0	01/01/2024	28/02/2024								
Esecuzione Lavori	35	0	01/03/2024	30/09/2024								
Conto finale e collaudo/cre liquidazione incentivo	4	0	01/10/2024	31/12/2024								
	1	0	01/01/2025	28/02/2025								
<b>LLPP_J37H21005640001</b>	<b>SP 464 DI MONTEBIBICO - LAVORI DI CONSOLIDAMENTO STRUTTURALE PONTI AI KM 0+300 E AL KM 1+060 (IMP. PROG. € 300.000) - DM 225/2021</b>											
					<b>RUP</b>	<b>SOLINAS GIOVANNI</b>				<b>Entrata</b>	<b>Spesa</b>	<b>Avanzamento %</b>
										300.000,00	300.000,00	0
<b>Fase</b>	<b>Peso fase</b>	<b>Avanzamento fase</b>	<b>Inizio previsto</b>	<b>Fine prevista</b>	<b>Inizio effettivo</b>	<b>Fine effettiva</b>						
Progetto fattibilità tecnica ed economica e progettazione definiti	35	0	15/01/2023	31/10/2023	15/01/2023							
Progettazione Esecutiva	15	0	01/11/2023	31/12/2023								
Gara	5	0	01/01/2024	20/02/2024								
Formalizzazione contratto e affidamento	5	0	01/03/2024	30/04/2024								
Esecuzione Lavori	35	0	01/05/2024	30/10/2024								
Conto finale e collaudo/cre liquidazione incentivo	4	0	01/11/2024	31/12/2024								
	1	0	01/01/2025	28/02/2025								
<b>LLPP_J37H23001060001</b>	<b>S. P. N 204 DI NOGNA DAL KM 2+700 AL KM 3+000.SISTEMAZIONE FRANA E REGIMAZIONE DELLE ACQUE. (IMPORTO € 100.000,00)</b>											
					<b>RUP</b>	<b>SOLINAS GIOVANNI</b>				<b>Entrata</b>	<b>Spesa</b>	<b>Avanzamento %</b>
										100.000,00	100.000,00	0
<b>Fase</b>	<b>Peso fase</b>	<b>Avanzamento fase</b>	<b>Inizio previsto</b>	<b>Fine prevista</b>	<b>Inizio effettivo</b>	<b>Fine effettiva</b>						
Progetto fattibilità tecnica ed economica e progettazione definiti	35	0										
Progettazione Esecutiva	15	0										
Gara	5	0										
Formalizzazione contratto e affidamento	5	0										
Esecuzione Lavori	35	0										
Conto finale e collaudo/cre liquidazione incentivo	4	0										
	1	0										
<b>LLPP_J37H23001070001</b>	<b>S. P. 204 DI NOGNA DAL KM 7+700 AL KM 8+000. SISTEMAZIONE FRANA DI VALLE AL FINE DI GARANTIRE LA CIRCOLAZIONE IN ENTRAMBE LE DIREZIONI DI MARCIA. (IMPORTO COMPLESSIVO € 250.000,00)</b>											
					<b>RUP</b>	<b>SOLINAS GIOVANNI</b>				<b>Entrata</b>	<b>Spesa</b>	<b>Avanzamento %</b>
										250.000,00	250.000,00	0
<b>Fase</b>	<b>Peso fase</b>	<b>Avanzamento fase</b>	<b>Inizio previsto</b>	<b>Fine prevista</b>	<b>Inizio effettivo</b>	<b>Fine effettiva</b>						
Progetto fattibilità tecnica ed economica e progettazione definiti	35	0										
Progettazione Esecutiva	15	0										
Gara	5	0										
Formalizzazione contratto e affidamento	5	0										
Esecuzione Lavori	35	0										
Conto finale e collaudo/cre liquidazione incentivo	4	0										
	1	0										



liquidazione incentivato 1 0

LLPP_J42C180001900001	S.R. N. 209 VALNERINA - LAVORI DI RIPRISTINO DELL'OPERA D'ARTE AL KM 59+159 - LAVORI DI RIPRISTINO DELLE OPERE D'ARTE TRA IL KM 50+375 E IL KM 58+983 (IMP. PROG. € 488.235,00) - FONDI SISMA ORD. 388/2016	RUP	CESARO MICHELE	Entrata	Spesa	Avanzamento %
<b>Fase</b>		<b>Fine prevista</b>	<b>Inizio effettivo</b>	<b>Fine effettiva</b>		
Progetto fattibilità tecnica ed economica e progettazione definita	35	30/09/2020	30/08/2019	17/11/2020	488.235,00	60
Progettazione Esecutiva	15	30/04/2021	18/11/2020	13/04/2021		
Gara	5	15/07/2021	01/05/2021	22/06/2021		
Formalizzazione contratto e affidamento	5	31/08/2021	23/06/2021	27/10/2022		
Esecuzione Lavori	35	30/09/2023	07/12/2022			
Conto finale e collaudo/cre	4	31/12/2023				
liquidazione incentivato	1	28/02/2024				
<b>LLPP_J47H170000900001</b>	<b>S.P. 476/2 DI NORCIA - LAVORI URGENTI RIPRISTINO OPERA DI SOSTEGNO IN MURATURA DANNEGGIATA A SEGUITO EVENTI SISMICI IN LOC. BORGO PRECI (IMP. PROG. € 298.889,00 - VINC. D02) FONDI SISMA ORD. 388/2016</b>	<b>RUP</b>	<b>SOLINAS GIOVANNI</b>	<b>Entrata</b>	<b>Spesa</b>	<b>Avanzamento %</b>
				298.889,00	298.889,00	95
<b>Fase</b>		<b>Fine prevista</b>	<b>Inizio effettivo</b>	<b>Fine effettiva</b>		
Progetto fattibilità tecnica ed economica e progettazione definita	35	15/03/2018	19/10/2017	16/10/2018		
Progettazione Esecutiva	15	31/03/2019	17/10/2018	06/02/2019		
Gara	5	31/07/2019	27/03/2019	30/05/2019		
Formalizzazione contratto e affidamento	5	30/09/2019	31/05/2019	04/07/2019		
Esecuzione Lavori	35	30/05/2023	08/08/2019	30/05/2023		
Conto finale e collaudo/cre	4	30/09/2023				
liquidazione incentivato	1	31/12/2023				
<b>LLPP_J47H21003770002</b>	<b>SP 418 DI DUESANTI - LAVORI DI DEMOLIZIONE VIADOTTO MONTORSOLO E RIPRISTINO E MESSA IN SICUREZZA (IMP. PROG. € 857.800)</b>	<b>RUP</b>	<b>SOLINAS GIOVANNI</b>	<b>Entrata</b>	<b>Spesa</b>	<b>Avanzamento %</b>
				857.800,00	857.800,00	99
<b>Fase</b>		<b>Fine prevista</b>	<b>Inizio effettivo</b>	<b>Fine effettiva</b>		
Progetto fattibilità tecnica ed economica e progettazione definita	35	31/03/2022	03/01/2022	07/03/2022		
Progettazione Esecutiva	15	30/04/2022	08/03/2022	15/04/2022		
Gara	5	30/06/2022	11/04/2022	10/06/2022		
Formalizzazione contratto e affidamento	5	31/07/2022	11/06/2022	05/10/2022		
Esecuzione Lavori	35	30/06/2023	06/10/2022	26/05/2023		
Conto finale e collaudo/cre	4	30/09/2023	01/06/2023	18/09/2023		
liquidazione incentivato	1	31/12/2023				
<b>LLPP_J47H21004660001</b>	<b>SP 340/1 DI SPINA - LAVORI DI CONSOLIDAMENTO STRUTTURALE PONTE AL KM 3+127 (IMP. PROG. € 200.000) - DM 225/2021</b>	<b>RUP</b>	<b>CESARO MICHELE</b>	<b>Entrata</b>	<b>Spesa</b>	<b>Avanzamento %</b>
				200.000,00	200.000,00	35
<b>Fase</b>		<b>Fine prevista</b>	<b>Inizio effettivo</b>	<b>Fine effettiva</b>		
Progetto fattibilità tecnica ed economica e progettazione definita	35	30/04/2023	01/03/2022	28/03/2023		
Progettazione Esecutiva	15	30/09/2023	29/03/2023			
Gara	5	31/12/2023				
Formalizzazione contratto e affidamento	5	28/02/2024				
Esecuzione Lavori	35	30/09/2024				

Conto finale e collaudo/cre liquidazione incentivo	4	0	01/10/2024	31/12/2024							
	1	0	01/01/2025	28/02/2025							
<b>LLPP_J47H21004670001</b>	<b>SP 379/1 DI MONTENERO - LAVORI DI CONSOLIDAMENTO STRUTTURALE PONTI AI KM 2+183, 2+579 E SP 380/1 DI PONTEMARTINO AL KM 2+477 E KM 11+531 (IMP. PROG. € 500.000) - DM 225/2021</b>										
	<b>RUP</b>	<b>SOLINAS GIOVANNI</b>									
<b>Fase</b>	<b>Peso fase</b>	<b>Avanzamento fase</b>	<b>Inizio previsto</b>	<b>Fine prevista</b>	<b>Inizio effettivo</b>	<b>Fine effettiva</b>	<b>Entrata</b>	<b>Spesa</b>	<b>Avanzamento %</b>		
Progetto fattibilità tecnica ed economica e progettazione definita	35	0	15/01/2023	31/10/2023	15/01/2023		500.000,00	500.000,00	0		
Progettazione Esecutiva	15	0	01/11/2023	31/12/2023							
Gara	5	0	01/01/2024	28/02/2024							
Formalizzazione contratto e affidamento	5	0	01/03/2024	30/04/2024							
Esecuzione Lavori	35	0	01/05/2024	30/10/2024							
Conto finale e collaudo/cre liquidazione incentivo	4	0	01/11/2024	31/12/2024							
	1	0	01/01/2025	28/02/2025							
<b>LLPP_J47H21004680001</b>	<b>SP 403/1 DI BEVAGNA - LAVORI DI CONSOLIDAMENTO STRUTTURALE PONTE AL KM 8+420 AL KM 13+155 E AL KM 19+954 (IMP. PROG. € 380.000) - DM 225/2021</b>										
	<b>RUP</b>	<b>SOLINAS GIOVANNI</b>									
<b>Fase</b>	<b>Peso fase</b>	<b>Avanzamento fase</b>	<b>Inizio previsto</b>	<b>Fine prevista</b>	<b>Inizio effettivo</b>	<b>Fine effettiva</b>	<b>Entrata</b>	<b>Spesa</b>	<b>Avanzamento %</b>		
Progetto fattibilità tecnica ed economica e progettazione definita	35	0	15/01/2023	31/10/2023	15/01/2023		380.000,00	380.000,00	0		
Progettazione Esecutiva	15	0	01/11/2023	31/12/2023							
Gara	5	0	01/01/2024	28/02/2024							
Formalizzazione contratto e affidamento	5	0	01/03/2024	30/04/2024							
Esecuzione Lavori	35	0	01/05/2024	30/10/2024							
Conto finale e collaudo/cre liquidazione incentivo	4	0	01/11/2024	31/12/2024							
	1	0	01/01/2025	28/02/2025							
<b>LLPP_J47H21004690001</b>	<b>SP 414/4 DI COLLEVALENZA - LAVORI DI CONSOLIDAMENTO STRUTTURALE PONTI AI KM 1+106 E 3+455 (IMP. PROG. € 750.000) - DM 225/2021</b>										
	<b>RUP</b>	<b>CESARO MICHELE</b>									
<b>Fase</b>	<b>Peso fase</b>	<b>Avanzamento fase</b>	<b>Inizio previsto</b>	<b>Fine prevista</b>	<b>Inizio effettivo</b>	<b>Fine effettiva</b>	<b>Entrata</b>	<b>Spesa</b>	<b>Avanzamento %</b>		
Progetto fattibilità tecnica ed economica e progettazione definita	35	100	01/03/2022	15/04/2023	01/03/2022	16/03/2023	380.000,00	750.000,00	55		
Progettazione Esecutiva	15	100	16/04/2023	15/06/2023	17/03/2023	19/06/2023					
Gara	5	100	16/06/2023	30/10/2023	20/06/2023	13/10/2023					
Formalizzazione contratto e affidamento	5	0	01/11/2023	31/12/2023							
Esecuzione Lavori	35	0	01/01/2024	31/08/2024							
Conto finale e collaudo/cre liquidazione incentivo	4	0	01/09/2024	30/11/2024							
	1	0	01/12/2024	31/12/2024							
<b>LLPP_J47H23000180002</b>	<b>SP 417 DI FONTIGNANO - LAVORI DI MITIGAZIONE RISCHIO GEOLOGICO AL KM 1+300 E AL KM 1+800 (IMP. PROG. € 300.000) FOSMIT</b>										
	<b>RUP</b>	<b>SOLINAS GIOVANNI</b>									
<b>Fase</b>	<b>Peso fase</b>	<b>Avanzamento fase</b>	<b>Inizio previsto</b>	<b>Fine prevista</b>	<b>Inizio effettivo</b>	<b>Fine effettiva</b>	<b>Entrata</b>	<b>Spesa</b>	<b>Avanzamento %</b>		
Progetto fattibilità tecnica ed economica e progettazione definita	35	0									
Progettazione Esecutiva	15	0									
Gara	5	0									
Formalizzazione contratto e affidamento	5	0									
Esecuzione Lavori	35	0									
Conto finale e collaudo/cre liquidazione incentivo	4	0									
	4	0									
							300.000,00	300.000,00	0		

liquidazione incentivo										1	0					0
LLPP_J57H21004760001 SP 100/2 DI PISTRINO - LAVORI DI CONSOLIDAMENTO STRUTTURALE PONTE AL KM 0+841 (IMP. PROG. € 650.000) - DM 225/2021										RUP	CESARO MICHELE	Entrata	Spesa	Avanzamento %		
Fase	Peso fase	Avanzamento fase	Inizio previsto	Fine prevista	Inizio effettivo	Fine effettiva	RUP	SOLINAS GIOVANNI	Entrata	Spesa	Avanzamento %					
Progetto fattibilità tecnica ed economica e progettazione definita	35	100	01/03/2022	30/04/2023	01/03/2022	07/06/2023			320.000,00	650.000,00	35					
Progettazione Esecutiva	15	0	01/05/2023	30/09/2023	08/06/2023											
Gara	5	0	01/10/2023	31/12/2023												
Formalizzazione contratto e affidamento	5	0	01/01/2024	28/02/2024												
Esecuzione Lavori	35	0	01/03/2024	30/09/2024												
Conto finale e collaudo/cre liquidazione incentivo	4	0	01/10/2024	31/12/2024												
	1	0	01/01/2025	28/02/2025												
<b>LLPP_J57H21004770001 SP 200 DI PARNACCIANO - LAVORI CONSOLIDAMENTO STRUTTURALE PONTE AL KM 2+890 (IMP. PROG. € 320.000) - DM 225/2021</b>																
Fase	Peso fase	Avanzamento fase	Inizio previsto	Fine prevista	Inizio effettivo	Fine effettiva	RUP	SOLINAS GIOVANNI	Entrata	Spesa	Avanzamento %					
Progetto fattibilità tecnica ed economica e progettazione definita	35	100	01/03/2022	01/03/2023	01/03/2022	01/03/2023			320.000,00	320.000,00	55					
Progettazione Esecutiva	15	100	02/03/2023	30/04/2023	02/03/2023	16/05/2023										
Gara	5	100	01/05/2023	30/06/2023	29/05/2023	26/07/2023										
Formalizzazione contratto e affidamento	5	0	01/07/2023	30/09/2023												
Esecuzione Lavori	35	0	01/10/2023	31/03/2024												
Conto finale e collaudo/cre liquidazione incentivo	4	0	01/04/2024	30/06/2024												
	1	0	01/07/2024	30/09/2024												
<b>LLPP_J57H21004780001 SP 201/1 DI PIETRALUNGA - LAVORI CONSOLIDAMENTO STRUTTURALE PONTI AI KM 6+817, 15+882 E 20+570 (IMP. PROG. € 650.000) - DM 225/2021</b>																
Fase	Peso fase	Avanzamento fase	Inizio previsto	Fine prevista	Inizio effettivo	Fine effettiva	RUP	CESARO MICHELE	Entrata	Spesa	Avanzamento %					
Progetto fattibilità tecnica ed economica e progettazione definita	35	100	01/03/2022	30/11/2022	01/03/2022	08/11/2022			320.000,00	650.000,00	60					
Progettazione Esecutiva	15	100	01/12/2022	30/04/2023	09/11/2022	22/03/2023										
Gara	5	100	01/05/2023	30/06/2023	14/04/2023	03/07/2023										
Formalizzazione contratto e affidamento	5	100	01/07/2023	31/07/2023	04/07/2023	21/08/2023										
Esecuzione Lavori	35	0	01/08/2023	30/03/2024												
Conto finale e collaudo/cre liquidazione incentivo	4	0	01/04/2024	30/06/2024												
	1	0	01/07/2024	30/08/2024												
<b>LLPP_J57H21004790001 SP 451/1 DI LA BRUNA - LAVORI DI CONSOLIDAMENTO STRUTTURALE PONTI AI KM 11+138, 12+209, 14+424 E 17+074 E SP 453/1 DI CASTEL RITALDI AL KM 8+097 (IMP. PROG. € 820.000) - DM 225/2021</b>																
Fase	Peso fase	Avanzamento fase	Inizio previsto	Fine prevista	Inizio effettivo	Fine effettiva	RUP	SOLINAS GIOVANNI	Entrata	Spesa	Avanzamento %					
Progetto fattibilità tecnica ed economica e progettazione definita	35	100	01/03/2022	30/11/2022	01/03/2022	29/11/2022			410.000,00	820.000,00	60					
Progettazione Esecutiva	15	100	01/12/2022	31/12/2022	30/11/2022	27/12/2022										
Gara	5	100	01/01/2023	30/04/2023	28/12/2022	13/04/2023										
Formalizzazione contratto e affidamento	5	100	01/05/2023	30/05/2023	14/04/2023	12/07/2023										
Esecuzione Lavori	35	0	01/06/2023	28/02/2024												
Conto finale e collaudo/cre liquidazione incentivo	4	0	01/03/2024	30/05/2024												
	1	0	01/06/2024	30/06/2024												

LLPP_	SP	RUP	Avanzamento %
LLPP_161822002000002	SP 375 DI MARSCIANO - REALIZZAZIONE DI ROTATORIA DI INTERSEZIONE LUNGO LA STRADA COMUNALE DEL CERRO (IMP. PROG. € 350.000) (ex LLPP_VIAB118)	SOLINAS GIOVANNI	50
		Entrata	Spesa
		350.000,00	350.000,00
<b>Fase</b>	<b>Peso fase</b>	<b>Avanzamento fase</b>	<b>Inizio effettivo</b>
Progetto fattibilità tecnica ed economica e progettazione definita	35	100	01/01/2022
Progettazione Esecutiva	15	100	07/09/2022
Gara	5	0	
Formalizzazione contratto e affidamento	5	0	
Esecuzione Lavori	35	0	
Conto finale e collaudo/cre liquidazione incentivo	4	0	
	1	0	
LLPP_162180006000001	S.R. 319 SELLANESE - LAVORI DI RIPRISTINO DEL CORPO STRADALE TRA IL KM 16+870 E IL KM 16+980 - LAVORI DI RIPRISTINO DELLE OPERE D'ARTE TRA IL KM 17+305 (IMP. PROG. € 2.603.920) FONDI SISMA ORD. 388/2016	CESARO MICHELE	60
		Entrata	Spesa
		2.603.920,00	2.603.920,00
<b>Fase</b>	<b>Peso fase</b>	<b>Avanzamento fase</b>	<b>Inizio effettivo</b>
Progetto fattibilità tecnica ed economica e progettazione definita	35	100	30/07/2019
Progettazione Esecutiva	15	100	23/12/2020
Gara	5	100	12/06/2021
Formalizzazione contratto e affidamento	5	100	10/08/2021
Esecuzione Lavori	35	0	
Conto finale e collaudo/cre liquidazione incentivo	4	0	
	1	0	
LLPP_167190003020001	SP 441/1 DI VOLPERINO - LAVORI PER RIPRISTINO DELL'OPERA D'ARTE IN LOCALITA' FOLIGNO - VI STRALCIO (IMP. PROG. € 177.540) FONDI SISMA ORD. 388/2016	SOLINAS GIOVANNI	95
		Entrata	Spesa
		178.555,72	178.555,72
<b>Fase</b>	<b>Peso fase</b>	<b>Avanzamento fase</b>	<b>Inizio effettivo</b>
Progetto fattibilità tecnica ed economica e progettazione definita	35	100	10/08/2020
Progettazione Esecutiva	15	100	16/09/2021
Gara	5	100	17/12/2021
Formalizzazione contratto e affidamento	5	100	01/03/2022
Esecuzione Lavori	35	100	02/05/2022
Conto finale e collaudo/cre liquidazione incentivo	5	0	
LLPP_167190003110004	SP 310/2 DI PACIANO - LAVORI DI CONSOLIDAMENTO PIANO VIABILE A SEGUITO DI VARI FENOMENI FRANOSI (IMP. PROG. € 957.000)	SOLINAS GIOVANNI	55
		Entrata	Spesa
		957.000,00	957.000,00
<b>Fase</b>	<b>Peso fase</b>	<b>Avanzamento fase</b>	<b>Inizio effettivo</b>
Progetto fattibilità tecnica ed economica e progettazione definita	35	100	01/01/2023
Progettazione Esecutiva	15	100	25/03/2023
Gara	5	100	29/04/2023
Formalizzazione contratto e affidamento	5	0	
Esecuzione Lavori	35	0	
Conto finale e collaudo/cre liquidazione incentivo	4	0	
	1	0	

LLPP_167H21006950001	SP 310/2 DI PACIANO - LAVORI DI CONSOLIDAMENTO STRUTTURALE PONTE AL KM 3+225 (IMP. PROG. € 300.000) - DM 225/2021	RUP	CESARO MICHELE	Entrata	Spesa	Avanzamento %
				300.000,00	300.000,00	50
<b>Fase</b>	<b>Peso fase</b>	<b>Avanzamento fase</b>	<b>Inizio previsto</b>	<b>Fine prevista</b>	<b>Inizio effettivo</b>	<b>Fine effettiva</b>
Progetto fattibilità tecnica ed economica e progettazione definita	35	100	01/03/2022	30/04/2023	01/03/2022	07/06/2023
Progettazione Esecutiva	15	100	01/05/2023	30/06/2023	08/06/2023	15/06/2023
Gara	5	0	01/07/2023	30/09/2023	20/06/2023	
Formalizzazione contratto e affidamento	5	0	01/10/2023	30/11/2023		
Esecuzione Lavori	35	0	01/12/2023	30/06/2024		
Conto finale e collaudo/cre	4	0	16/07/2024	30/09/2024		
liquidazione incentivo	1	0	01/10/2024	31/12/2024		
<b>LLPP_167H21006940001</b>	<b>SP 340/2 DI SPINA - LAVORI CONSOLIDAMENTO STRUTTURALE PONTE AL KM 0+833 (IMP. PROG. € 260.000) - DM 225/2021</b>	<b>RUP</b>	<b>SOLINAS GIOVANNI</b>	<b>Entrata</b>	<b>Spesa</b>	<b>Avanzamento %</b>
				260.000,00	260.000,00	60
<b>Fase</b>	<b>Peso fase</b>	<b>Avanzamento fase</b>	<b>Inizio previsto</b>	<b>Fine prevista</b>	<b>Inizio effettivo</b>	<b>Fine effettiva</b>
Progetto fattibilità tecnica ed economica e progettazione definita	35	100	01/03/2022	30/10/2022	01/03/2022	29/11/2022
Progettazione Esecutiva	15	100	01/11/2022	31/12/2022	30/11/2022	15/12/2022
Gara	5	100	01/01/2023	28/02/2023	21/12/2022	17/02/2023
Formalizzazione contratto e affidamento	5	100	18/02/2023	30/04/2023	18/02/2023	25/05/2023
Esecuzione Lavori	35	0	01/05/2023	30/10/2023	27/04/2023	
Conto finale e collaudo/cre	4	0	01/11/2023	30/11/2023		
liquidazione incentivo	1	0	01/12/2023	31/12/2023		
<b>LLPP_167H21006950001</b>	<b>SP 376/1 DI VALNESTORE - LAVORI DI CONSOLIDAMENTO STRUTTURALE PONTI AI KM 2+269, 4+522 E KM 4+958 (IMP. PROG. € 400.000) - DM 225/2021</b>	<b>RUP</b>	<b>SOLINAS GIOVANNI</b>	<b>Entrata</b>	<b>Spesa</b>	<b>Avanzamento %</b>
				400.000,00	400.000,00	0
<b>Fase</b>	<b>Peso fase</b>	<b>Avanzamento fase</b>	<b>Inizio previsto</b>	<b>Fine prevista</b>	<b>Inizio effettivo</b>	<b>Fine effettiva</b>
Progetto fattibilità tecnica ed economica e progettazione definita	35	0	15/01/2023	31/10/2023	15/01/2023	
Progettazione Esecutiva	15	0	01/11/2023	31/12/2023		
Gara	5	0	01/01/2024	28/02/2024		
Formalizzazione contratto e affidamento	5	0	01/03/2024	30/04/2024		
Esecuzione Lavori	35	0	01/05/2024	30/10/2024		
Conto finale e collaudo/cre	4	0	01/11/2024	31/12/2024		
liquidazione incentivo	1	0	01/01/2025	28/02/2025		
<b>LLPP_167H21006960001</b>	<b>SP 447 DI CANNAIOLA - LAVORI DI CONSOLIDAMENTO STRUTTURALE PONTI AI KM 6+488, 6+531 E KM 6+620 (IMP. PROG. € 500.000) - DM 225/2021</b>	<b>RUP</b>	<b>SOLINAS GIOVANNI</b>	<b>Entrata</b>	<b>Spesa</b>	<b>Avanzamento %</b>
				500.000,00	500.000,00	0
<b>Fase</b>	<b>Peso fase</b>	<b>Avanzamento fase</b>	<b>Inizio previsto</b>	<b>Fine prevista</b>	<b>Inizio effettivo</b>	<b>Fine effettiva</b>
Progetto fattibilità tecnica ed economica e progettazione definita	35	0	15/01/2023	31/10/2023	15/01/2023	
Progettazione Esecutiva	15	0	01/11/2023	31/12/2023		
Gara	5	0	01/01/2024	28/02/2024		
Formalizzazione contratto e affidamento	5	0	01/03/2024	30/04/2024		
Esecuzione Lavori	35	0	01/05/2024	30/10/2024		
Conto finale e collaudo/cre	4	0	01/11/2024	31/12/2024		
liquidazione incentivo	1	0	01/01/2025	28/02/2025		

LLPP_167H21006970001	SP 448 DI SAN LORENZO - LAVORI DI CONSOLIDAMENTO STRUTTURALE PONTI AI KM 3+307 E 3+738 (IMP. PROG. € 380.000) - DM 225/2021	RUP	SOLINAS GIOVANNI	Entrata	Spesa	Avanzamento %
				380.000,00	380.000,00	0
<b>Fase</b>		<b>Fine prevista</b>	<b>Inizio effettivo</b>	<b>Fine effettiva</b>		
Progetto fattibilità tecnica ed economica e progettazione definita	35	15/01/2023	15/01/2023			
Progettazione Esecutiva	15	01/11/2023				
Gara	5	01/01/2024				
Formalizzazione contratto e affidamento	5	01/03/2024				
Esecuzione Lavori	35	01/05/2024				
Conto finale e collaudo/cre liquidazione incentivo	4	01/11/2024				
	1	01/01/2025				
<b>LLPP_167H21007010001</b>	<b>SP 100/6 DI PISTRINO - LAVORI DI STRAORDINARIA MANUTENZIONE PER LA MESSA IN SICUREZZA E RIPRISTINO INFRASTRUTTURALE AL KM 3+670 (IMP. PROG. € 250.000) - DM 225/2021</b>	<b>RUP</b>	<b>CESARO MICHELE</b>	<b>Entrata</b>	<b>Spesa</b>	<b>Avanzamento %</b>
				0,00	250.000,00	50
<b>Fase</b>		<b>Fine prevista</b>	<b>Inizio effettivo</b>	<b>Fine effettiva</b>		
Progetto fattibilità tecnica ed economica e progettazione definita	35	01/03/2022	01/03/2022	12/06/2023		
Progettazione Esecutiva	15	01/05/2023	13/06/2023	14/06/2023		
Gara	5	01/07/2023	20/06/2023			
Formalizzazione contratto e affidamento	5	01/10/2023				
Esecuzione Lavori	35	01/12/2023				
Conto finale e collaudo/cre liquidazione incentivo	4	01/07/2024				
	1	01/10/2024				
<b>LLPP_177H19001230001</b>	<b>SP 465/2 DI MEGGIANO - RIPRISTINO DELLA STABILITA' DE VERSANTE E RIPRISTINO DEL CORPO STRADALE - V STRALCIO (IMP. PROG. € 1.183.600) FONDI SISMA ORD. 388/2016</b>	<b>RUP</b>	<b>SOLINAS GIOVANNI</b>	<b>Entrata</b>	<b>Spesa</b>	<b>Avanzamento %</b>
				1.183.600,00	1.183.600,00	100
<b>Fase</b>		<b>Fine prevista</b>	<b>Inizio effettivo</b>	<b>Fine effettiva</b>		
Progetto fattibilità tecnica ed economica e progettazione definita	35	01/05/2020	01/05/2020	13/10/2020		
Progettazione Esecutiva	15	16/09/2020	14/10/2020	22/04/2021		
Gara	5	01/04/2021	01/04/2021	05/07/2021		
Formalizzazione contratto e affidamento	5	01/07/2021	06/07/2021	20/09/2021		
Esecuzione Lavori	35	01/10/2021	28/10/2021	28/11/2022		
Conto finale e collaudo/cre liquidazione incentivo	4	01/08/2022	29/11/2022	29/11/2022		
	1	01/12/2022	01/12/2022	22/03/2023		
<b>LLPP_177H19002200001</b>	<b>SP 225/1 DI RANCANA - LAVORI DI RIPRISTINO DEL CORPO STRADALE AL KM 2+200 (IMP. PROG. € 887.700) FONDI SISMA ORD. 388/2016</b>	<b>RUP</b>	<b>CESARO MICHELE</b>	<b>Entrata</b>	<b>Spesa</b>	<b>Avanzamento %</b>
				887.700,00	884.298,38	54
<b>Fase</b>		<b>Fine prevista</b>	<b>Inizio effettivo</b>	<b>Fine effettiva</b>		
Progetto fattibilità tecnica ed economica e progettazione definita	35	31/08/2020	31/08/2020	07/03/2022		
Progettazione Esecutiva	15	08/03/2022	08/03/2022	28/09/2023		
Gara	5	27/06/2023	30/09/2023			
Formalizzazione contratto e affidamento	5	01/10/2023	30/11/2023			
Esecuzione Lavori	35	01/12/2023	31/12/2023			
Conto finale e collaudo/cre liquidazione incentivo	4	01/01/2025	31/03/2025			
	1	01/04/2025	30/06/2025			

LLPP_	SP 306/1 DI CASTIGLIONE DEL LAGO - LAVORI CONSOLIDAMENTO STRUTTURALE PONTE AL KM 2+300 (IMP. PROG. € 380.000) - DM 225/2021	RUP	SOLINAS GIOVANNI	Entrata	Spesa	Avanzamento %	
				380.000,00	380.000,00	60	
<b>Fase</b>		<b>Peso fase</b>	<b>Avanzamento fase</b>	<b>Inizio previsto</b>	<b>Fine prevista</b>	<b>Inizio effettivo</b>	<b>Fine effettiva</b>
Progetto fattibilità tecnica ed economica e progettazione definiti	35	100	01/03/2022	30/10/2022	01/03/2022	10/10/2022	
Progettazione Esecutiva	15	100	01/11/2022	31/12/2022	11/10/2022	16/12/2022	
Gara	5	100	21/12/2022	30/04/2023	21/12/2022	16/03/2023	
Formalizzazione contratto e affidamento	5	100	01/05/2023	15/05/2023	17/03/2023	25/05/2023	
Esecuzione Lavori consegna lavori in via d'urgenza	35	0	16/05/2023	30/10/2023	27/04/2023		
Conto finale e collaudo/cre	4	0	01/11/2023	30/11/2023			
liquidazione incentivo	1	0	01/12/2023	31/12/2023			
<b>LLPP_</b>	<b>S.R. N 298 EUGUBINA - KM 0+900. SISTEMAZIONE FRANA DI VALLE AL FINE DI GARANTIRE LA CIRCOLAZIONE IN ENTRAMBE LE DIREZIONI DI MARCIA. (IMPORTO € 260.000,00)</b>	<b>RUP</b>	<b>SOLINAS GIOVANNI</b>	<b>Entrata</b>	<b>Spesa</b>	<b>Avanzamento %</b>	
				260.000,00	260.000,00	0	
<b>Fase</b>		<b>Peso fase</b>	<b>Avanzamento fase</b>	<b>Inizio previsto</b>	<b>Fine prevista</b>	<b>Inizio effettivo</b>	<b>Fine effettiva</b>
Progetto fattibilità tecnica ed economica e progettazione definiti	35	0					
Progettazione Esecutiva	15	0					
Gara	5	0					
Formalizzazione contratto e affidamento	5	0					
Esecuzione Lavori	35	0					
Conto finale e collaudo/cre	4	0					
liquidazione incentivo	1	0					
<b>LLPP_</b>	<b>SP 105/1 DI TRESTINA - CONSOLIDAMENTO STRUTTURALE PONTE AL KM 11+288 (IMP. PROG. € 740.000) - DM 225/2021</b>	<b>RUP</b>	<b>SOLINAS GIOVANNI</b>	<b>Entrata</b>	<b>Spesa</b>	<b>Avanzamento %</b>	
				360.000,00	740.000,00	55	
<b>Fase</b>		<b>Peso fase</b>	<b>Avanzamento fase</b>	<b>Inizio previsto</b>	<b>Fine prevista</b>	<b>Inizio effettivo</b>	<b>Fine effettiva</b>
Progetto fattibilità tecnica ed economica e progettazione definiti	35	100	01/03/2022	30/11/2022	01/03/2022	22/02/2023	
Progettazione Esecutiva	15	100	23/02/2023	31/03/2023	23/02/2023	22/03/2023	
Gara	5	100	01/04/2023	30/05/2023	13/04/2023	21/07/2023	
Formalizzazione contratto e affidamento	5	0	01/06/2023	31/07/2023	22/07/2023		
Esecuzione Lavori	35	0	01/08/2023	28/02/2024	26/07/2023		
Conto finale e collaudo/cre	4	0	01/03/2024	30/04/2024			
liquidazione incentivo	1	0	01/05/2024	31/05/2024			
<b>LLPP_</b>	<b>SP 201/1 DI PIETRALUNGA - LAVORI DI CONSOLIDAMENTO STRUTTURALE PONTE AL KM 1+064 (IMP. PROG. € 630.000) - DM 225/2021</b>	<b>RUP</b>	<b>SOLINAS GIOVANNI</b>	<b>Entrata</b>	<b>Spesa</b>	<b>Avanzamento %</b>	
				310.000,00	630.000,00	60	
<b>Fase</b>		<b>Peso fase</b>	<b>Avanzamento fase</b>	<b>Inizio previsto</b>	<b>Fine prevista</b>	<b>Inizio effettivo</b>	<b>Fine effettiva</b>
Progetto fattibilità tecnica ed economica e progettazione definiti	35	100	01/03/2022	30/11/2022	01/03/2022	22/02/2023	
Progettazione Esecutiva	15	100	23/02/2023	30/04/2023	23/02/2023	02/05/2023	
Gara	5	100	01/05/2023	30/06/2023	03/05/2023	22/06/2023	
Formalizzazione contratto e affidamento	5	100	01/07/2023	15/08/2023	23/06/2023	01/08/2023	
Esecuzione Lavori	35	0	01/08/2023	28/02/2024	01/08/2023		
Conto finale e collaudo/cre	4	0	01/03/2024	30/04/2024			
liquidazione incentivo	1	0	01/05/2024	31/05/2024			

LLPP_	SP 140/1 DI BANCHETTI - LAVORI DI CONSOLIDAMENTO STRUTTURALE PONTI AL KM 0+630 E 3+744 (IMP. PROG. € 250.000) - DM 225/2021	RUP	CESARO MICHELE	Entrata	Spesa	Avanzamento %
LLPP_187H21007070001	SP 140/1 DI BANCHETTI - LAVORI DI CONSOLIDAMENTO STRUTTURALE PONTI AL KM 0+630 E 3+744 (IMP. PROG. € 250.000) - DM 225/2021	RUP	CESARO MICHELE	250.000,00	250.000,00	50
<b>Fase</b>	<b>Peso fase</b>	<b>Avanzamento fase</b>	<b>Inizio previsto</b>	<b>Fine prevista</b>	<b>Inizio effettivo</b>	<b>Fine effettiva</b>
Progetto fattibilità tecnica ed economica e progettazione definita	35	100	01/03/2022	30/11/2022	01/03/2022	01/03/2023
Progettazione Esecutiva	15	100	01/04/2023	30/05/2023	02/03/2023	13/06/2023
Gara	5	0	01/06/2023	30/10/2023	15/06/2023	
Formalizzazione contratto e affidamento	5	0	01/11/2023	31/12/2023		
Esecuzione Lavori	35	0	01/01/2024	31/07/2024		
Conto finale e collaudo/cre liquidazione incentivo	4	0	01/08/2024	31/10/2024		
	1	0	01/11/2024	31/12/2024		
<b>LLPP_187H22002790002</b>	<b>SR 75 BIS DEL TRASIMENO INFERIORE - SISTEMAZIONE INTERSEZIONE STRADALE AL KM 34+900, SVINCOLO RACCORDO AUTOSTRADALE A06 PASSIGNANO EST - ROTATORIA (IMP. PROG. € 800.000) - (ex LLPP_VIAB120)</b>	<b>RUP</b>	<b>SOLINAS GIOVANNI</b>	<b>Entrata</b>	<b>Spesa</b>	<b>Avanzamento %</b>
				660.000,00	660.000,00	0
<b>Fase</b>	<b>Peso fase</b>	<b>Avanzamento fase</b>	<b>Inizio previsto</b>	<b>Fine prevista</b>	<b>Inizio effettivo</b>	<b>Fine effettiva</b>
Progetto fattibilità tecnica ed economica e progettazione definita	35	0				
Progettazione Esecutiva	15	0				
Gara	5	0				
Formalizzazione contratto e affidamento	5	0				
Esecuzione Lavori	35	0				
Conto finale e collaudo/cre liquidazione incentivo	4	0				
	1	0				
<b>LLPP_192C18000140001</b>	<b>S.P. N. 476/2 DI NORCIA: LAVORI DI RIPRISTINO DI OPERE D'ARTE TRA IL KM 14+000 E 21+514 - SP 477/1: LAVORI DI RIPRISTINO OPERE D'ARTE TRA IL KM 1+430 E IL KM 10+400 (IMP. PROG. € 924.688) FONDI SISMA ORD. 388/2016</b>	<b>RUP</b>	<b>CESARO MICHELE</b>	<b>Entrata</b>	<b>Spesa</b>	<b>Avanzamento %</b>
				924.688,00	924.688,00	60
<b>Fase</b>	<b>Peso fase</b>	<b>Avanzamento fase</b>	<b>Inizio previsto</b>	<b>Fine prevista</b>	<b>Inizio effettivo</b>	<b>Fine effettiva</b>
Progetto fattibilità tecnica ed economica e progettazione definita	35	100	30/04/2019	30/10/2019	23/08/2019	10/10/2019
Progettazione Esecutiva	15	100	01/11/2019	31/12/2019	11/10/2019	09/12/2019
Gara	5	100	01/01/2020	02/03/2020	08/01/2020	02/03/2020
Formalizzazione contratto e affidamento	5	100	01/03/2020	30/06/2020	03/03/2020	11/06/2020
Esecuzione Lavori	35	0	31/08/2020	30/06/2024	31/08/2020	
Conto finale e collaudo/cre liquidazione incentivo	4	0	01/07/2024	30/09/2024		
	1	0	01/10/2024	30/11/2024		
<b>LLPP_197H19000980001</b>	<b>SP 475 DEL MURAGLIONE - LAVORI DI RIPRISTINO DEL CORPO STRADALE TRA IL KM 0+000 E I KM 11+750 - V STRALCIO (IMP. PROG. € 1.175.400 aumentato a € 1.775.400,00 nel 2021) FONDI SISMA ORD. 388/2016</b>	<b>RUP</b>	<b>SOLINAS GIOVANNI</b>	<b>Entrata</b>	<b>Spesa</b>	<b>Avanzamento %</b>
				1.775.400,00	1.775.400,00	60
<b>Fase</b>	<b>Peso fase</b>	<b>Avanzamento fase</b>	<b>Inizio previsto</b>	<b>Fine prevista</b>	<b>Inizio effettivo</b>	<b>Fine effettiva</b>
Progetto fattibilità tecnica ed economica e progettazione definita	35	100	01/07/2020	30/06/2021	01/07/2020	22/06/2021
Progettazione Esecutiva	15	100	01/07/2021	30/09/2021	23/06/2021	11/10/2021
Gara	5	100	01/10/2021	31/12/2021	14/10/2021	30/11/2021
Formalizzazione contratto e affidamento	5	100	01/01/2022	28/02/2022	01/12/2021	18/02/2022
Esecuzione Lavori	35	0	01/03/2022	30/06/2024	31/03/2022	
Conto finale e collaudo/cre	4	0	01/07/2024	30/09/2024		



	1	0	01/10/2024	31/12/2024	RUP	SPESA	AVANZAMENTO %
liquidazione incentivo							
<b>LLPP_J97H21011770001</b>	<b>SP 250/1 DI ROCCA SANT'ANGELO - LAVORI CONSOLIDAMENTO STRUTTURALE PONTE AL KM 4+905 (IMP. PROG. € 320.000) - DM 225/2021</b>				<b>RUP</b>	<b>SOLINAS GIOVANNI</b>	<b>Avanzamento %</b>
						320.000,00	60
<b>Fase</b>	<b>Peso fase</b>	<b>Avanzamento fase</b>	<b>Inizio previsto</b>	<b>Fine prevista</b>	<b>Inizio effettivo</b>	<b>Fine effettiva</b>	
Progetto fattibilità tecnica ed economica e progettazione definita	35	100	01/03/2022	30/10/2022	01/03/2022	24/01/2023	
Progettazione Esecutiva	15	100	25/01/2023	30/04/2023	25/01/2023	24/03/2023	
Gara	5	100	01/05/2023	30/06/2023	06/04/2023	12/06/2023	
Formalizzazione contratto e affidamento	5	100	01/07/2023	30/08/2023	12/06/2023	07/08/2023	
Esecuzione Lavori	35	0	01/09/2023	28/02/2024	28/08/2023		
Conto finale e collaudo/cre	4	0	01/03/2024	30/05/2024			
liquidazione incentivo	1	0	01/06/2024	30/06/2024			
<b>LLPP_J97H21011780001</b>	<b>SP 308/2 DI CITTA' DELLA PIEVE - LAVORI CONSOLIDAMENTO STRUTTURALE PONTE AL KM 0+050 (IMP. PROG. € 260.000) - DM 225/2021</b>				<b>RUP</b>	<b>SOLINAS GIOVANNI</b>	<b>Avanzamento %</b>
						260.000,00	60
<b>Fase</b>	<b>Peso fase</b>	<b>Avanzamento fase</b>	<b>Inizio previsto</b>	<b>Fine prevista</b>	<b>Inizio effettivo</b>	<b>Fine effettiva</b>	
Progetto fattibilità tecnica ed economica e progettazione definita	35	100	01/03/2022	30/10/2022	01/03/2022	14/10/2022	
Progettazione Esecutiva	15	100	01/11/2022	31/12/2022	15/10/2022	15/03/2023	
Gara	5	100	01/04/2023	30/05/2023	24/03/2023	31/05/2023	
Formalizzazione contratto e affidamento	5	100	01/06/2023	31/07/2023	01/06/2023	07/08/2023	
Esecuzione Lavori	35	0	01/08/2023	28/02/2024	28/08/2023		
Conto finale e collaudo/cre	4	0	01/03/2024	30/06/2024			
liquidazione incentivo	1	0	01/07/2024	30/09/2024			
<b>LLPP_J97H21011790001</b>	<b>SP 308/2 DI CITTA' DELLA PIEVE - LAVORI CONSOLIDAMENTO STRUTTURALE PONTE AL KM 5+000 (IMP. PROG. € 2.000.000,00) - DM 225/2021</b>				<b>RUP</b>	<b>SOLINAS GIOVANNI</b>	<b>Avanzamento %</b>
						2.000.000,00	60
<b>Fase</b>	<b>Peso fase</b>	<b>Avanzamento fase</b>	<b>Inizio previsto</b>	<b>Fine prevista</b>	<b>Inizio effettivo</b>	<b>Fine effettiva</b>	
Progetto fattibilità tecnica ed economica e progettazione definita	35	100	01/03/2022	30/11/2022	01/03/2022	24/01/2023	
Progettazione Esecutiva	15	100	25/01/2023	30/04/2023	25/01/2023	27/03/2023	
Gara	5	100	01/05/2023	30/06/2023	29/05/2023	27/07/2023	
Formalizzazione contratto e affidamento	5	100	01/07/2023	30/09/2023	28/07/2023	25/10/2023	
Esecuzione Lavori	35	0	01/10/2023	30/09/2024			
Conto finale e collaudo/cre	4	0	01/10/2024	31/12/2024			
liquidazione incentivo	1	0	01/01/2025	28/02/2025			
<b>LLPP_J97H21011800001</b>	<b>SP 308/2 DI CITTA' DELLA PIEVE - LAVORI CONSOLIDAMENTO STRUTTURALE PONTI AL KM 5+300 E AL KM 5+320 (IMP. PROG. € 300.000) - DM 225/2021</b>				<b>RUP</b>	<b>SOLINAS GIOVANNI</b>	<b>Avanzamento %</b>
						300.000,00	60
<b>Fase</b>	<b>Peso fase</b>	<b>Avanzamento fase</b>	<b>Inizio previsto</b>	<b>Fine prevista</b>	<b>Inizio effettivo</b>	<b>Fine effettiva</b>	
Progetto fattibilità tecnica ed economica e progettazione definita	35	100	01/03/2022	30/10/2022	01/03/2022	15/12/2022	
Progettazione Esecutiva	15	100	01/11/2022	31/12/2022	16/12/2022	22/12/2022	
Gara	5	100	01/01/2023	30/04/2023	28/12/2022	20/04/2023	
Formalizzazione contratto e affidamento	5	100	01/05/2023	30/06/2023	21/04/2023	19/06/2023	
Esecuzione Lavori	35	0	01/07/2023	30/11/2023	15/05/2023		
Conto finale e collaudo/cre	4	0	01/12/2023	31/01/2024			
liquidazione incentivo	1	0	01/02/2024	28/02/2024			

LLPP_J97H21011810001	SP 408 DI TORDANDREA - LAVORI DI CONSOLIDAMENTO STRUTTURALE PONTE AL KM 5+081 (IMP. PROG. € 250.000) - DM 225/2021	RUP	SOLINAS GIOVANNI	Entrata	Spesa	Avanzamento %
<b>Fase</b>		<b>Fine prevista</b>	<b>Inizio effettivo</b>	<b>Entrata</b>	<b>Spesa</b>	<b>Avanzamento %</b>
Progetto fattibilità tecnica ed economica e progettazione definita	35	0	15/01/2023	250.000,00	250.000,00	0
Progettazione Esecutiva	15	0	01/11/2023			
Gara	5	0	01/01/2024			
Formalizzazione contratto e affidamento	5	0	01/03/2024			
Esecuzione Lavori	35	0	01/05/2024			
Conto finale e collaudo/cre	4	0	01/11/2024			
liquidazione incentivo	1	0	01/01/2025			

LLPP_J97H21013950001	SP 105/1 DI TRESTINA - LAVORI DI CONSOLIDAMENTO STRUTTURALE E ADEGUAMENTO DELLE BARRIERE DEI PONTI AI KM 13+675 E 13+780 (IMP. PROG. € 300.000) - DM 225/2021	RUP	CESARO MICHELE	Entrata	Spesa	Avanzamento %
<b>Fase</b>		<b>Fine prevista</b>	<b>Inizio effettivo</b>	<b>Entrata</b>	<b>Spesa</b>	<b>Avanzamento %</b>
Progetto fattibilità tecnica ed economica e progettazione definita	35	100	01/03/2022	07/06/2023	300.000,00	35
Progettazione Esecutiva	15	0	01/05/2023			
Gara	5	0	01/10/2023			
Formalizzazione contratto e affidamento	5	0	01/01/2024			
Esecuzione Lavori	35	0	01/03/2024			
Conto finale e collaudo/cre	4	0	01/10/2024			
liquidazione incentivo	1	0	01/01/2025			

## A44000 SERVIZIO GESTIONE VIABILITA'

LLPP_J118050005800002	S.P. 451 LA BRUNA - LAVORI DI ADEGUAMENTO E RISANAMENTO A TRATTI, COMPRESA VARIANTE AL C.A. DI BASTARDO (IMP. PROG. € 4.814.216,00 - VINC. D01126)	RUP	RAPICETTA ANDREA	Entrata	Spesa	Avanzamento %
<b>Fase</b>		<b>Fine prevista</b>	<b>Inizio effettivo</b>	<b>Entrata</b>	<b>Spesa</b>	<b>Avanzamento %</b>
Esecuzione Lavori	95	100	25/06/2014	21/12/2018	4.814.216,00	100
Conto finale e collaudo/cre	4	100	21/01/2018	27/01/2021		
liquidazione incentivo	1	100	22/07/2018	17/09/2021		

LLPP_J17H1800012800001	VARIE STRADE PROV.LI ZONA 1 (COMPR. 1 E 2),INTERVENTI RIPRISTINO E ADEGUAMENTO PIANI VIABILI A TRATTI SALTUARI-CONTRIBUTO MINISTERIALE (IMP. PROG. € 1.120.063,59) - DM 49/2018	RUP	CAIELLO MARCO	Entrata	Spesa	Avanzamento %
<b>Fase</b>		<b>Fine prevista</b>	<b>Inizio effettivo</b>	<b>Entrata</b>	<b>Spesa</b>	<b>Avanzamento %</b>
Progetto fattibilità tecnica ed economica e progettazione definita	35	100	01/04/2023	05/05/2023	1.120.063,59	50
Progettazione Esecutiva	15	100	01/07/2023	30/05/2023		
Gara	5	0	16/09/2023			
Formalizzazione contratto e affidamento	5	0	01/02/2024			
Esecuzione Lavori	35	0	01/04/2024			
Conto finale e collaudo/cre	4	0	01/10/2024			
liquidazione incentivo	1	0	01/01/2025			

LLPP_J17H20001340001	ZONA 4 - RIFACIMENTO PIANO VIABILE DISSESTATO (IMP. PROG. € 93.084,54) - DM 224/2020	RUP	PAZZAGLIA LUCIO	Entrata	Spesa	Avanzamento %
				93.084,54	93.084,54	99
<b>Fase</b>	<b>Peso fase</b>	<b>Avanzamento fase</b>	<b>Inizio previsto</b>	<b>Fine prevista</b>	<b>Inizio effettivo</b>	<b>Fine effettiva</b>
Progetto fattibilità tecnica ed economica e progettazione definita	35	100	24/02/2022	31/03/2022	24/02/2022	07/03/2022
Progettazione Esecutiva	15	100	01/04/2022	31/05/2022	08/03/2022	13/05/2022
Gara	5	100	01/06/2022	30/06/2022	13/05/2022	13/05/2022
Formalizzazione contratto e affidamento	5	100	01/07/2022	30/11/2022	13/05/2022	06/06/2022
Esecuzione Lavori	35	100	01/01/2023	30/11/2023	16/06/2022	08/02/2023
Conto finale e collaudo/cre liquidazione incentivo	4	100	01/12/2023	31/12/2023	09/02/2023	20/03/2023
	1	0	01/01/2024	31/01/2024		
<b>LLPP_J17H20001360001</b>	<b>ZONA 1 - RIFACIMENTO PIANO VIABILE DISSESTATO (IMP. PROG. € 882.138,61) - DM 123/2020</b>	<b>RUP</b>	<b>MANCINI ALCEO</b>	<b>Entrata</b>	<b>Spesa</b>	<b>Avanzamento %</b>
				882.138,61	882.138,61	100
<b>Fase</b>	<b>Peso fase</b>	<b>Avanzamento fase</b>	<b>Inizio previsto</b>	<b>Fine prevista</b>	<b>Inizio effettivo</b>	<b>Fine effettiva</b>
Progetto fattibilità tecnica ed economica e progettazione definita	35	100	01/04/2022	30/04/2022	01/04/2022	21/04/2022
Progettazione Esecutiva	15	100	01/06/2022	31/07/2022	22/04/2022	01/08/2022
Gara	5	100	01/08/2022	30/11/2022	03/08/2022	28/11/2022
Formalizzazione contratto e affidamento	5	100	01/12/2022	28/02/2023	29/11/2022	31/01/2023
Esecuzione Lavori	35	100	01/03/2023	30/11/2023	16/03/2023	30/07/2023
Conto finale e collaudo/cre liquidazione incentivo	4	100	01/12/2023	31/12/2023	31/07/2023	06/09/2023
	1	100	01/01/2024	31/01/2024	07/09/2023	02/10/2023
<b>LLPP_J17H20001510001</b>	<b>ZONA 5 - RIFACIMENTO PIANO VIABILE DISSESTATO (IMP. PROG. € 93.084,55) - DM 224/2020</b>	<b>RUP</b>	<b>REMIGI FABIO</b>	<b>Entrata</b>	<b>Spesa</b>	<b>Avanzamento %</b>
				93.084,55	93.084,55	100
<b>Fase</b>	<b>Peso fase</b>	<b>Avanzamento fase</b>	<b>Inizio previsto</b>	<b>Fine prevista</b>	<b>Inizio effettivo</b>	<b>Fine effettiva</b>
Progetto fattibilità tecnica ed economica e progettazione definita	35	100	28/02/2022	31/05/2022	28/02/2022	10/05/2022
Progettazione Esecutiva	15	100	01/06/2022	31/07/2022	11/05/2022	24/08/2022
Gara	5	100	01/08/2022	31/10/2022	24/08/2022	24/08/2022
Formalizzazione contratto e affidamento	5	100	01/11/2022	31/12/2022	25/08/2022	19/10/2022
Esecuzione Lavori	35	100	01/01/2023	30/11/2023	05/10/2022	24/10/2022
Conto finale e collaudo/cre liquidazione incentivo	5	100	01/12/2023	31/12/2023	25/10/2022	02/03/2023
<b>LLPP_J17H22000940001</b>	<b>SP 244/1 DI MONTECUCCO DA KM 0+000 AL KM 9+285. LAVORI DI RIQUALIFICAZIONE DELLE PAVIMENTAZIONI CARRABILI, RINNOVAMENTO DELLA SEGNALETICA ORIZZONTALE E VERTICALE E MIGLIORAMENTO DELLE BARRIERE STRADALI (IMP. PROG. € 175.337)</b>	<b>RUP</b>	<b>VERDOLINI MARIO</b>	<b>Entrata</b>	<b>Spesa</b>	<b>Avanzamento %</b>
				192.870,70	192.870,70	99
<b>Fase</b>	<b>Peso fase</b>	<b>Avanzamento fase</b>	<b>Inizio previsto</b>	<b>Fine prevista</b>	<b>Inizio effettivo</b>	<b>Fine effettiva</b>
Progetto fattibilità tecnica ed economica e progettazione definita	35	100	01/04/2022	31/12/2022	01/04/2022	28/10/2022
Progettazione Esecutiva	15	100	01/01/2023	28/02/2023	29/10/2022	06/12/2022
Gara	5	100	01/03/2023	30/04/2023	21/12/2022	05/04/2023
Formalizzazione contratto e affidamento	5	100	01/05/2023	31/05/2023	06/04/2023	30/06/2023
Esecuzione Lavori	35	100	01/06/2023	30/06/2024	01/07/2023	24/08/2023
Conto finale e collaudo/cre liquidazione incentivo	4	100	01/07/2024	31/07/2024	25/08/2023	31/10/2023
	1	0	01/08/2024	31/08/2024	01/11/2023	

LLPP_J27H18001190001	SSPP ZONA 5 - EX ZONA 4 (COMPENSORI 7 E 8) - INTERVENTI DI RIPRISTINO E ADEGUAMENTI PIANI VIABILI A TRATTI SALTUARI - CONTRIBUTO MINISTERIALE (IMP. PROG. € 1.014.990,11)	RUP	VERDOLINI MARIO	Entrata	Spesa	Avanzamento %
				1.014.990,11	1.014.990,11	55
<b>Fase</b>	<b>Peso fase</b>	<b>Avanzamento fase</b>	<b>Inizio previsto</b>	<b>Fine prevista</b>	<b>Inizio effettivo</b>	<b>Fine effettiva</b>
Progetto fattibilità tecnica ed economica e progettazione definita	35	100	01/04/2023	30/06/2023	01/04/2023	28/04/2023
Progettazione Esecutiva	15	100	01/07/2023	15/09/2023	29/04/2023	18/05/2023
Gara	5	100	16/09/2023	31/01/2024	29/05/2023	29/08/2023
Formalizzazione contratto e affidamento	5	0	01/02/2024	31/03/2024	30/08/2023	
Esecuzione Lavori	35	0	01/04/2024	30/09/2024		
Conto finale e collaudo/cre	4	0	01/10/2024	31/12/2024		
liquidazione incentivo	1	0	01/01/2025	31/03/2025		
<b>LLPP_J27H20001420001</b>	<b>ZONA 4 - RIFACIMENTO PIANO VIABILE DISSESTATO (IMP. PROG. € 844.609,14) - MIT DM 123/2020</b>	<b>RUP</b>	<b>PAZZAGLIA LUCIO</b>	<b>Entrata</b>	<b>Spesa</b>	<b>Avanzamento %</b>
				844.609,14	844.609,14	55
<b>Fase</b>	<b>Peso fase</b>	<b>Avanzamento fase</b>	<b>Inizio previsto</b>	<b>Fine prevista</b>	<b>Inizio effettivo</b>	<b>Fine effettiva</b>
Progetto fattibilità tecnica ed economica e progettazione definita	35	100	01/04/2023	30/06/2023	01/03/2023	28/03/2023
Progettazione Esecutiva	15	100	01/07/2023	15/09/2023	29/03/2023	26/04/2023
Gara	5	100	16/09/2023	31/01/2024	29/05/2023	25/08/2023
Formalizzazione contratto e affidamento	5	0	01/02/2024	31/03/2024	26/08/2023	
Esecuzione Lavori	35	0	01/04/2024	30/09/2024		
Conto finale e collaudo/cre	4	0	01/10/2024	31/12/2024		
liquidazione incentivo	1	0	01/01/2025	31/03/2025		
<b>LLPP_J27H20001510001</b>	<b>ZONA 3 - RIFACIMENTO PIANO VIABILE DISSESTATO (IMP. PROG. € 93.084,54) - DM 224/2020</b>	<b>RUP</b>	<b>VERDOLINI MARIO</b>	<b>Entrata</b>	<b>Spesa</b>	<b>Avanzamento %</b>
				93.084,54	93.084,54	100
<b>Fase</b>	<b>Peso fase</b>	<b>Avanzamento fase</b>	<b>Inizio previsto</b>	<b>Fine prevista</b>	<b>Inizio effettivo</b>	<b>Fine effettiva</b>
Progetto fattibilità tecnica ed economica e progettazione definita	35	100	05/04/2022	31/05/2022	05/04/2022	10/05/2022
Progettazione Esecutiva	15	100	01/06/2022	31/07/2022	11/05/2022	01/09/2022
Gara	5	100	01/08/2022	31/10/2022	01/09/2022	01/09/2022
Formalizzazione contratto e affidamento	5	100	01/11/2022	31/12/2022	02/09/2022	22/11/2022
Esecuzione Lavori	35	100	01/01/2023	30/11/2023	12/09/2022	12/10/2022
Conto finale e collaudo/cre	5	100	01/12/2023	31/12/2023	13/10/2022	31/01/2023
<b>LLPP_J27H21003700002</b>	<b>SSRR ZONA 2 (COMPR. 3 E 4) INTERVENTI DI MANUTENZIONE STRAORDINARIA RIPRISTINO E ADEGUAMENTO PIANI VIABILI A TRATTI SALTUARI (IMP. PROG. € 584.367,38)</b>	<b>RUP</b>	<b>BILLI PASQUALE</b>	<b>Entrata</b>	<b>Spesa</b>	<b>Avanzamento %</b>
				584.367,38	584.367,38	100
<b>Fase</b>	<b>Peso fase</b>	<b>Avanzamento fase</b>	<b>Inizio previsto</b>	<b>Fine prevista</b>	<b>Inizio effettivo</b>	<b>Fine effettiva</b>
Progetto fattibilità tecnica ed economica e progettazione definita	35	100	01/06/2021	15/11/2021	01/06/2021	23/11/2021
Progettazione Esecutiva	15	100	16/11/2021	31/12/2021	24/11/2021	17/12/2021
Gara	5	100	03/01/2022	28/02/2022	22/12/2021	21/03/2022
Formalizzazione contratto e affidamento	5	100	01/03/2022	30/04/2022	22/03/2022	10/06/2022
Esecuzione Lavori	35	100	01/07/2022	31/10/2022	11/06/2022	11/08/2022
Conto finale e collaudo/cre	4	100	01/11/2022	31/12/2022	12/08/2022	21/10/2022
liquidazione incentivo	1	100	01/01/2023	28/02/2023	22/10/2022	18/05/2023

LLPP_J27H22001760001	SR 209 VALNERINA - INTERVENTO DI SISTEMAZIONE PIANI VIABILI, DEL MURO AL DI SOTTO DELLE RETIE DELLA SEGNALETICA, ADEGUAMENTO GALLERIA (IMP. PROG. € 489.348) - DM 394/2021	RUP	MANCINI ALCEO	Entrata	Spesa	Avanzamento %
				538.282,80	538.282,80	0
<b>Fase</b>		<b>Fine prevista</b>	<b>Inizio effettivo</b>	<b>Fine effettiva</b>		
Progetto fattibilità tecnica ed economica e progettazione definita	35	01/04/2023				
Progettazione Esecutiva	15	01/09/2023				
Gara	5	01/11/2023				
Formalizzazione contratto e affidamento	5	01/04/2024				
Esecuzione Lavori	35	30/06/2024				
Conto finale e collaudo/cre	4	01/10/2025				
liquidazione incentivo	1	01/01/2026				
<b>LLPP_J27H22003280001</b>	<b>SR 416 DEL NICCONE - SR 317 MARSCIANESE - MANUTENZIONE STRAORDINARIA INTERVENTO ANTICORROSIVO E CONSOLIDAMENTO SCARPATA STRADALE DI VALLE E SISTEMAZIONE PIANI VIABILI SULLA SR 416 E SR 417 (IMP. PROG. € 560.545,33)</b>	<b>RUP</b>	<b>BILLI PASQUALE</b>	<b>Entrata</b>	<b>Spesa</b>	<b>Avanzamento %</b>
				560.545,33	560.545,33	50
<b>Fase</b>		<b>Fine prevista</b>	<b>Inizio effettivo</b>	<b>Fine effettiva</b>		
Progetto fattibilità tecnica ed economica e progettazione definita	35	100	01/04/2023	18/05/2023		
Progettazione Esecutiva	15	100	01/07/2023	09/06/2023		
Gara	5	0	16/09/2023	15/06/2023		
Formalizzazione contratto e affidamento	5	0	01/02/2024			
Esecuzione Lavori	35	0	01/04/2024			
Conto finale e collaudo/cre	4	0	01/10/2024			
liquidazione incentivo	1	0	01/01/2025			
<b>LLPP_J27H23000100002</b>	<b>SSRR ZONA 3 (COMPR. 5) INTERVENTI DI MANUTENZIONE STRAORDINARIA RIPRISTINO E ADEGUAMENTO PIANI VIABILI A TRATTI SALTUARI (IMP. PROG. € 531.863,16) - (ex LLPP_VIAB132)</b>	<b>RUP</b>	<b>REMIGI FABIO</b>	<b>Entrata</b>	<b>Spesa</b>	<b>Avanzamento %</b>
				531.863,16	531.863,16	50
<b>Fase</b>		<b>Fine prevista</b>	<b>Inizio effettivo</b>	<b>Fine effettiva</b>		
Progetto fattibilità tecnica ed economica e progettazione definita	35	100	01/04/2023	18/05/2023		
Progettazione Esecutiva	15	100	01/07/2023	05/06/2023		
Gara	5	0	16/09/2023	09/06/2023		
Formalizzazione contratto e affidamento	5	0	01/02/2024			
Esecuzione Lavori	35	0	01/04/2024			
Conto finale e collaudo/cre	4	0	01/10/2024			
liquidazione incentivo	1	0	01/01/2025			
<b>LLPP_J27H23001390001</b>	<b>SP 106 DELLA BAUCCA - SISTEMAZIONE FRANA AL KM 4+050 SX PER GARANTIRE LA CIRCOLAZIONE (IMP. PROG. € 100.000)</b>	<b>RUP</b>	<b>TORRINI STEFANO</b>	<b>Entrata</b>	<b>Spesa</b>	<b>Avanzamento %</b>
				100.000,00	100.000,00	0
<b>Fase</b>		<b>Fine prevista</b>	<b>Inizio effettivo</b>	<b>Fine effettiva</b>		
Progetto fattibilità tecnica ed economica e progettazione definita	35	0				
Progettazione Esecutiva	15	0				
Gara	5	0				
Formalizzazione contratto e affidamento	5	0				
Esecuzione Lavori	35	0				
Conto finale e collaudo/cre	4	0				
liquidazione incentivo	1	0				

LLPP_J37H18001400001	VARIE STRADE PROV.LI ZONA 1 (COMPR.1 E 2).INTERVENTI RIPRISTINO E ADEGUAMENTO PIANI VIABILI A TRATTI SALTUARI-CONTRIBUTO MINISTERIALE (IMP.PROGETTO € 1.120.063,59)	RUP	MANCINI ALCEO	Entrata	Spesa	Avanzamento %
				1.120.063,59	1.120.063,59	99
<b>Fase</b>	<b>Peso fase</b>	<b>Avanzamento fase</b>	<b>Inizio previsto</b>	<b>Fine prevista</b>	<b>Inizio effettivo</b>	<b>Fine effettiva</b>
Progetto fattibilità tecnica ed economica e progettazione definita	35	100	28/03/2022	28/04/2022	28/03/2022	12/04/2022
Progettazione Esecutiva	15	100	13/04/2022	31/07/2022	13/04/2022	21/06/2022
GARA	5	100	01/08/2022	31/10/2022	01/08/2022	15/09/2022
Formalizzazione contratto e affidamento	5	100	01/11/2022	31/12/2022	16/09/2022	23/11/2022
Esecuzione Lavori	35	100	01/01/2023	30/11/2023	22/12/2022	29/07/2023
Conto finale e collaudo/cre liquidazione incentivo	4	100	01/12/2023	31/12/2023	30/07/2023	27/10/2023
	1	0	01/01/2024	28/02/2024	28/10/2023	
<b>LLPP_J37H19002920001</b>	<b>SP 460/2 DI MONTEMARTANO - RIPRISTINO DEL CORPO STRADALE AL KM 0+700 - VI STRALCIO (IMP. PROG. € 425.000,00) FONDI SISMA ORD. 388/2016</b>	<b>RUP</b>	<b>TORRINI STEFANO</b>	<b>Entrata</b>	<b>Spesa</b>	<b>Avanzamento %</b>
				425.000,00	425.000,00	60
<b>Fase</b>	<b>Peso fase</b>	<b>Avanzamento fase</b>	<b>Inizio previsto</b>	<b>Fine prevista</b>	<b>Inizio effettivo</b>	<b>Fine effettiva</b>
Progetto fattibilità tecnica ed economica e progettazione definita	35	100	01/07/2020	31/03/2022	01/07/2020	22/02/2022
Progettazione Esecutiva	15	100	01/04/2022	31/05/2022	23/02/2022	24/05/2022
Gara	5	100	01/06/2022	28/02/2023	28/10/2022	20/12/2022
Formalizzazione contratto e affidamento	5	100	01/03/2023	30/04/2023	21/12/2022	27/02/2023
Esecuzione Lavori	35	0	01/05/2023	30/09/2023	05/04/2023	
Conto finale e collaudo/cre liquidazione incentivo	4	0	01/10/2023	30/11/2023		
	1	0	01/12/2023	31/12/2023		
<b>LLPP_J37H20001970001</b>	<b>ZONA 1 - RIFACIMENTO PIANO VIABILE DISSESTATO (IMP. PROG. € 93.499,71) - DM 224/2020</b>	<b>RUP</b>	<b>CAIELLO MARCO</b>	<b>Entrata</b>	<b>Spesa</b>	<b>Avanzamento %</b>
				93.499,71	93.499,71	55
<b>Fase</b>	<b>Peso fase</b>	<b>Avanzamento fase</b>	<b>Inizio previsto</b>	<b>Fine prevista</b>	<b>Inizio effettivo</b>	<b>Fine effettiva</b>
Progetto fattibilità tecnica ed economica e progettazione definita	35	100	01/04/2023	30/06/2023	01/04/2023	05/05/2023
Progettazione Esecutiva	15	100	01/07/2023	15/09/2023	06/05/2023	20/06/2023
Gara	5	100	16/09/2023	31/01/2024	20/06/2023	20/06/2023
Formalizzazione contratto e affidamento	5	0	01/02/2024	31/03/2024	21/06/2023	
Esecuzione Lavori	35	0	01/04/2024	30/09/2024		
Conto finale e collaudo/cre	4	0	01/10/2024	31/12/2024		
<b>LLPP_J37H20002010001</b>	<b>ZONA 2 - RIFACIMENTO PIANO VIABILE DISSESTATO (IMP. PROG. € 346.334,83) - MIT DM 123/2020</b>	<b>RUP</b>	<b>BILLI PASQUALE</b>	<b>Entrata</b>	<b>Spesa</b>	<b>Avanzamento %</b>
				346.334,83	346.334,83	100
<b>Fase</b>	<b>Peso fase</b>	<b>Avanzamento fase</b>	<b>Inizio previsto</b>	<b>Fine prevista</b>	<b>Inizio effettivo</b>	<b>Fine effettiva</b>
Progetto fattibilità tecnica ed economica e progettazione definita	35	100	15/03/2021	30/04/2021	15/03/2021	23/03/2021
Progettazione Esecutiva	15	100	01/05/2021	31/05/2021	24/03/2021	24/06/2021
Gara	5	100	01/06/2021	31/08/2021	28/06/2021	12/08/2021
Formalizzazione contratto e affidamento	5	100	01/09/2021	30/09/2021	13/08/2021	22/11/2021
Esecuzione Lavori	35	100	01/10/2021	30/11/2022	28/03/2022	26/10/2022
Conto finale e collaudo/cre liquidazione incentivo	4	100	01/12/2022	31/12/2022	27/10/2022	28/11/2022
	1	100	01/01/2023	28/02/2023	29/11/2022	22/03/2023

LLPP_J37H22003100001	SR 221 DI MONTERCHI - SR 219 DI GUBBIO E PIAN D'ASSINO - INTERVENTI DI STRAORDINARIA MANUTENZIONE - CONSOLIDAMENTO E SISTEMAZIONE PIANI VIABILI (IMP. PROG. € 389.923,55)	RUP	MANCINI ALCEO	Entrata	Spesa	Avanzamento %
				389.923,55	389.923,55	50
<b>Fase</b>	<b>Peso fase</b>	<b>Avanzamento fase</b>	<b>Inizio previsto</b>	<b>Fine prevista</b>	<b>Inizio effettivo</b>	<b>Fine effettiva</b>
Progetto fattibilità tecnica ed economica e progettazione definita	35	100	01/04/2023	30/06/2023	01/04/2023	29/05/2023
Progettazione Esecutiva	15	100	01/07/2023	15/09/2023	30/05/2023	05/06/2023
Gara	5	0	16/09/2023	31/01/2024	09/06/2023	
Formalizzazione contratto e affidamento	5	0	01/02/2024	31/03/2024		
Esecuzione Lavori	35	0	01/04/2024	30/09/2024		
Conto finale e collaudo/cre liquidazione incentivo	4	0	01/10/2024	31/12/2024		
	1	0	01/01/2025	31/03/2025		
<b>LLPP_J37H23000100002</b>	<b>SSRR ZONA 4 (COMPR. 6) INTERVENTI DI MANUTENZIONE STRAORDINARIA RIPRISTINO E ADEGUAMENTO PIANI VIABILI A TRATTI SALTUARI (IMP. PROG. € 308.528,51) - (ex LLPP_VIAB133)</b>	<b>RUP</b>	<b>PAZZAGLIA LUCIO</b>	<b>Entrata</b>	<b>Spesa</b>	<b>Avanzamento %</b>
				308.528,51	308.528,51	60
<b>Fase</b>	<b>Peso fase</b>	<b>Avanzamento fase</b>	<b>Inizio previsto</b>	<b>Fine prevista</b>	<b>Inizio effettivo</b>	<b>Fine effettiva</b>
Progetto fattibilità tecnica ed economica e progettazione definita	35	100	01/04/2023	30/06/2023	29/03/2023	05/05/2023
Progettazione Esecutiva	15	100	01/07/2023	15/09/2023	06/05/2023	22/05/2023
Gara	5	100	16/09/2023	31/01/2024	29/05/2023	30/08/2023
Formalizzazione contratto e affidamento	5	100	01/02/2024	31/03/2024	31/08/2023	27/10/2023
Esecuzione Lavori	35	0	01/04/2024	30/09/2024		
Conto finale e collaudo/cre liquidazione incentivo	4	0	01/10/2024	31/12/2024		
	1	0	01/01/2025	31/03/2025		
<b>LLPP_J37H23001080001</b>	<b>SP 208 SAN BARTOLOMEO - KM 2+266 - SISTEMAZIONE FRANA DI VALLE PER GARANTIRE LA RICOLAZIONE IN ENTRAMBE LE DIREZIONI DI MARCIA (IMP. PROG. € 300.000)</b>	<b>RUP</b>	<b>TORRINI STEFANO</b>	<b>Entrata</b>	<b>Spesa</b>	<b>Avanzamento %</b>
				300.000,00	300.000,00	0
<b>Fase</b>	<b>Peso fase</b>	<b>Avanzamento fase</b>	<b>Inizio previsto</b>	<b>Fine prevista</b>	<b>Inizio effettivo</b>	<b>Fine effettiva</b>
Progetto fattibilità tecnica ed economica e progettazione definita	35	0				
Progettazione Esecutiva	15	0				
Gara	5	0				
Formalizzazione contratto e affidamento	5	0				
Esecuzione Lavori	35	0				
Conto finale e collaudo/cre liquidazione incentivo	4	0				
	1	0				
<b>LLPP_J37H23001090001</b>	<b>SP 208 SAN BARTOLOMEO AL KM 6+338 - RIFACIMENTO PARTE DEL MURO DI CONTENIMENTO DI VALLE (IMP. PROG. € 250.000)</b>	<b>RUP</b>	<b>TORRINI STEFANO</b>	<b>Entrata</b>	<b>Spesa</b>	<b>Avanzamento %</b>
				250.000,00	250.000,00	0
<b>Fase</b>	<b>Peso fase</b>	<b>Avanzamento fase</b>	<b>Inizio previsto</b>	<b>Fine prevista</b>	<b>Inizio effettivo</b>	<b>Fine effettiva</b>
Progetto fattibilità tecnica ed economica e progettazione definita	35	0				
Progettazione Esecutiva	15	0				
Gara	5	0				
Formalizzazione contratto e affidamento	5	0				
Esecuzione Lavori	35	0				
Conto finale e collaudo/cre liquidazione incentivo	4	0				
	1	0				

LLPP_J37H23001100001	S.P. N. 208 SAN BARTOLOMEO - KM 6+930 - SISTEMAZIONE FRANA DI VALLE AL FINE DI GARANTIRE LA CIRCOLAZIONE IN ENTRAMBE LE DIREZIONI DI MARCIA. (IMPORTO € 150.000,00).	RUP	TORRINI STEFANO	Entrata	Spesa	Avanzamento %
				150.000,00	150.000,00	0
<b>Fase</b>		<b>Fine prevista</b>	<b>Inizio effettivo</b>	<b>Fine effettiva</b>		
Progetto fattibilità tecnica ed economica e progettazione definita	Peso fase 35	Avanzamento fase 0				
Progettazione Esecutiva	15	0				
Gara	5	0				
Formalizzazione contratto e affidamento	5	0				
Esecuzione Lavori	35	0				
Conto finale e collaudo/cre	4	0				
liquidazione incentivo	1	0				
<b>LLPP_J37H23001100001</b>	<b>S.P. N. 208 DI SAN BARTOLOMEO - DAL KM 7+874 AL KM 8+245 - SISTEMAZIONE FRANA DI VALLE AL FINE DI GARANTIRE LA CIRCOLAZIONE IN ENTRAMBE LE DIREZIONI DI MARCIA (IMPORTO € 1.000.000,00).</b>	<b>RUP</b>	<b>TORRINI STEFANO</b>	<b>Entrata</b>	<b>Spesa</b>	<b>Avanzamento %</b>
				1.000.000,00	1.000.000,00	0
<b>Fase</b>		<b>Fine prevista</b>	<b>Inizio effettivo</b>	<b>Fine effettiva</b>		
Progetto fattibilità tecnica ed economica e progettazione definita	Peso fase 35	Avanzamento fase 0				
Progettazione Esecutiva	15	0				
Gara	5	0				
Formalizzazione contratto e affidamento	5	0				
Esecuzione Lavori	35	0				
Conto finale e collaudo/cre	4	0				
liquidazione incentivo	1	0				
<b>LLPP_J42C18000180001</b>	<b>S.R. 319 SELLANESE - LAVORI DI RIPRISTINO DELLE OPERE D'ARTE TRA IL KM 10+243 E IL KM 10+913 RIPRISTINO DEL CORPO STRADALE TRA IL KM 8+100 E IL KM 26+500 (IMP. PROG. € 2.663.100) - FONDI SISMA ORD. 388/2016</b>	<b>RUP</b>	<b>RAPICETTA ANDREA</b>	<b>Entrata</b>	<b>Spesa</b>	<b>Avanzamento %</b>
				2.663.100,00	2.663.100,00	60
<b>Fase</b>		<b>Fine prevista</b>	<b>Inizio effettivo</b>	<b>Fine effettiva</b>		
Progetto fattibilità tecnica ed economica e progettazione definita	Peso fase 35	Avanzamento fase 100	01/01/2019	11/05/2021		
Progettazione Esecutiva	15	100	01/05/2021	16/08/2021		
Gara	5	100	01/08/2021	12/11/2021		
Formalizzazione contratto e affidamento	5	100	01/11/2021	02/02/2022		
Esecuzione Lavori	35	0	01/12/2021			
Conto finale e collaudo/cre	4	0	01/06/2023			
liquidazione incentivo	1	0	01/09/2023			
<b>LLPP_J47H04000650002</b>	<b>S.R. N. 220 PIEVAIOLA - LAVORI DI MIGLIORAMENTO ED ADEGUAMENTO TRATTO CAPANNE FONTIGNANO (IMP. PROG. € 5.088.626,57 - VINCI. D01441)</b>	<b>RUP</b>	<b>RAPICETTA ANDREA</b>	<b>Entrata</b>	<b>Spesa</b>	<b>Avanzamento %</b>
				1.026.966,04	5.088.626,57	42,5
<b>Fase</b>		<b>Fine prevista</b>	<b>Inizio effettivo</b>	<b>Fine effettiva</b>		
Progettazione Definitiva	Peso fase 35	Avanzamento fase 100	01/01/2017	29/11/2017		
Progettazione Esecutiva	15	50	01/01/2018			
Gara	5	0	21/02/2018			
Formalizzazione contratto e affidamento	5	0	21/05/2018			
Esecuzione Lavori	35	0	01/08/2018			
Conto finale e collaudo/cre	4	0	01/12/2019			
liquidazione incentivo	1	0	01/06/2020			



LLPP_J47H18001020001	SSPP ZONA 5 - EX ZONA 4 (COMPENSORI 7 E 8) - INTERVENTI DI RISPRISTINO E ADEGUAMENTI PIANI VIABILI A TRATTI SALTUARI - CONTRIBUTO MINISTERIALE (IMP. PROG. € 1.014.990,11)	RUP	REMIGI FABIO	Entrata	Spesa	Avanzamento %
				1.014.990,11	1.014.990,11	94,5
<b>Fase</b>	<b>Peso fase</b>	<b>Avanzamento fase</b>	<b>Inizio previsto</b>	<b>Fine prevista</b>	<b>Inizio effettivo</b>	<b>Fine effettiva</b>
Progetto fattibilità tecnica ed economica e progettazione definita	35	100	01/04/2022	31/05/2022	01/04/2022	02/05/2022
Progettazione Esecutiva	15	100	01/06/2022	31/07/2022	03/05/2022	26/07/2022
GARA	5	100	01/08/2022	31/10/2022	01/08/2022	03/10/2022
Formalizzazione contratto e affidamento	5	100	01/11/2022	31/12/2022	04/10/2022	05/12/2022
Esecuzione Lavori	35	90	01/01/2023	30/11/2023	01/11/2022	
Conto finale e collaudo/cre	4	0	01/12/2023	31/12/2023		
liquidazione incentivo	1	0	01/01/2024	31/01/2024		
<b>LLPP_J47H18001180001</b>	<b>VARIE STRADE PROV.LI ZONA 3 (COMPENSORI N. 5 E 6) - INTERVENTI DI RIPRISTINO ED ADEGUAMENTO PIANI VIABILI A TRATTI SALTUARI - (IMP. PROG. € 1.438.977,41)</b>	<b>RUP</b>	<b>PAZZAGLIA LUCIO</b>	<b>Entrata</b>	<b>Spesa</b>	<b>Avanzamento %</b>
				1.438.977,41	1.438.977,41	100
<b>Fase</b>	<b>Peso fase</b>	<b>Avanzamento fase</b>	<b>Inizio previsto</b>	<b>Fine prevista</b>	<b>Inizio effettivo</b>	<b>Fine effettiva</b>
Progetto fattibilità tecnica ed economica e progettazione definita	35	100	15/03/2021	30/04/2021	15/03/2021	16/03/2021
Progettazione Esecutiva	15	100	01/05/2021	31/05/2021	17/03/2021	06/05/2021
GARA	5	100	01/06/2021	31/08/2021	12/05/2021	18/06/2021
Formalizzazione contratto e affidamento	5	100	01/09/2021	30/09/2021	19/06/2021	05/08/2021
Esecuzione Lavori	35	100	01/10/2021	30/11/2022	02/08/2021	17/09/2022
Conto finale e collaudo/cre	4	100	01/12/2022	31/12/2022	18/09/2022	09/02/2023
liquidazione incentivo	1	100	01/01/2023	28/02/2023	10/02/2023	21/04/2023
<b>LLPP_J47H19001480001</b>	<b>SP 473 DI MALTIGNANO - RIPRISTINO DEL CORPO STRADALE TRA IL KM 0+000 E IL KM 9+980 - V STRALCIO (IMP. PROG. € 1.035.650) FONDI SISMA ORD. 388/2016</b>	<b>RUP</b>	<b>RAPICETTA ANDREA</b>	<b>Entrata</b>	<b>Spesa</b>	<b>Avanzamento %</b>
				1.035.650,00	1.035.650,00	100
<b>Fase</b>	<b>Peso fase</b>	<b>Avanzamento fase</b>	<b>Inizio previsto</b>	<b>Fine prevista</b>	<b>Inizio effettivo</b>	<b>Fine effettiva</b>
Progetto fattibilità tecnica ed economica e progettazione definita	35	100	07/09/2020	31/03/2021	07/09/2020	19/01/2021
Progettazione Esecutiva	15	100	01/04/2021	31/05/2021	20/01/2021	08/06/2021
GARA	5	100	01/06/2021	30/07/2021	11/06/2021	12/08/2021
Formalizzazione contratto e affidamento	5	100	01/08/2021	15/09/2021	13/08/2021	02/11/2021
Esecuzione Lavori	35	100	16/09/2021	31/07/2022	16/12/2021	24/06/2022
Conto finale e collaudo/cre	4	100	01/08/2022	30/04/2023	25/06/2022	27/02/2023
liquidazione incentivo	1	100	01/05/2023	30/06/2023	28/02/2023	17/04/2023
<b>LLPP_J47H20001610001</b>	<b>ZONA 3 - RIFACIMENTO PIANO VIABILE DISSESTATO (IMP. PROG. € 730.173,19) - DM 123/2020</b>	<b>RUP</b>	<b>VERDOLINI MARIO</b>	<b>Entrata</b>	<b>Spesa</b>	<b>Avanzamento %</b>
				730.173,19	730.173,19	60
<b>Fase</b>	<b>Peso fase</b>	<b>Avanzamento fase</b>	<b>Inizio previsto</b>	<b>Fine prevista</b>	<b>Inizio effettivo</b>	<b>Fine effettiva</b>
Progetto fattibilità tecnica ed economica e progettazione definita	35	100	05/04/2022	31/05/2022	05/04/2022	02/05/2022
Progettazione Esecutiva	15	100	01/06/2022	31/07/2022	03/05/2022	23/08/2022
GARA	5	100	01/08/2022	31/12/2022	26/08/2022	15/11/2022
Formalizzazione contratto e affidamento	5	100	01/01/2023	31/03/2023	16/11/2022	19/12/2022
Esecuzione Lavori	35	0	01/04/2023	30/11/2023		
Conto finale e collaudo/cre	4	0	01/12/2023	31/12/2023		
liquidazione incentivo	1	0	01/01/2024	28/02/2024		

LLPP_J47H20001660001	ZONA 3 - RIFACIMENTO PIANO VIABILE DISSESTATO (IMP. PROG. € 93.499,71) - DM 224/2020	RUP	REMIGI FABIO	Entrata	Spesa	Avanzamento %
				93.499,71	93.499,71	55
<b>Fase</b>	<b>Peso fase</b>	<b>Avanzamento fase</b>	<b>Inizio previsto</b>	<b>Fine prevista</b>	<b>Inizio effettivo</b>	<b>Fine effettiva</b>
Progetto fattibilità tecnica ed economica e progettazione definita	35	100	01/04/2023	30/06/2023	01/04/2023	27/05/2023
Progettazione Esecutiva	15	100	01/07/2023	15/09/2023	27/06/2023	27/06/2023
Gara	5	100	16/09/2023	31/01/2024	27/06/2023	27/06/2023
Formalizzazione contratto e affidamento	5	0	01/02/2024	31/03/2024	28/06/2023	
Esecuzione Lavori	35	0	01/04/2024	30/09/2024		
Conto finale e collaudo/cre liquidazione incentivo	4	0	01/10/2024	31/12/2024		
	1	0	01/01/2025	31/03/2025		
<b>LLPP_J47H22000900001</b>	<b>SP 4 ARRONESE DAL KM 0+000 AL KM 20+600 - INTERVENTO DI MIGLIORAMENTO DELLE CONDIZIONI DI SICUREZZA DELL'INFRASTRUTTURA ESISTENTE - ENTE ATTUATORE PROVINCIA DI PERUGIA (IMP. PROG. € 300.000) - DM 394/2021</b>	<b>RUP</b>	<b>TORRINI STEFANO</b>	<b>Entrata</b>	<b>Spesa</b>	<b>Avanzamento %</b>
				330.000,00	330.000,00	35
<b>Fase</b>	<b>Peso fase</b>	<b>Avanzamento fase</b>	<b>Inizio previsto</b>	<b>Fine prevista</b>	<b>Inizio effettivo</b>	<b>Fine effettiva</b>
Progetto fattibilità tecnica ed economica e progettazione definita	35	100	01/04/2022	30/09/2023	01/04/2022	21/09/2023
Progettazione Esecutiva	15	0	01/10/2023	31/12/2023	22/09/2023	
Gara	5	0	01/01/2024	31/03/2024		
Formalizzazione contratto e affidamento	5	0	01/04/2024	31/05/2024		
Esecuzione Lavori	35	0	01/06/2024	31/10/2024		
Conto finale e collaudo/cre liquidazione incentivo	4	0	01/11/2024	30/11/2024		
	1	0	01/12/2024	31/12/2024		
<b>LLPP_J47H22000920001</b>	<b>SC SIGILLO - GUBBIO KM 0+000 - KM 15+000 INTERVENTO DI CONSOLIDAMENTO SUL FIUME CHIASCIO E RIQUALIFICAZIONE PAVIMENTAZIONE STRADA DI COLLEGAMENTO TRA SIGILLO E GUBBIO (IMP. PROG. € 250.000) - DM 394/2021</b>	<b>RUP</b>	<b>MANCINI ALCEO</b>	<b>Entrata</b>	<b>Spesa</b>	<b>Avanzamento %</b>
				275.000,00	275.000,00	0
<b>Fase</b>	<b>Peso fase</b>	<b>Avanzamento fase</b>	<b>Inizio previsto</b>	<b>Fine prevista</b>	<b>Inizio effettivo</b>	<b>Fine effettiva</b>
Progetto fattibilità tecnica ed economica e progettazione definita	35	0	01/04/2023	30/06/2023		
Progettazione Esecutiva	15	0	01/07/2023	15/09/2023		
Gara	5	0	16/09/2023	31/01/2024		
Formalizzazione contratto e affidamento	5	0	01/02/2024	31/03/2024		
Esecuzione Lavori	35	0	01/04/2024	30/09/2024		
Conto finale e collaudo/cre liquidazione incentivo	4	0	01/10/2024	31/12/2024		
	1	0	01/01/2025	31/03/2025		
<b>LLPP_J47H22001430002</b>	<b>SSRR ZONA 5 (COMPR. 7 E 8) INTERVENTI DI MANUTENZIONE STRAORDINARIA RIPRISTINO E ADEGUAMENTO PIANI VIABILI A TRATTI SALTUARI (IMP. PROG. € 377.121,77) - (EX LLPP_VIAB129)</b>	<b>RUP</b>	<b>REMIGI FABIO</b>	<b>Entrata</b>	<b>Spesa</b>	<b>Avanzamento %</b>
				377.121,77	377.121,77	60
<b>Fase</b>	<b>Peso fase</b>	<b>Avanzamento fase</b>	<b>Inizio previsto</b>	<b>Fine prevista</b>	<b>Inizio effettivo</b>	<b>Fine effettiva</b>
Progetto fattibilità tecnica ed economica e progettazione definita	35	100	01/09/2022	31/12/2022	01/07/2022	21/11/2022
Progettazione Esecutiva	15	100	01/01/2023	28/02/2023	22/11/2022	07/12/2022
Gara	5	100	01/03/2023	30/04/2023	21/12/2022	29/03/2023
Formalizzazione contratto e affidamento	5	100	01/05/2023	30/06/2023	30/03/2023	23/05/2023
Esecuzione Lavori	35	0	01/07/2023	30/11/2023		
Conto finale e collaudo/cre liquidazione incentivo	4	0	01/12/2023	31/12/2023		

liquidazione incentivo	1	0	01/01/2024	28/02/2024	RUP	REMIGI FABIO	Entrata	Spesa	Avanzamento %
<b>LLPP_J47H22002170001</b>	<b>SR 3 FLAMINIA - MANUTENZIONE STRAORDINARIA RIPRISTINO E ADEGUAMENTO PIANI VIABILI (IMP. PROG. € 427.494,88)</b>								
<b>Fase</b>	<b>Peso fase</b>	<b>Avanzamento fase</b>	<b>Inizio previsto</b>	<b>Fine prevista</b>	<b>RUP</b>	<b>Inizio effettivo</b>	<b>Fine effettiva</b>	<b>Spesa</b>	<b>Avanzamento %</b>
Progetto fattibilità tecnica ed economica e progettazione definita	35	100	01/04/2023	30/06/2023		01/04/2023	29/05/2023	427.494,88	50
Progettazione Esecutiva	15	100	01/07/2023	15/09/2023		30/05/2023	12/06/2023		
Gara	5	0	16/09/2023	31/01/2024		15/06/2023			
Formalizzazione contratto e affidamento	5	0	01/02/2024	31/03/2024					
Esecuzione Lavori	35	0	01/04/2024	30/09/2024					
Conto finale e collaudo/cre	4	0	01/10/2024	31/12/2024					
liquidazione incentivo	1	0	01/01/2025	31/03/2025	RUP	REMIGI FABIO	Entrata	Spesa	Avanzamento %
<b>LLPP_J47H22002240001</b>	<b>SP 444/1 DI MONTEFALCO - SP 253/1 DI VALTOPINA - SP 443/1 DI GAGLIOLI - INTERVENTI DI STRAORDINARIA MANUTENZIONE - CONSOLIDAMENTO E SISTEMAZIONE PIANI VIABILI (IMP. PROG. € 481.336,32)</b>								
<b>Fase</b>	<b>Peso fase</b>	<b>Avanzamento fase</b>	<b>Inizio previsto</b>	<b>Fine prevista</b>	<b>RUP</b>	<b>Inizio effettivo</b>	<b>Fine effettiva</b>	<b>Spesa</b>	<b>Avanzamento %</b>
Progetto fattibilità tecnica ed economica e progettazione definita	35	100	01/04/2023	30/06/2023		01/04/2023	29/05/2023	481.336,32	50
Progettazione Esecutiva	15	100	01/07/2023	15/09/2023		30/05/2023	08/06/2023		
Gara	5	0	16/09/2023	31/01/2024		13/06/2023			
Formalizzazione contratto e affidamento	5	0	01/02/2024	31/03/2024					
Esecuzione Lavori	35	0	01/04/2024	30/09/2024					
Conto finale e collaudo/cre	4	0	01/10/2024	31/12/2024					
liquidazione incentivo	1	0	01/01/2025	31/03/2025	RUP	VERDOLINI MARIO	Entrata	Spesa	Avanzamento %
<b>LLPP_J47H23000090002</b>	<b>SSRR ZONA 5 (COMPR. 7 E 8) INTERVENTI DI MANUTENZIONE STRAORDINARIA RIPRISTINO E ADEGUAMENTO PIANI VIABILI A TRATTI SALTUARI (IMP. PROG. € 377.121,77) - (ex LLPP_VIAB134)</b>								
<b>Fase</b>	<b>Peso fase</b>	<b>Avanzamento fase</b>	<b>Inizio previsto</b>	<b>Fine prevista</b>	<b>RUP</b>	<b>Inizio effettivo</b>	<b>Fine effettiva</b>	<b>Spesa</b>	<b>Avanzamento %</b>
Progetto fattibilità tecnica ed economica e progettazione definita	35	100	01/04/2023	30/06/2023		29/03/2023	05/05/2023	377.121,77	60
Progettazione Esecutiva	15	100	01/07/2023	15/09/2023		06/05/2023	22/05/2023		
Gara	5	100	16/09/2023	31/01/2024		29/05/2023	27/07/2023		
Formalizzazione contratto e affidamento	5	100	01/02/2024	31/03/2024		28/07/2023	30/10/2023		
Esecuzione Lavori	35	0	01/04/2024	30/09/2024					
Conto finale e collaudo/cre	4	0	01/10/2024	31/12/2024					
liquidazione incentivo	1	0	01/01/2025	31/03/2025	RUP	PAZZAGLIA LUCIO	Entrata	Spesa	Avanzamento %
<b>LLPP_J47H23001500003</b>	<b>ZONA 4 - SP 375/3 DI MARSCIANO - SP 414/2 DI COLLEVALENZA - RISANAMENTO PIANI VIABILI A TRATTI SALTUARI (IMP. PROG. € 200.000)</b>								
<b>Fase</b>	<b>Peso fase</b>	<b>Avanzamento fase</b>	<b>Inizio previsto</b>	<b>Fine prevista</b>	<b>RUP</b>	<b>Inizio effettivo</b>	<b>Fine effettiva</b>	<b>Spesa</b>	<b>Avanzamento %</b>
Progetto fattibilità tecnica ed economica	35	0	20/10/2023	15/11/2023				200.000,00	0
Progettazione Esecutiva	15	0	16/11/2023	15/12/2023				0,00	
Gara	5	0	15/12/2023	29/02/2024					
Formalizzazione contratto e affidamento	5	0	01/03/2024	30/04/2024					
Esecuzione Lavori	35	0	30/04/2024	31/07/2024					
Conto finale e collaudo/cre	4	0	01/08/2024	30/09/2024					

liquidazione incentivato	1	0	01/10/2024	31/10/2024	RUP	ENTRATA	Spesa	Avanzamento %
<b>LLPP_J52C18000120001</b>	<b>S.P. N. 470 DI POGGIODOMO: LAVORI DI RIPRISTINO DI OPERE D'ARTE UBICATE TRA IL KM 18+456 E IL KM 27+686 - RIPRISTINO PIANO VIABILE, RETE PROTETTIVA SCARPATE E RETE DI RAFFORZAMENTO CORTICALE (IMP. PROG. € 1.287.165) FONDI SISMA ORD. 388/2016</b>							
<b>Fase</b>	<b>Peso fase</b>	<b>Avanzamento fase</b>	<b>Inizio previsto</b>	<b>Fine prevista</b>	<b>RUP</b>	<b>Entrata</b>	<b>Spesa</b>	<b>Avanzamento %</b>
Progetto fattibilità tecnica ed economica e progettazione definita	35	100	01/07/2019	15/09/2020	PAPALÀ ANTONIO	1.287.165,00	1.287.165,00	100
Progettazione Esecutiva	15	100	16/09/2020	31/05/2021	RAPICETTA ANDREA			
GARA	5	100	01/06/2021	31/08/2021				
Formalizzazione contratto e affidamento	5	100	01/09/2021	30/09/2021				
Esecuzione Lavori	35	100	01/10/2021	31/07/2023				
Conto finale e collaudo/cre	4	100	01/08/2023	31/12/2023				
liquidazione incentivato	1	100	01/01/2024	31/01/2024				
<b>LLPP_J57H180001060001</b>	<b>VARIE STRADE PROV.LI ZONA 4 (EX ZONA 3) (COMPRESORI N.5 E 6). INTERVENTI DI RIPRISTINO E ADEGUAMENTO PIANI VIABILI A TRATTI SALTUARI-CONTRIBUTO MINISTERIALE (IMP. PROG.TO € 1.438.977,41)</b>							
<b>Fase</b>	<b>Peso fase</b>	<b>Avanzamento fase</b>	<b>Inizio previsto</b>	<b>Fine prevista</b>	<b>RUP</b>	<b>Entrata</b>	<b>Spesa</b>	<b>Avanzamento %</b>
Progetto fattibilità tecnica ed economica e progettazione definita	35	100	24/02/2022	31/03/2022	PAZZAGLIA LUCIO	1.438.977,41	1.438.977,41	99
Progettazione Esecutiva	15	100	01/04/2022	31/05/2022				
GARA	5	100	01/06/2022	31/07/2022				
Formalizzazione contratto e affidamento	5	100	01/08/2022	30/09/2022				
Esecuzione Lavori	35	100	01/10/2022	30/11/2023				
Conto finale e collaudo/cre	4	100	01/12/2023	31/12/2023				
liquidazione incentivato	1	0	01/01/2024	31/01/2024				
<b>LLPP_J57H190002510001</b>	<b>SP 453/1 DI CASTEL RITALDI - RIPRISTINO DEL CORPO STRADALE AL KM 4+270 - VISTRALCIO (IMP. PROG. € 820.000) FONDI SISMA ORD. 388/2016</b>							
<b>Fase</b>	<b>Peso fase</b>	<b>Avanzamento fase</b>	<b>Inizio previsto</b>	<b>Fine prevista</b>	<b>RUP</b>	<b>Entrata</b>	<b>Spesa</b>	<b>Avanzamento %</b>
Progetto fattibilità tecnica ed economica e progettazione definita	35	100	01/07/2020	31/03/2022	TORRINI STEFANO	820.000,00	820.000,00	60
Progettazione Esecutiva	15	100	01/04/2022	31/05/2022				
GARA	5	100	01/06/2022	31/12/2022				
Formalizzazione contratto e affidamento	5	100	01/01/2023	31/03/2023				
Esecuzione Lavori	35	0	01/04/2023	31/12/2023				
Conto finale e collaudo/cre	4	0	01/01/2024	28/02/2024				
liquidazione incentivato	1	0	01/03/2024	31/03/2024				
<b>LLPP_J57H200001640001</b>	<b>ZONA 5 - RIFACIMENTO PIANO VIABILE DISSESTATO (IMP. PROG. € 768.616,95) - DM 123/2020</b>							
<b>Fase</b>	<b>Peso fase</b>	<b>Avanzamento fase</b>	<b>Inizio previsto</b>	<b>Fine prevista</b>	<b>RUP</b>	<b>Entrata</b>	<b>Spesa</b>	<b>Avanzamento %</b>
Progetto fattibilità tecnica ed economica e progettazione definita	35	100	04/04/2022	31/05/2022	REMIGI FABIO	768.616,95	768.616,95	60
Progettazione Esecutiva	15	100	01/06/2022	31/07/2022				
GARA	5	100	01/08/2022	30/09/2022				
Formalizzazione contratto e affidamento	5	100	01/10/2022	31/12/2022				
Esecuzione Lavori	35	0	01/01/2023	30/11/2023				

Conto finale e collaudo/cre liquidazione incentivio	4	0	01/12/2023	31/12/2023																						
	1	0	01/01/2024	31/01/2024																						
<b>LLPP_J57H21003850002</b>	<b>SSRR ZONA 1 (COMPR. 1 E 2) INTERVENTI DI MANUTENZIONE STRAORDINARIA RIPRISTINO E ADEGUAMENTO PIANI VIABILI A TRATTI SALTUARI (IMP. PROG. € 485.119,18)</b>																									
	<b>RUP</b>	<b>MANCINI</b>	<b>ALCEO</b>	<b>Entrata</b>	<b>Spesa</b>	<b>Avanzamento %</b>																				
				485.119,18	485.119,18	100																				
<b>Fase</b>	<b>Peso fase</b>	<b>Avanzamento fase</b>	<b>Inizio previsto</b>	<b>Fine prevista</b>	<b>Inizio effettivo</b>	<b>Fine effettiva</b>																				
Progetto fattibilità tecnica ed economica e progettazione definita	35	100	01/06/2021	15/11/2021	01/06/2021	23/11/2021																				
Progettazione Esecutiva	15	100	16/11/2021	31/12/2021	24/11/2021	16/12/2021																				
Gara	5	100	03/01/2022	28/02/2022	22/12/2021	02/03/2022																				
Formalizzazione contratto e affidamento	5	100	01/03/2022	30/04/2022	03/05/2022	30/05/2022																				
Esecuzione Lavori	35	100	31/08/2022	31/10/2022	12/07/2022	09/09/2022																				
Conto finale e collaudo/cre liquidazione incentivio	4	100	01/11/2022	31/05/2023	10/09/2022	05/09/2023																				
	1	100	01/06/2023	31/08/2023	06/09/2023	29/09/2023																				
<b>LLPP_J57H22000880001</b>	<b>SP 201/1 DI PIETRALUNGA DA KM 23+300 AL KM 35+350 E SP 201/2 DAL KM 0+000 AL KM 5+200. INTERVENTO DI MIGLIORAMENTO DELLE CONDIZIONI DI SICUREZZA DELL'INFRASTRUTTURA ESISTENTE (IMP. PROG. € 659.121) - DM 394/2021</b>																									
	<b>RUP</b>	<b>BILLI</b>	<b>PASQUALE</b>	<b>Entrata</b>	<b>Spesa</b>	<b>Avanzamento %</b>																				
				757.989,15	757.989,15	100																				
<b>Fase</b>	<b>Peso fase</b>	<b>Avanzamento fase</b>	<b>Inizio previsto</b>	<b>Fine prevista</b>	<b>Inizio effettivo</b>	<b>Fine effettiva</b>																				
Progetto fattibilità tecnica ed economica e progettazione definita	35	100	01/06/2022	31/07/2022	01/06/2022	28/06/2022																				
Progettazione Esecutiva	15	100	01/08/2022	31/08/2022	29/06/2022	26/07/2022																				
Gara	5	100	01/09/2022	30/09/2022	01/08/2022	28/09/2022																				
Formalizzazione contratto e affidamento	5	100	01/10/2022	31/10/2022	28/09/2022	13/10/2022																				
Esecuzione Lavori	35	100	01/11/2022	30/09/2023	13/10/2022	21/03/2023																				
Conto finale e collaudo/cre liquidazione incentivio	4	100	01/10/2023	31/12/2023	22/03/2023	13/09/2023																				
	1	100	01/01/2024	31/01/2024	14/09/2023	03/10/2023																				
<b>LLPP_J57H23001640003</b>	<b>ZONA 5 - SP 470 DI POGGIODOMO - SP 472 DI VALLO DI NERA - SP 459/1 DI PASSO SPINA - RISANAMENTO PIANI VIABILI A TRATTI SALTUARI (IMP. PROG. € 400.000)</b>																									
	<b>RUP</b>	<b>VERDOLINI</b>	<b>MARIO</b>	<b>Entrata</b>	<b>Spesa</b>	<b>Avanzamento %</b>																				
				0,00	400.000,00	0																				
<b>Fase</b>	<b>Peso fase</b>	<b>Avanzamento fase</b>	<b>Inizio previsto</b>	<b>Fine prevista</b>	<b>Inizio effettivo</b>	<b>Fine effettiva</b>																				
Progetto fattibilità tecnica ed economica	35	0	20/10/2023	15/11/2023																						
Progettazione Esecutiva	15	0	16/11/2023	15/12/2023																						
Gara	5	0	15/12/2023	29/02/2024																						
Formalizzazione contratto e affidamento	5	0	01/03/2024	30/04/2024																						
Esecuzione Lavori	35	0	30/04/2024	31/07/2024																						
Conto finale e collaudo/cre liquidazione incentivio	4	0	01/08/2024	30/09/2024																						
	1	0	01/10/2024	31/10/2024																						
<b>LLPP_J67H18001020001</b>	<b>VARIE STRADE PROV.LI ZONA 2 - INTERVENTI DI RIPRISTINO E ADEGUAMENTO PIANI VIABILI A TRATTI SALTUARI - CONTRIBUTO MINISTERIALE (IMP. PROG. € 997.787,93)</b>																									
	<b>RUP</b>	<b>BILLI</b>	<b>PASQUALE</b>	<b>Entrata</b>	<b>Spesa</b>	<b>Avanzamento %</b>																				
				997.787,93	997.787,93	55																				
<b>Fase</b>	<b>Peso fase</b>	<b>Avanzamento fase</b>	<b>Inizio previsto</b>	<b>Fine prevista</b>	<b>Inizio effettivo</b>	<b>Fine effettiva</b>																				
Progetto fattibilità tecnica ed economica e progettazione definita	35	100	01/04/2023	30/06/2023	01/04/2023	18/05/2023																				
Progettazione Esecutiva	15	100	01/07/2023	15/09/2023	19/05/2023	30/05/2023																				
Gara	5	100	16/09/2023	31/01/2024	07/06/2023	18/09/2023																				
Formalizzazione contratto e affidamento	5	0	01/02/2024	31/03/2024	19/09/2023																					
Esecuzione Lavori	35	0	01/04/2024	30/09/2024																						

Conto finale e collaudo/cre liquidazione incentivato	4	0	01/10/2024	31/12/2024																	
	1	0	01/01/2025	31/03/2025																	
<b>LLPP_J67H18001040001</b>	<b>SSPP ZONA 5 - EX ZONA 4 (COMPENSAZIONI 7 E 8) - INTERVENTI DI RISPRISTINO E ADEGUAMENTI PIANI VIABILILI A TRATTI SALTUARI - CONTRIBUTO MINISTERIALE (IMP. PROG. € 1.014.990,11)</b>										<b>RUP</b>	REMIGI FABIO	<b>Entrata</b>	1.014.990,11	<b>Spesa</b>	1.014.990,11	<b>Avanzamento %</b>	100			
<b>Fase</b>	<b>Peso fase</b>	<b>Avanzamento fase</b>	<b>Inizio previsto</b>	<b>Fine prevista</b>	<b>Inizio effettivo</b>	<b>Fine effettiva</b>															
Progetto fattibilità tecnica ed economica e progettazione definita	35	100	15/03/2021	30/04/2021	15/03/2021	15/06/2021															
Progettazione Esecutiva	15	100	01/05/2021	31/05/2021	16/06/2021	23/06/2021															
Gara	5	100	01/06/2021	31/08/2021	25/06/2021	03/08/2021															
Formalizzazione contratto e affidamento	5	100	01/09/2021	30/09/2021	04/08/2021	08/11/2021															
Esecuzione Lavori	35	100	01/10/2021	30/11/2022	02/03/2022	30/11/2022															
Conto finale e collaudo/cre liquidazione incentivato	4	100	01/12/2022	31/12/2022	01/12/2022	25/05/2023															
	1	100	01/01/2023	28/02/2023	26/05/2023	16/06/2023															
<b>LLPP_J67H20002150001</b>	<b>SSPP ZONA 1 - RIFACIMENTO PIANO VIABILE DISSESTATO (IMP. PROG. € 882.138,61) - DM 123/2020</b>										<b>RUP</b>	RAPICETTA ANDREA	<b>Entrata</b>	882.138,61	<b>Spesa</b>	882.138,61	<b>Avanzamento %</b>	50			
<b>Fase</b>	<b>Peso fase</b>	<b>Avanzamento fase</b>	<b>Inizio previsto</b>	<b>Fine prevista</b>	<b>Inizio effettivo</b>	<b>Fine effettiva</b>															
Progetto fattibilità tecnica ed economica e progettazione definita	35	100	01/04/2023	30/06/2023	01/04/2023	05/05/2023															
Progettazione Esecutiva	15	100	01/07/2023	15/09/2023	06/05/2023	30/05/2023															
Gara	5	0	16/09/2023	31/01/2024	07/06/2023																
Formalizzazione contratto e affidamento	5	0	01/02/2024	31/03/2024	16/09/2023																
Esecuzione Lavori	35	0	01/04/2024	30/09/2024																	
Conto finale e collaudo/cre liquidazione incentivato	4	0	01/10/2024	31/12/2024																	
	1	0	01/01/2025	31/03/2025																	
<b>LLPP_J67H20002160001</b>	<b>ZONA 1 - RIFACIMENTO PIANO VIABILE DISSESTATO (IMP. PROG. € 93.084,55) - DM 224/2020</b>										<b>RUP</b>	MANCINI ALCEO	<b>Entrata</b>	93.084,55	<b>Spesa</b>	93.084,55	<b>Avanzamento %</b>	100			
<b>Fase</b>	<b>Peso fase</b>	<b>Avanzamento fase</b>	<b>Inizio previsto</b>	<b>Fine prevista</b>	<b>Inizio effettivo</b>	<b>Fine effettiva</b>															
Progetto fattibilità tecnica ed economica e progettazione definita	35	100	15/06/2022	31/07/2022	15/06/2022	01/07/2022															
Progettazione Esecutiva	15	100	01/08/2022	15/09/2022	02/07/2022	07/09/2022															
Gara	5	100	01/09/2022	31/10/2022	07/09/2022	07/09/2022															
Formalizzazione contratto e affidamento	5	100	01/11/2022	31/12/2022	08/09/2022	12/10/2022															
Esecuzione Lavori	35	100	01/01/2023	30/11/2023	12/10/2022	25/10/2022															
Conto finale e collaudo/cre liquidazione incentivato	5	100	01/12/2023	31/12/2023	26/10/2022	27/01/2023															
<b>LLPP_J67H20002310001</b>	<b>ZONA 5 - RIFACIMENTO PIANO VIABILE DISSESTATO (IMP. PROG. € 93.499,73) - DM 224/2020</b>										<b>RUP</b>	VERDOLINI MARIO	<b>Entrata</b>	93.499,73	<b>Spesa</b>	93.499,73	<b>Avanzamento %</b>	55			
<b>Fase</b>	<b>Peso fase</b>	<b>Avanzamento fase</b>	<b>Inizio previsto</b>	<b>Fine prevista</b>	<b>Inizio effettivo</b>	<b>Fine effettiva</b>															
Progetto fattibilità tecnica ed economica e progettazione definita	35	100	01/04/2023	30/06/2023	01/04/2023	07/06/2023															
Progettazione Esecutiva	15	100	01/07/2023	15/09/2023	08/06/2023	29/06/2023															
Gara	5	100	16/09/2023	31/01/2024	29/06/2023	29/06/2023															
Formalizzazione contratto e affidamento	5	0	01/02/2024	31/03/2024	30/06/2023																
Esecuzione Lavori	35	0	01/04/2024	30/09/2024																	
Conto finale e collaudo/cre liquidazione incentivato	4	0	01/01/2025	28/02/2025																	

LLPP_J67H21006140002	SSRR ZONA 3 (COMPR. 5) INTERVENTI DI MANUTENZIONE STRAORDINARIA RIPRISTINO E ADEGUAMENTO PIANI VIABILI A TRATTI SALTUARI (IMP. PROG. € 531.863,16)		RUP	VERDOLINI MARIO	Entrata	Spesa	Avanzamento %
					531.863,16	531.863,16	100
<b>Fase</b>	<b>Peso fase</b>	<b>Avanzamento fase</b>	<b>Inizio previsto</b>	<b>Fine prevista</b>	<b>Inizio effettivo</b>	<b>Fine effettiva</b>	
Progetto fattibilità tecnica ed economica e progettazione definita	35	100	01/06/2021	15/11/2021	01/06/2021	07/12/2021	
Progettazione Esecutiva	15	100	16/11/2021	31/12/2021	08/12/2021	16/12/2021	
Gara	5	100	03/01/2022	28/02/2022	22/12/2021	23/03/2022	
Formalizzazione contratto e affidamento	5	100	01/03/2022	28/07/2022	24/03/2022	13/06/2022	
Esecuzione Lavori	35	100	29/07/2022	30/04/2023	25/07/2022	23/09/2022	
Conto finale e collaudo/cre liquidazione incentivo	4	100	01/05/2023	30/06/2023	24/09/2022	02/02/2023	
	1	100	01/07/2023	31/07/2023	03/02/2023	04/04/2023	
<b>LLPP_J67H22001370001</b>	<b>SP 471/1 DI SANT'ANATOLIA DI NARCO - MIGLIORAMENTO CONDIZIONI DI SICUREZZA DAL KM 0+000 AL KM 19+085 (IMP. PROG. € 415.557) - DM 394/2021</b>		<b>RUP</b>	<b>TORRINI STEFANO</b>	<b>Entrata</b>	<b>Spesa</b>	<b>Avanzamento %</b>
					457.112,70	457.112,70	35
<b>Fase</b>	<b>Peso fase</b>	<b>Avanzamento fase</b>	<b>Inizio previsto</b>	<b>Fine prevista</b>	<b>Inizio effettivo</b>	<b>Fine effettiva</b>	
Progetto fattibilità tecnica ed economica e progettazione definita	35	100	01/04/2022	30/04/2023	01/04/2022	21/09/2023	
Progettazione Esecutiva	15	0	01/05/2023	31/05/2023	22/09/2023		
Gara	5	0	01/06/2023	31/07/2023			
Formalizzazione contratto e affidamento	5	0	01/08/2023	31/08/2023			
Esecuzione Lavori	35	0	01/09/2023	30/06/2024			
Conto finale e collaudo/cre liquidazione incentivo	4	0	01/07/2024	31/07/2024			
	1	0	01/08/2024	31/08/2024			
<b>LLPP_J67H22001960002</b>	<b>SSRR ZONA 3 (COMPR. 5) INTERVENTI DI MANUTENZIONE STRAORDINARIA RIPRISTINO E ADEGUAMENTO PIANI VIABILI A TRATTI SALTUARI (IMP. PROG. € 531.863,16) - (ex LLPP_VIAB127)</b>		<b>RUP</b>	<b>VERDOLINI MARIO</b>	<b>Entrata</b>	<b>Spesa</b>	<b>Avanzamento %</b>
					531.863,16	531.863,16	60
<b>Fase</b>	<b>Peso fase</b>	<b>Avanzamento fase</b>	<b>Inizio previsto</b>	<b>Fine prevista</b>	<b>Inizio effettivo</b>	<b>Fine effettiva</b>	
Progetto fattibilità tecnica ed economica e progettazione definita	35	100	30/09/2022	31/10/2022	06/09/2022	06/09/2022	
Progettazione Esecutiva	15	100	01/11/2022	31/12/2022	07/09/2022	24/11/2022	
Gara	5	100	01/01/2023	31/03/2023	21/12/2022	03/04/2023	
Formalizzazione contratto e affidamento	5	100	01/04/2023	31/05/2023	04/04/2023	23/06/2023	
Esecuzione Lavori	35	0	01/06/2023	30/11/2023	10/07/2023		
Conto finale e collaudo/cre liquidazione incentivo	4	0	01/12/2023	31/12/2023			
	1	0	01/01/2024	28/02/2024			
<b>LLPP_J67H22003210001</b>	<b>SR 317 MARSCIANESE - INTERVENTI DI STRAORDINARIA MANUTENZIONE E SISTEMAZIONE PIANI VIABILI (IMP. PROG. € 247.985,52) STRADALE RISANAMENTO DELLA FONDAZIONE</b>		<b>RUP</b>	<b>CAIELLO MARCO</b>	<b>Entrata</b>	<b>Spesa</b>	<b>Avanzamento %</b>
					247.985,52	247.985,52	55
<b>Fase</b>	<b>Peso fase</b>	<b>Avanzamento fase</b>	<b>Inizio previsto</b>	<b>Fine prevista</b>	<b>Inizio effettivo</b>	<b>Fine effettiva</b>	
Progetto fattibilità tecnica ed economica e progettazione definita	35	100	01/04/2023	30/06/2023	01/04/2023	18/05/2023	
Progettazione Esecutiva	15	100	01/07/2023	15/09/2023	19/05/2023	29/05/2023	
Gara	5	100	16/09/2023	31/01/2024	07/06/2023	07/08/2023	
Formalizzazione contratto e affidamento	5	0	01/02/2024	31/03/2024	08/08/2023		
Esecuzione Lavori	35	0	01/04/2024	30/09/2024			
Conto finale e collaudo/cre liquidazione incentivo	4	0	01/10/2024	31/12/2024			
	1	0	01/01/2025	31/03/2025			

LLPP_	SP 105/1 DI TRESTINA - SP 208 DI SAN BARTOLOMEO - SP 204 DI NOGNA - INTERVENTI DI STRAORDINARIA MANUTENZIONE - CONSOLIDAMENTO E SISTEMAZIONE PIANI VIABILI (IMP. PROG. € 614.632,84)	RUP	MANCINI ALCEO	Entrata	Spesa	Avanzamento %
				614.632,84	614.632,84	50
<b>Fase</b>	<b>Peso fase</b>	<b>Avanzamento fase</b>	<b>Inizio previsto</b>	<b>Fine prevista</b>	<b>Inizio effettivo</b>	<b>Fine effettiva</b>
Progetto fattibilità tecnica ed economica e progettazione definita	35	100	01/04/2023	30/06/2023	01/04/2023	29/05/2023
Progettazione Esecutiva	15	100	01/07/2023	15/09/2023	30/05/2023	05/06/2023
Gara	5	0	16/09/2023	31/01/2024	09/06/2023	
Formalizzazione contratto e affidamento	5	0	01/02/2024	31/03/2024		
Esecuzione Lavori	35	0	01/04/2024	30/09/2024		
Conto finale e collaudo/cre	4	0	01/10/2024	31/12/2024		
liquidazione incentivo	1	0	01/01/2025	31/03/2025		
<b>LLPP_</b>	<b>SP 316/1 DI S. FELICIANO - SP 301/1 DI POZZUOLO - SP 400/1 DI TORGIANO - INTERVENTI DI STRAORDINARIA MANUTENZIONE - CONSOLIDAMENTO E SISTEMAZIONE PIANI VIABILI (IMP. PROG. € 514.466,76)</b>	<b>RUP</b>	<b>BILLI PASQUALE</b>	<b>Entrata</b>	<b>Spesa</b>	<b>Avanzamento %</b>
				514.466,76	514.466,76	50
<b>Fase</b>	<b>Peso fase</b>	<b>Avanzamento fase</b>	<b>Inizio previsto</b>	<b>Fine prevista</b>	<b>Inizio effettivo</b>	<b>Fine effettiva</b>
Progetto fattibilità tecnica ed economica e progettazione definita	35	100	01/04/2023	30/06/2023	01/04/2023	29/05/2023
Progettazione Esecutiva	15	100	01/07/2023	15/09/2023	30/05/2023	05/06/2023
Gara	5	0	16/09/2023	31/01/2024	09/06/2023	
Formalizzazione contratto e affidamento	5	0	01/02/2024	31/03/2024		
Esecuzione Lavori	35	0	01/04/2024	30/09/2024		
Conto finale e collaudo/cre	4	0	01/10/2024	31/12/2024		
liquidazione incentivo	1	0	01/01/2025	31/03/2025		
<b>LLPP_</b>	<b>SP 465 DI MEGGIANO - RIPRISTINO DELLA STABILITA' DEL VERSANTE E DEL CORPO STRADALE TRA IL KM 0+000 E IL KM 5+500 - V STRALCIO (IMP. PROG. € 591.800) FONDI SISMA ORD. 388/2016</b>	<b>RUP</b>	<b>RAPICETTA ANDREA</b>	<b>Entrata</b>	<b>Spesa</b>	<b>Avanzamento %</b>
				591.800,00	591.800,00	60
<b>Fase</b>	<b>Peso fase</b>	<b>Avanzamento fase</b>	<b>Inizio previsto</b>	<b>Fine prevista</b>	<b>Inizio effettivo</b>	<b>Fine effettiva</b>
Progetto fattibilità tecnica ed economica e progettazione definita	35	100	02/03/2020	30/06/2021	02/03/2020	03/08/2021
Progettazione Esecutiva	15	100	01/07/2021	30/08/2021	04/08/2021	14/12/2021
Gara	5	100	01/09/2021	30/11/2021	16/12/2021	21/03/2022
Formalizzazione contratto e affidamento	5	100	01/12/2021	31/07/2022	22/03/2022	06/07/2022
Esecuzione Lavori	35	0	01/08/2022	31/03/2023	19/08/2022	
Conto finale e collaudo/cre	4	0	01/04/2023	31/05/2023		
liquidazione incentivo	1	0	01/06/2023	30/06/2023		
<b>LLPP_</b>	<b>ZONA 4 - RIFACIMENTO PIANO VIABILE DISSESTATO (IMP. PROG. € 844.609,14) - DM 123/2020</b>	<b>RUP</b>	<b>PAZZAGLIA LUCIO</b>	<b>Entrata</b>	<b>Spesa</b>	<b>Avanzamento %</b>
				844.609,14	844.609,14	60
<b>Fase</b>	<b>Peso fase</b>	<b>Avanzamento fase</b>	<b>Inizio previsto</b>	<b>Fine prevista</b>	<b>Inizio effettivo</b>	<b>Fine effettiva</b>
Progetto fattibilità tecnica ed economica e progettazione definita	35	100	24/02/2022	31/03/2022	24/02/2022	07/03/2022
Progettazione Esecutiva	15	100	01/04/2022	31/05/2022	08/03/2022	06/05/2022
Gara	5	100	01/06/2022	31/07/2022	10/05/2022	11/07/2022
Formalizzazione contratto e affidamento	5	100	01/08/2022	30/09/2022	12/07/2022	29/09/2022
Esecuzione Lavori	35	0	01/10/2022	30/11/2023	01/10/2022	
Conto finale e collaudo/cre	4	0	01/12/2023	31/12/2023		



liquidazione incentivo	1	0	01/01/2024	31/01/2024	RUP	PAZZAGLIA LUCIO	Entrata	Spesa	Avanzamento %
<b>LLPP_J77H20001990001</b>	<b>ZONA 4 - RIFACIMENTO PIANO VIABILE DISSESTATO (IMP. PROG. € 93.499,71) - DM 224/2020</b>								
<b>Fase</b>	<b>Peso fase</b>	<b>Avanzamento fase</b>	<b>Inizio previsto</b>	<b>Fine prevista</b>	<b>Inizio effettivo</b>	<b>Fine effettiva</b>	<b>Entrata</b>	<b>Spesa</b>	<b>Avanzamento %</b>
Progetto fattibilità tecnica ed economica e progettazione definita	35	100	01/04/2023	30/06/2023	01/03/2023	16/03/2023	93.499,71	93.499,71	100
Progettazione Esecutiva	15	100	01/07/2023	15/09/2023	17/03/2023	13/04/2023			
Gara	5	100	16/09/2023	31/01/2024	13/04/2023	13/04/2023			
Formalizzazione contratto e affidamento	5	100	01/02/2024	31/03/2024	14/04/2023	21/04/2023			
Esecuzione Lavori	35	100	01/04/2024	30/09/2024	26/05/2023	14/06/2023			
Conto finale e collaudo/cre	5	100	01/10/2024	31/12/2024	15/06/2023	04/08/2023			
<b>LLPP_J77H20002180001</b>	<b>ZONA 2 - MURO DI CONTENIMENTO (IMP. PROG. € 50.000) - DM 123/2020</b>								
<b>Fase</b>	<b>Peso fase</b>	<b>Avanzamento fase</b>	<b>Inizio previsto</b>	<b>Fine prevista</b>	<b>Inizio effettivo</b>	<b>Fine effettiva</b>	<b>Entrata</b>	<b>Spesa</b>	<b>Avanzamento %</b>
Progetto fattibilità tecnica ed economica e progettazione definita	35	0	01/06/2022	30/04/2023	01/06/2022		50.000,00	50.000,00	0
Progettazione Esecutiva	15	0	01/05/2023	31/05/2023					
Gara	5	0	01/06/2023	30/06/2023					
Formalizzazione contratto e affidamento	5	0	01/07/2023	31/07/2023					
Esecuzione Lavori	35	0	01/08/2023	30/10/2023					
Conto finale e collaudo/cre	5	0	01/11/2023	31/12/2023					
<b>LLPP_J77H20002190001</b>	<b>SSPP ZONA 2 - RIFACIMENTO PIANO VIABILE DISSESTATO (IMP. PROG. € 1.040.837,08) - DM 123/2020</b>								
<b>Fase</b>	<b>Peso fase</b>	<b>Avanzamento fase</b>	<b>Inizio previsto</b>	<b>Fine prevista</b>	<b>Inizio effettivo</b>	<b>Fine effettiva</b>	<b>Entrata</b>	<b>Spesa</b>	<b>Avanzamento %</b>
Progetto fattibilità tecnica ed economica e progettazione definita	35	100	01/04/2023	30/06/2023	01/04/2023	18/05/2023	1.040.837,08	1.040.837,08	55
Progettazione Esecutiva	15	100	01/07/2023	15/09/2023	19/05/2023	12/06/2023			
Gara	5	100	16/09/2023	31/01/2024	15/06/2023	28/08/2023			
Formalizzazione contratto e affidamento	5	0	01/02/2024	31/03/2024	29/08/2023				
Esecuzione Lavori	35	0	01/04/2024	30/09/2024					
Conto finale e collaudo/cre	4	0	01/10/2024	31/12/2024					
liquidazione incentivo	1	0	01/01/2025	31/03/2025					
<b>LLPP_J77H20002170002</b>	<b>SSRR ZONA 2 (COMPR. 3 E 4) INTERVENTI DI MANUTENZIONE STRAORDINARIA RIPRISTINO E ADEGUAMENTO PIANI VIABILI A TRATTI SALTUARI (IMP. PROG. € 697.367,38) - (EX LLPP_VIAB126)</b>								
<b>Fase</b>	<b>Peso fase</b>	<b>Avanzamento fase</b>	<b>Inizio previsto</b>	<b>Fine prevista</b>	<b>Inizio effettivo</b>	<b>Fine effettiva</b>	<b>Entrata</b>	<b>Spesa</b>	<b>Avanzamento %</b>
Progetto fattibilità tecnica ed economica e progettazione definita	35	100	01/09/2022	31/10/2022	01/09/2022	14/10/2022	697.367,38	697.367,38	60
Progettazione Esecutiva	15	100	01/11/2022	31/12/2022	15/10/2022	25/11/2022			
Gara	5	100	01/01/2023	31/03/2023	21/12/2022	22/03/2023			
Formalizzazione contratto e affidamento	5	100	01/04/2023	31/05/2023	23/03/2023	22/05/2023			
Esecuzione Lavori	35	0	01/06/2023	30/11/2023	03/07/2023				
Conto finale e collaudo/cre	4	0	01/12/2023	31/12/2023					
liquidazione incentivo	1	0	01/01/2024	28/02/2024					

LLPP_J77H22003540001	SP 451 DI LA BRUNA - SP 457/1-2 DI BEROIDE - SP 474/1 DI CASCIA - SP 478/1 DI S. PELLEGRINO - MANUTENZIONE STRAORDINARIA RIPRISTINO CORPO STRADALE A TRATTI SALTUARI (IMP. PROG. € 578.921,85)		RUP	VERDOLINI MARIO	Entrata	Spesa	Avanzamento %
					578.921,85	578.921,85	50
<b>Fase</b>	<b>Peso fase</b>	<b>Avanzamento fase</b>	<b>Inizio previsto</b>	<b>Fine prevista</b>	<b>Inizio effettivo</b>	<b>Fine effettiva</b>	
Progetto fattibilità tecnica ed economica e progettazione definita	35	100	01/04/2023	30/06/2023	01/04/2023	12/06/2023	
Progettazione Esecutiva	15	100	01/07/2023	15/09/2023	13/06/2023	19/06/2023	
Gara	5	0	16/09/2023	31/01/2024	21/06/2023		
Formalizzazione contratto e affidamento	5	0	01/02/2024	31/03/2024			
Esecuzione Lavori	35	0	01/04/2024	30/09/2024			
Conto finale e collaudo/cre	4	0	01/10/2024	31/12/2024			
liquidazione incentivo	1	0	01/01/2025	31/03/2025			
<b>LLPP_J77H23001870003</b>	<b>INSTALLAZIONE BARRIERE DI SICUREZZA SSPP E SSRR (IMP. PROG. € 267.020,09)</b>		<b>RUP</b>	<b>TORRINI STEFANO</b>	<b>Entrata</b>	<b>Spesa</b>	<b>Avanzamento %</b>
					0,00	267.020,09	0
<b>Fase</b>	<b>Peso fase</b>	<b>Avanzamento fase</b>	<b>Inizio previsto</b>	<b>Fine prevista</b>	<b>Inizio effettivo</b>	<b>Fine effettiva</b>	
	0	0					
<b>LLPP_J87H18001640001</b>	<b>VARIE STRADE PROV.LI ZONA 2 - INTERVENTI DI RIPRISTINO E ADEGUAMENTO PIANI VIABILI A TRATTI SALTUARI - CONTRIBUTO MINISTERIALE (IMP. PROG. € 997.787,93)</b>		<b>RUP</b>	<b>BILLI PASQUALE</b>	<b>Entrata</b>	<b>Spesa</b>	<b>Avanzamento %</b>
					997.787,93	997.787,93	100
<b>Fase</b>	<b>Peso fase</b>	<b>Avanzamento fase</b>	<b>Inizio previsto</b>	<b>Fine prevista</b>	<b>Inizio effettivo</b>	<b>Fine effettiva</b>	
Progetto fattibilità tecnica ed economica e progettazione definita	35	100	30/04/2022	31/05/2022	28/03/2022	21/04/2022	
Progettazione Esecutiva	15	100	01/06/2022	31/07/2022	22/04/2022	30/08/2022	
Gara	5	100	01/08/2022	31/12/2022	09/09/2022	19/10/2022	
Formalizzazione contratto e affidamento	5	100	01/01/2023	31/03/2023	20/10/2022	23/12/2022	
Esecuzione Lavori	35	100	01/04/2023	30/11/2023	02/02/2023	28/04/2023	
Conto finale e collaudo/cre	4	100	01/12/2023	31/12/2023	29/04/2023	26/06/2023	
liquidazione incentivo	1	100	01/01/2024	28/02/2024	27/06/2023	20/07/2023	
<b>LLPP_J87H20003580002</b>	<b>ZONA 2 - RIFACIMENTO PIANO VIABILE DISSESTATO (IMP. PROG. € 890.837,08) - DM 123/2020</b>		<b>RUP</b>	<b>BILLI PASQUALE</b>	<b>Entrata</b>	<b>Spesa</b>	<b>Avanzamento %</b>
					890.837,08	890.837,08	100
<b>Fase</b>	<b>Peso fase</b>	<b>Avanzamento fase</b>	<b>Inizio previsto</b>	<b>Fine prevista</b>	<b>Inizio effettivo</b>	<b>Fine effettiva</b>	
Progetto fattibilità tecnica ed economica e progettazione definita	35	100	01/04/2022	31/05/2022	28/03/2022	12/04/2022	
Progettazione Esecutiva	15	100	01/06/2022	31/07/2022	13/04/2022	03/08/2022	
Gara	5	100	01/08/2022	30/11/2022	16/08/2022	27/09/2022	
Formalizzazione contratto e affidamento	5	100	01/12/2022	31/03/2023	28/09/2022	01/12/2022	
Esecuzione Lavori	35	100	01/04/2023	30/11/2023	12/01/2023	22/03/2023	
Conto finale e collaudo/cre	4	100	01/12/2023	31/12/2023	23/03/2023	21/06/2023	
liquidazione incentivo	1	100	01/01/2024	28/02/2024	22/06/2023	20/07/2023	
<b>LLPP_J87H20003590001</b>	<b>ZONA 2 - RIFACIMENTO PIANO VIABILE DISSESTATO (IMP. PROG. € 93.499,71) - DM 224/2020</b>		<b>RUP</b>	<b>BILLI PASQUALE</b>	<b>Entrata</b>	<b>Spesa</b>	<b>Avanzamento %</b>
					93.499,71	93.499,71	55
<b>Fase</b>	<b>Peso fase</b>	<b>Avanzamento fase</b>	<b>Inizio previsto</b>	<b>Fine prevista</b>	<b>Inizio effettivo</b>	<b>Fine effettiva</b>	
Progetto fattibilità tecnica ed economica e progettazione definita	35	100	01/04/2023	30/06/2023	01/04/2023	29/05/2023	
Progettazione Esecutiva	15	100	01/07/2023	15/09/2023	30/05/2023	30/06/2023	

Gara	5	100	16/09/2023	31/01/2024	30/06/2023	30/06/2023	
Formalizzazione contratto e affidamento	5	0	01/02/2024	30/09/2024			
Esecuzione Lavori	35	0	01/04/2024	30/09/2024			
Conto finale e collaudo/cre	5	0	01/10/2024	31/12/2024			
<b>LLPP_J87H20003660001</b>	<b>SSPP ZONA 5 - RIFACIMENTO PIANO VIABILE DISSESTATO (IMP. PROG. € 768.616,95) - DM 123/2020</b>						
				<b>RUP</b>	VERDOLINI MARIO	<b>Entrata</b>	<b>Spesa</b>
						768.616,95	768.616,95
<b>Fase</b>	<b>Peso fase</b>	<b>Avanzamento fase</b>	<b>Inizio previsto</b>	<b>Fine prevista</b>	<b>Inizio effettivo</b>	<b>Fine effettiva</b>	<b>Avanzamento %</b>
Progetto fattibilità tecnica ed economica e progettazione definita	35	100	01/04/2023	30/06/2023	01/04/2023	12/04/2023	50
Progettazione Esecutiva	15	100	01/07/2023	15/09/2023	13/04/2023	28/04/2023	
Gara	5	0	16/09/2023	31/01/2024	12/06/2023		
Formalizzazione contratto e affidamento	5	0	01/02/2024	31/03/2024			
Esecuzione Lavori	35	0	01/04/2024	30/09/2024			
Conto finale e collaudo/cre	4	0	01/10/2024	31/12/2024			
liquidazione incentivo	1	0	01/01/2025	31/03/2025			
<b>LLPP_J87H21000930002</b>	<b>SP 100/2 DI PISTRINO - ROTATORIA ALL'INTERSEZIONE CON LA SP 100/3 (IMP. PROG. € 300.000 aumentato a € 365.000) - ex LLPP_VIAB119</b>						
				<b>RUP</b>	SOLINAS GIOVANNI	<b>Entrata</b>	<b>Spesa</b>
						0,00	365.000,00
<b>Fase</b>	<b>Peso fase</b>	<b>Avanzamento fase</b>	<b>Inizio previsto</b>	<b>Fine prevista</b>	<b>Inizio effettivo</b>	<b>Fine effettiva</b>	<b>Avanzamento %</b>
Progetto fattibilità tecnica ed economica e progettazione definita	35	100	09/04/2021	31/12/2021	09/04/2021	21/09/2021	50
Progettazione Esecutiva	15	100	01/01/2022	31/03/2022	22/09/2021	29/11/2021	
Gara	5	0			15/06/2023		
Formalizzazione contratto e affidamento	5	0					
Esecuzione Lavori	35	0					
Conto finale e collaudo/cre	4	0					
liquidazione incentivo	1	0					
<b>LLPP_J87H22001750002</b>	<b>SSRR ZONA 4 (COMPR. 6) INTERVENTI DI MANUTENZIONE STRAORDINARIA RIPRISTINO E ADEGUAMENTO PIANI VIABILI A TRATTI SALTUARI (IMP. PROG. € 308.528,51) (EX LLPP_VIAB128)</b>						
				<b>RUP</b>	PAZZAGLIA LUCIO	<b>Entrata</b>	<b>Spesa</b>
						308.528,51	308.528,51
<b>Fase</b>	<b>Peso fase</b>	<b>Avanzamento fase</b>	<b>Inizio previsto</b>	<b>Fine prevista</b>	<b>Inizio effettivo</b>	<b>Fine effettiva</b>	<b>Avanzamento %</b>
Progetto fattibilità tecnica ed economica e progettazione definita	35	100	30/09/2022	31/10/2022	01/01/2022	08/07/2022	60
Progettazione Esecutiva	15	100	01/11/2022	31/12/2022	09/07/2022	19/08/2022	
Gara	5	100	01/01/2023	31/03/2023	22/08/2022	02/11/2022	
Formalizzazione contratto e affidamento	5	100	01/04/2023	31/05/2023	03/11/2022	19/12/2022	
Esecuzione Lavori	35	0	01/06/2023	30/11/2023	24/01/2023		
Conto finale e collaudo/cre	4	0	01/12/2023	31/12/2023			
liquidazione incentivo	1	0	01/01/2024	28/02/2024			
<b>LLPP_J87H22003030001</b>	<b>SR 209 VALNERINA - MANUTENZIONE STRAORDINARIA RIPRISTINO CORPO STRADALE A TRATTI SALTUARI (IMP. PROG. € 276.755,98)</b>						
				<b>RUP</b>	VERDOLINI MARIO	<b>Entrata</b>	<b>Spesa</b>
						276.755,98	276.755,98
<b>Fase</b>	<b>Peso fase</b>	<b>Avanzamento fase</b>	<b>Inizio previsto</b>	<b>Fine prevista</b>	<b>Inizio effettivo</b>	<b>Fine effettiva</b>	<b>Avanzamento %</b>
Progetto fattibilità tecnica ed economica e progettazione definita	35	100	01/04/2023	30/06/2023	01/04/2023	12/06/2023	55
Progettazione Esecutiva	15	100	01/07/2023	15/09/2023	13/06/2023	19/06/2023	
Gara	5	100	16/09/2023	31/01/2024	21/06/2023	27/09/2023	
Formalizzazione contratto e affidamento	5	0	01/02/2024	31/03/2024	28/09/2023		

Esecuzione Lavori	35	0	01/04/2024	30/09/2024	RUP	PAZZAGLIA LUCIO	Entrata	Spesa	Avanzamento %
Conto finale e collaudo/cre	4	0	01/10/2024	31/12/2025			579.907,23	579.907,23	60
liquidazione incentivo	1	0	01/01/2025	31/03/2025					

<b>LLPP_J87H22003100001</b>	<b>SP 344/1 DI PILA - SP 414/1 DI COLLEVALENZA - INTERVENTI DI STRAORDINARIA MANUTENZIONE E CONSOLIDAMENTO CORPO STRADALE RISANAMENTO DELLA FONDAZIONE E SISTEMAZIONE PIANI VIABILI (IMP. PROG. € 579.907,23)</b>								
-----------------------------	---	--	--	--	--	--	--	--	--

<b>Fase</b>	<b>Peso fase</b>	<b>Avanzamento fase</b>	<b>Inizio previsto</b>	<b>Fine prevista</b>	<b>Inizio effettivo</b>	<b>Fine effettiva</b>
Progetto fattibilità tecnica ed economica e progettazione definiti	35	100	01/04/2023	30/06/2023	01/04/2023	06/04/2023
Progettazione Esecutiva	15	100	01/07/2023	15/09/2023	07/04/2023	17/05/2023
Gara	5	100	16/09/2023	31/01/2024	29/05/2023	04/08/2023
Formalizzazione contratto e affidamento	5	100	01/02/2024	31/03/2024	05/08/2023	30/10/2023
Esecuzione Lavori	35	0	01/04/2024	30/09/2024		
Conto finale e collaudo/cre	4	0	01/10/2024	31/12/2024		
liquidazione incentivo	1	0	01/01/2025	31/03/2025		

<b>LLPP_J87H23000910002</b>	<b>SSRR ZONA 1 (COMPR. 1 E 2) INTERVENTI DI MANUTENZIONE STRAORDINARIA RIPRISTINO E ADEGUAMENTO PIANI VIABILI A TRATTI SALTUARI (IMP. PROG. € 485.119,18) - (ex LLPP_VIAB130)</b>								
-----------------------------	---	--	--	--	--	--	--	--	--

<b>Fase</b>	<b>Peso fase</b>	<b>Avanzamento fase</b>	<b>Inizio previsto</b>	<b>Fine prevista</b>	<b>Inizio effettivo</b>	<b>Fine effettiva</b>
Progetto fattibilità tecnica ed economica e progettazione definiti	35	100	01/04/2023	30/06/2023	01/04/2023	29/05/2023
Progettazione Esecutiva	15	100	01/07/2023	15/09/2023	30/05/2023	05/06/2023
Gara	5	0	16/09/2023	31/01/2024	09/06/2023	
Formalizzazione contratto e affidamento	5	0	01/02/2024	31/03/2024		
Esecuzione Lavori	35	0	01/04/2024	30/09/2024		
Conto finale e collaudo/cre	4	0	01/10/2024	31/12/2024		
liquidazione incentivo	1	0	01/01/2025	31/03/2025		

<b>LLPP_J92C18000130001</b>	<b>S.P. N. 476/1 DI NORCIA - LAVORI DI RIPRISTINO DEL CORPO STRADALE TRA IL KM 10+000 E IL KM 21+600</b>								
-----------------------------	--	--	--	--	--	--	--	--	--

<b>Fase</b>	<b>Peso fase</b>	<b>Avanzamento fase</b>	<b>Inizio previsto</b>	<b>Fine prevista</b>	<b>Inizio effettivo</b>	<b>Fine effettiva</b>
Progetto fattibilità tecnica ed economica e progettazione definiti	35	100	18/01/2019	01/02/2020	18/01/2019	26/11/2019
Progettazione Esecutiva	15	100	02/02/2020	31/03/2020	27/11/2019	18/12/2019
GARA	5	100	15/04/2020	30/06/2020	20/01/2020	20/07/2020
Formalizzazione contratto e affidamento	5	100	01/07/2020	01/09/2020	21/07/2020	15/09/2020
Esecuzione Lavori	35	100	27/10/2020	31/05/2023	17/11/2020	20/01/2022
Conto finale e collaudo/cre	4	100	01/06/2023	31/07/2023	21/01/2023	29/06/2023
liquidazione incentivo	1	100	01/08/2023	31/10/2023	30/06/2023	20/07/2023

<b>LLPP_J96G19000090002</b>	<b>SP 474/2 DI CASCIA - RIPRISTINO DELLA STABILITA' DEL VERSANTE E DEL CORPO STRADALE TRA IL KM 0+600 E IL KM 11+000 - (IMP. PROG. € 877.700 ridotto a € 800.000 nel 2021) FONDI SISMA ORD. 388/2016</b>								
-----------------------------	--	--	--	--	--	--	--	--	--

<b>Fase</b>	<b>Peso fase</b>	<b>Avanzamento fase</b>	<b>Inizio previsto</b>	<b>Fine prevista</b>	<b>Inizio effettivo</b>	<b>Fine effettiva</b>
Progetto fattibilità tecnica ed economica e progettazione definiti	35	100	07/09/2020	30/03/2021	07/09/2020	23/02/2021
Progettazione Esecutiva	15	100	01/04/2021	31/05/2021	24/02/2021	02/07/2021
Gara	5	100	01/06/2021	31/07/2021	07/07/2021	30/09/2021
Formalizzazione contratto e affidamento	5	100	01/08/2021	15/09/2021	01/10/2021	06/12/2021

Esecuzione Lavori	35	100	16/09/2021	31/12/2022	18/03/2022	12/08/2022		
Conto finale e collaudo/cre	4	100	01/01/2023	31/03/2023	13/08/2022	27/01/2023		
liquidazione incentivo	1	100	01/04/2023	30/04/2023	28/01/2023	17/04/2023		
<b>LLPP_J97H17000340002</b>	<b>S.P. CITTA' DELLA PIEVE - INTERVENTI DI ADEGUAMENTO BARRIERE STRADALI CAVALCAVIA AUTOSTRALE - CONTRIBUTO ALLA SOC. AUTOSTRADE PER L'ITALIA (IMP. PROG. 46.024,21 - VINC. D01)</b>							
				<b>RUP</b>	<b>SOLINAS GIOVANNI</b>		<b>Entrata</b>	<b>Spesa</b>
							46.024,21	46.024,21
<b>Fase</b>	<b>Peso fase</b>	<b>Avanzamento fase</b>	<b>Inizio previsto</b>	<b>Fine prevista</b>	<b>Inizio effettivo</b>	<b>Fine effettiva</b>		
Progetto fattibilità tecnica ed economica e progettazione definita	35	100	01/01/2019	31/01/2019	01/01/2019	31/01/2019		
Progettazione Esecutiva	15	100	01/02/2019	31/05/2019	01/02/2019	31/05/2019		
Gara	5	100	01/06/2019	31/12/2019	01/06/2019	31/12/2019		
Formalizzazione contratto e affidamento	5	100	01/01/2020	31/03/2020	01/01/2020	31/03/2020		
Esecuzione Lavori	35	100	01/04/2020	30/09/2022	01/04/2020	30/09/2022		
Conto finale e collaudo/cre	5	0	01/10/2022	28/02/2023	01/10/2022			
<b>LLPP_J97H18000640001</b>	<b>S.P. 321 PILONICO MATERNO - PERCORSO PEDONALE E REALIZZ. PASSERELLA (IMP. PROG. € 28.379,22 - VINC.)</b>							
				<b>RUP</b>	<b>BILLI PASQUALE</b>		<b>Entrata</b>	<b>Spesa</b>
							28.379,22	28.379,22
<b>Fase</b>	<b>Peso fase</b>	<b>Avanzamento fase</b>	<b>Inizio previsto</b>	<b>Fine prevista</b>	<b>Inizio effettivo</b>	<b>Fine effettiva</b>		
Progetto fattibilità tecnica ed economica e progettazione definita	35	100	01/10/2018	30/11/2018	01/03/2019	16/06/2020		
Progettazione Esecutiva	15	0	01/12/2018	31/12/2023	17/06/2020			
Gara	5	0	01/01/2024	31/03/2024				
Formalizzazione contratto e affidamento	5	0	01/04/2024	01/06/2024				
Esecuzione Lavori	35	0	02/06/2024	30/11/2024				
Conto finale e collaudo/cre	4	0	01/12/2024	31/12/2024				
liquidazione incentivo	1	0	01/01/2025	31/01/2025				
<b>LLPP_J97H18001030001</b>	<b>VARIE STRADE PROV. LI ZONA 4 (EX ZONA 3) (COMPENSORI N.5 E 6). INTERVENTI DI RIPRISTINO E ADEGUAMENTO PIANI VIABILI A TRATTI SALTUARI - CONTRIBUTO MINISTERIALE (IMP. PROG. € 1.438.977,41)</b>							
				<b>RUP</b>	<b>PAZZAGLIA LUCIO</b>		<b>Entrata</b>	<b>Spesa</b>
							1.438.977,41	1.438.977,41
<b>Fase</b>	<b>Peso fase</b>	<b>Avanzamento fase</b>	<b>Inizio previsto</b>	<b>Fine prevista</b>	<b>Inizio effettivo</b>	<b>Fine effettiva</b>		
Progetto fattibilità tecnica ed economica e progettazione definita	35	100	01/04/2023	30/06/2023	01/04/2023	12/04/2023		
Progettazione Esecutiva	15	100	01/07/2023	15/09/2023	13/04/2023	17/05/2023		
Gara	5	100	16/09/2023	31/01/2024	29/05/2023	01/09/2023		
Formalizzazione contratto e affidamento	5	0	01/02/2024	31/03/2024	02/09/2023			
Esecuzione Lavori	35	0	01/04/2024	30/09/2024				
Conto finale e collaudo/cre	4	0	01/10/2024	31/12/2024				
liquidazione incentivo	1	0	01/01/2025	31/03/2025				
<b>LLPP_J97H19000970001</b>	<b>SP 466 DI SELLANO - RIPRISTINO DELLA STABILITA' DEL VERSANTE E DEL CORPO STRADALE TRA IL KM 0+000 E IL KM 13+000 - V STRALCIO (IMP. PROG. € 1.183.600) FONDI SISMA ORD. 388/2016</b>							
				<b>RUP</b>	<b>RAPICETTA ANDREA</b>		<b>Entrata</b>	<b>Spesa</b>
							1.183.600,00	1.183.600,00
<b>Fase</b>	<b>Peso fase</b>	<b>Avanzamento fase</b>	<b>Inizio previsto</b>	<b>Fine prevista</b>	<b>Inizio effettivo</b>	<b>Fine effettiva</b>		
Progetto fattibilità tecnica ed economica e progettazione definita	35	100	07/09/2020	30/06/2021	07/09/2020	20/07/2021		
Progettazione Esecutiva	15	100	01/07/2021	30/08/2021	21/07/2021	30/11/2021		
Gara	5	100	01/09/2021	30/11/2021	02/12/2021	03/02/2022		
Formalizzazione contratto e affidamento	5	100	01/12/2021	31/12/2021	04/02/2022	27/04/2022		
Esecuzione Lavori	35	100	15/06/2022	31/12/2022	15/06/2022	03/01/2023		

Conto finale e collaudo/cre liquidazione incentivo	4	100	01/01/2023	31/03/2023	04/01/2023	25/07/2023									
	1	100	01/04/2023	30/04/2023	26/07/2023	27/07/2023									
<b>LLPP_J97H19001740001</b>			<b>SP 249 DI SPELLO - RIPRISTINO DEL VERSANTE DI MONTE TRA IL KM 0+000 E IL KM 21+800 - VI STRALCIO - VI PASQUALE</b>										<b>Entrata</b>	<b>Spesa</b>	<b>Avanzamento %</b>
													837.379,96	837.379,96	60
<b>Fase</b>	<b>Peso fase</b>	<b>Avanzamento fase</b>	<b>Inizio previsto</b>	<b>Fine prevista</b>	<b>Inizio effettivo</b>	<b>Fine effettiva</b>									
Progetto fattibilità tecnica ed economica e progettazione definita	35	100	07/09/2020	30/06/2021	07/09/2020	13/12/2021									
Progettazione Esecutiva	15	100	01/07/2021	30/06/2022	14/12/2021	18/05/2022									
GARA	5	100	01/07/2022	31/12/2022	11/10/2022	13/12/2022									
Formalizzazione contratto e affidamento	5	100	01/01/2023	31/03/2023	14/12/2022	08/02/2023									
Esecuzione Lavori	35	0	01/04/2023	30/06/2023											
Conto finale e collaudo/cre liquidazione incentivo	4	0	01/07/2023	31/08/2023											
	1	0	01/09/2023	30/09/2023											
<b>LLPP_J97H20001190001</b>			<b>ZONA 2 - FRANA SP 318/1 DI CASTEL DEL PIANO (IMP. PROG. € 100.000) - DM 123/2020</b>										<b>Entrata</b>	<b>Spesa</b>	<b>Avanzamento %</b>
													100.000,00	100.000,00	100
<b>Fase</b>	<b>Peso fase</b>	<b>Avanzamento fase</b>	<b>Inizio previsto</b>	<b>Fine prevista</b>	<b>Inizio effettivo</b>	<b>Fine effettiva</b>									
Progetto fattibilità tecnica ed economica e progettazione definita	35	100	31/03/2022	31/05/2022	28/02/2022	19/07/2022									
Progettazione Esecutiva	15	100	01/06/2022	31/07/2022	20/07/2022	14/09/2022									
GARA	5	100	01/08/2022	31/10/2022	15/09/2022	22/09/2022									
Formalizzazione contratto e affidamento	5	100	01/11/2022	31/12/2022	23/09/2022	06/03/2023									
Esecuzione Lavori	35	100	01/01/2023	30/11/2023	16/11/2022	23/12/2022									
Conto finale e collaudo/cre	5	100	01/12/2023	31/12/2023	17/11/2022	06/03/2023									
<b>LLPP_J97H20001230001</b>			<b>ZONA 2 - RIFACIMENTO PIANO VIABILE DISSESTATO (IMP. PROG. € 93.084,54) - DM 224/2020</b>										<b>Entrata</b>	<b>Spesa</b>	<b>Avanzamento %</b>
													93.084,54	93.084,54	100
<b>Fase</b>	<b>Peso fase</b>	<b>Avanzamento fase</b>	<b>Inizio previsto</b>	<b>Fine prevista</b>	<b>Inizio effettivo</b>	<b>Fine effettiva</b>									
Progetto fattibilità tecnica ed economica e progettazione definita	35	100	01/06/2022	31/07/2022	01/06/2022	06/06/2022									
Progettazione Esecutiva	15	100	01/08/2022	15/09/2022	07/06/2022	15/09/2022									
GARA	5	100	16/09/2022	30/11/2022	15/09/2022	15/09/2022									
Formalizzazione contratto e affidamento	5	100	01/11/2022	31/12/2022	16/09/2022	15/09/2022									
Esecuzione Lavori	35	100	01/01/2023	30/11/2023	12/02/2023	14/03/2023									
Conto finale e collaudo/cre	5	100	01/12/2023	31/12/2023	15/03/2023	08/05/2023									
<b>LLPP_J97H20001240001</b>			<b>SSPP ZONA 3 - RIFACIMENTO PIANO VIABILE DISSESTATO (IMP. PROG. € 730.173,19) - DM 123/2020</b>										<b>Entrata</b>	<b>Spesa</b>	<b>Avanzamento %</b>
													730.173,19	730.173,19	50
<b>Fase</b>	<b>Peso fase</b>	<b>Avanzamento fase</b>	<b>Inizio previsto</b>	<b>Fine prevista</b>	<b>Inizio effettivo</b>	<b>Fine effettiva</b>									
Progetto fattibilità tecnica ed economica e progettazione definita	35	100	01/04/2023	30/06/2023	01/04/2023	18/05/2023									
Progettazione Esecutiva	15	100	01/07/2023	15/09/2023	19/05/2023	26/05/2023									
GARA	5	0	16/09/2023	31/01/2024	31/05/2023										
Formalizzazione contratto e affidamento	5	0	01/02/2024	31/03/2024											
Esecuzione Lavori	35	0	01/04/2024	30/09/2024											
Conto finale e collaudo/cre liquidazione incentivo	4	0	01/10/2024	31/12/2024											
	1	0	01/01/2025	31/03/2025											

LLPP_197H21003410002	SSRR ZONA 5 (COMPR. 7 E 8) INTERVENTI DI MANUTENZIONE STRAORDINARIA RIPRISTINO E ADEGUAMENTO PIANI VIABILI A TRATTI SALTUARI (IMP. PROG. € 377.121,77)	RUP	REMIGI FABIO	Entrata	Spesa	Avanzamento %
				377.121,77	377.121,77	100
<b>Fase</b>	<b>Peso fase</b>	<b>Avanzamento fase</b>	<b>Inizio previsto</b>	<b>Fine prevista</b>	<b>Inizio effettivo</b>	<b>Fine effettiva</b>
Progetto fattibilità tecnica ed economica e progettazione definita	35	100	01/06/2021	15/11/2021	01/06/2021	23/11/2021
Progettazione Esecutiva	15	100	16/11/2021	31/12/2021	24/11/2021	20/12/2021
Gara	5	100	03/01/2022	28/02/2022	22/12/2021	21/03/2022
Formalizzazione contratto e affidamento	5	100	01/03/2022	30/04/2022	22/03/2022	18/05/2022
Esecuzione Lavori	35	100	31/07/2022	30/04/2023	20/06/2022	31/10/2022
Conto finale e collaudo/cre	4	100	01/05/2023	30/06/2023	01/11/2022	15/02/2023
liquidazione incentivo	1	100	01/07/2023	31/07/2023	16/02/2023	13/04/2023
<b>LLPP_197H21015450001</b>	<b>SR 220 - MITIGAZIONE DEL RISCHIO IDRAULICO DEL TRATTO DEL TORRENTE GENNA IN CORRISPONDEZA DELLA CONFLUENZA DEL FOSSO DI SMALTIMENTO DELLE ACQUE METEORICHE E IN CORRISP. DEL PONTE VIA MARTIRI 28 MARZO PG (IMP. PROG. € 170.000 aumentato a € 338.486,40)</b>	<b>RUP</b>	<b>TORRINI STEFANO</b>	<b>Entrata</b>	<b>Spesa</b>	<b>Avanzamento %</b>
				0,00	199.350,82	28
<b>Fase</b>	<b>Peso fase</b>	<b>Avanzamento fase</b>	<b>Inizio previsto</b>	<b>Fine prevista</b>	<b>Inizio effettivo</b>	<b>Fine effettiva</b>
Progetto fattibilità tecnica ed economica e progettazione definita	35	80	01/12/2021	30/09/2023	01/12/2021	
Progettazione Esecutiva	15	0	01/10/2023	30/11/2023		
Gara	5	0	01/12/2023	31/01/2024		
Formalizzazione contratto e affidamento	5	0	01/02/2024	28/02/2024		
Esecuzione Lavori	35	0	01/03/2024	31/10/2024		
Conto finale e collaudo/cre	4	0	01/11/2024	31/12/2024		
liquidazione incentivo	1	0	01/01/2025	31/01/2025		
<b>LLPP_197H22001560001</b>	<b>SR 395 PASSO DEL CERRO DAL KM 0+000 AL KM 18+210 - INTERVENTO DI MIGLIORAMENTO DELLE CONDIZIONI DI SICUREZZA DELL'INFRASTRUTTURA ESISTENTE (IMP. PROG. € 476.139) - DM 394/2021</b>	<b>RUP</b>	<b>RAPICETTA ANDREA</b>	<b>Entrata</b>	<b>Spesa</b>	<b>Avanzamento %</b>
				476.139,00	476.139,00	60
<b>Fase</b>	<b>Peso fase</b>	<b>Avanzamento fase</b>	<b>Inizio previsto</b>	<b>Fine prevista</b>	<b>Inizio effettivo</b>	<b>Fine effettiva</b>
Progetto fattibilità tecnica ed economica e progettazione definita	35	100	01/06/2022	30/06/2022	01/06/2022	11/08/2022
Progettazione Esecutiva	15	100	01/07/2022	31/07/2022	12/08/2022	14/09/2022
Gara	5	100	01/08/2022	31/08/2022	14/09/2022	30/09/2022
Formalizzazione contratto e affidamento	5	100	01/09/2022	15/09/2022	01/10/2022	13/10/2022
Esecuzione Lavori	35	0	01/11/2022	30/09/2023		
Conto finale e collaudo/cre	4	0	01/10/2023	30/12/2023		
liquidazione incentivo	1	0	01/01/2024	31/01/2024		
<b>LLPP_197H22001970002</b>	<b>SSRR ZONA 1 (COMPR. 1 E 2) INTERVENTI DI MANUTENZIONE STRAORDINARIA RIPRISTINO E ADEGUAMENTO PIANI VIABILI A TRATTI SALTUARI (IMP. PROG. € 485.119,18) - (EX LLPP_VIAB125)</b>	<b>RUP</b>	<b>RAPICETTA ANDREA</b>	<b>Entrata</b>	<b>Spesa</b>	<b>Avanzamento %</b>
				485.119,18	485.119,18	100
<b>Fase</b>	<b>Peso fase</b>	<b>Avanzamento fase</b>	<b>Inizio previsto</b>	<b>Fine prevista</b>	<b>Inizio effettivo</b>	<b>Fine effettiva</b>
Progetto fattibilità tecnica ed economica e progettazione definita	35	100	30/09/2022	31/10/2022	27/09/2022	27/09/2022
Progettazione Esecutiva	15	100	01/11/2022	31/12/2022	28/09/2022	18/10/2022
Gara	5	100	01/01/2023	31/03/2023	28/10/2022	22/12/2022
Formalizzazione contratto e affidamento	5	100	01/04/2023	31/05/2023	23/12/2022	16/02/2023
Esecuzione Lavori	35	100	01/06/2023	30/11/2023	30/03/2023	20/05/2023
Conto finale e collaudo/cre	4	100	01/12/2023	31/12/2023	21/05/2023	05/07/2023
liquidazione incentivo	1	100	01/01/2024	28/02/2024	06/07/2023	20/07/2023

LLPP_197H2300040002	SSRR ZONA 2 (COMPR. 3 E 4) INTERVENTI DI MANUTENZIONE STRAORDINARIA RIPRISTINO E ADEGUAMENTO PIANI VIABILI A TRATTI SALTUARI (IMP. PROG. € 697.367,38) - (ex LLPP_VIAB131)	RUP	BILLI PASQUALE	Entrata	Spesa	Avanzamento %
<b>Fase</b>	<b>Peso fase</b>	<b>Avanzamento fase</b>	<b>Inizio previsto</b>	<b>Fine prevista</b>	<b>Inizio effettivo</b>	<b>Fine effettiva</b>
Progetto fattibilità tecnica ed economica e progettazione definiti	35	100	01/04/2023	30/06/2023	01/04/2023	18/05/2023
Progettazione Esecutiva	15	100	01/07/2023	15/09/2023	19/05/2023	31/05/2023
Gara	5	0	16/09/2023	31/01/2024	07/06/2023	
Formalizzazione contratto e affidamento	5	0	01/02/2024	31/03/2024		
Esecuzione Lavori	35	0	01/04/2024	30/09/2024		
Conto finale e collaudo/cre	4	0	01/10/2024	31/12/2024		
liquidazione incentivo	1	0	01/01/2025	31/03/2025		
<b>LLPP_197H2300110003</b>	<b>ZONA 1 - SP. 103/3 DI MONTE S. MARIA TIBERINA - SP 100/6 DI PISTRINO - SP 310/1 DI PACIANO - SP 300/1 DI PORTO - SP 142/1 DI CASTEL RIGONE - RISANAMENTO PIANI VIABILI A TRATTI SALTUARI (IMP. PROG. € 400.000)</b>	<b>RUP</b>	<b>BILLI PASQUALE</b>	<b>Entrata</b>	<b>Spesa</b>	<b>Avanzamento %</b>
<b>Fase</b>	<b>Peso fase</b>	<b>Avanzamento fase</b>	<b>Inizio previsto</b>	<b>Fine prevista</b>	<b>Inizio effettivo</b>	<b>Fine effettiva</b>
Progetto fattibilità tecnica ed economica	35	0	20/10/2023	15/11/2023		
Progettazione Esecutiva	15	0	16/11/2023	15/12/2023		
Gara	5	0	15/12/2023	29/02/2024		
Formalizzazione contratto e affidamento	5	0	01/03/2024	30/04/2024		
Esecuzione Lavori	35	0	30/04/2024	31/07/2024		
Conto finale e collaudo/cre	4	0	01/08/2024	30/09/2024		
liquidazione incentivo	1	0	01/10/2024	31/10/2024		
<b>LLPP_197H23001120003</b>	<b>ZONA 2 - SP 248/1 DI PETRIGNANO - SP 340/1 DI SPINA - SP 375/1 DI MARSCIANO - RISANAMENTO PIANI VIABILI A TRATTI SALTUARI (IMP. PROG. € 200.000)</b>	<b>RUP</b>	<b>PAZZAGLIA LUCIO</b>	<b>Entrata</b>	<b>Spesa</b>	<b>Avanzamento %</b>
<b>Fase</b>	<b>Peso fase</b>	<b>Avanzamento fase</b>	<b>Inizio previsto</b>	<b>Fine prevista</b>	<b>Inizio effettivo</b>	<b>Fine effettiva</b>
Progetto fattibilità tecnica ed economica	35	0	20/10/2023	15/11/2023		
Progettazione Esecutiva	15	0	16/11/2023	15/12/2023		
Gara	5	0	15/12/2023	29/02/2024		
Formalizzazione contratto e affidamento	5	0	01/03/2024	30/04/2024		
Esecuzione Lavori	35	0	30/04/2024	31/07/2024		
Conto finale e collaudo/cre	4	0	01/08/2024	30/09/2024		
liquidazione incentivo	1	0	01/10/2024	31/10/2024		
<b>LLPP_197H23001130003</b>	<b>ZONA 3 - SP 210/1 DI SAN MARCO - SP 205/1 DI MOCAIANA - SP 440/1 DI ANNIFO - SP 243/1 DI PIEVE DI COMPRESSETO - SP 249 DI SPELLO - RISANAMENTO PIANI VIABILI A TRATTI SALTUARI (IMP. PROG. € 750.000)</b>	<b>RUP</b>	<b>REMIGI FABIO</b>	<b>Entrata</b>	<b>Spesa</b>	<b>Avanzamento %</b>
<b>Fase</b>	<b>Peso fase</b>	<b>Avanzamento fase</b>	<b>Inizio previsto</b>	<b>Fine prevista</b>	<b>Inizio effettivo</b>	<b>Fine effettiva</b>
Progetto fattibilità tecnica ed economica	35	0	20/10/2023	15/11/2023		
Progettazione Esecutiva	15	0	16/11/2023	15/12/2023		
Gara	5	0	15/12/2023	29/02/2024		
Formalizzazione contratto e affidamento	5	0	01/03/2024	30/04/2024		
Esecuzione Lavori	35	0	30/04/2024	31/07/2024		
Conto finale e collaudo/cre	4	0	01/08/2024	30/09/2024		
liquidazione incentivo	1	0	01/10/2024	31/10/2024		



liquidazione incentivo	1	0	01/10/2024	31/10/2024								
<b>LLPP_J97H23001150002</b>	<b>SP 318 DI VALFABBRICA - AL KM 21+600 RIPRISTINO CONDIZIONI DI PERCORRIBILITA' DELLA CARREGGIATA STRADALE INTERESSATA DA EVENTO FRANOSO (IMP. PROG. € 350.000)</b>											
			<b>RUP</b>	<b>CAIELLO MARCO</b>								
<b>Fase</b>	<b>Peso fase</b>	<b>Avanzamento fase</b>	<b>Inizio previsto</b>	<b>Fine prevista</b>	<b>Inizio effettivo</b>	<b>Fine effettiva</b>	<b>Spesa</b>	<b>Avanzamento %</b>				
Progetto fattibilità tecnica ed economica	35	0	20/10/2023	15/11/2023			350.000,00	0				
Progettazione Esecutiva	15	0	15/11/2023	15/12/2023								
Gara	5	0	15/12/2023	29/02/2024								
Formalizzazione contratto e affidamento	5	0	29/02/2024	30/04/2024								
Esecuzione Lavori	35	0	30/04/2024	31/07/2024								
Conto finale e collaudo/cre	4	0	31/07/2024	30/09/2024								
liquidazione incentivo	1	0	30/09/2024	31/10/2024								
<b>LLPP_VIAB135</b>	<b>INTERVENTI DI MANUTENZIONE STRAORDINARIA SU VARIE STRADE PROVINCIALI (IMP. PROG. € 1.000.000)</b>											
			<b>RUP</b>	<b>TORRINI STEFANO</b>								
<b>Fase</b>	<b>Peso fase</b>	<b>Avanzamento fase</b>	<b>Inizio previsto</b>	<b>Fine prevista</b>	<b>Inizio effettivo</b>	<b>Fine effettiva</b>	<b>Spesa</b>	<b>Avanzamento %</b>				
Progetto fattibilità tecnica ed economica e progettazione definita	35	0					659.177,07	0				
Progettazione Esecutiva	15	0										
Gara	5	0										
Formalizzazione contratto e affidamento	5	0										
Esecuzione Lavori	35	0										
Conto finale e collaudo/cre	4	0										
liquidazione incentivo	1	0										

## A46000 SERVIZIO GESTIONE E MANUTENZIONE EDILIZIA E BENI PATRIMONIALI

liquidazione incentivo	1	0	01/10/2024	31/10/2024								
<b>LLPP_EDIL192</b>	<b>VILLINO E AREE ESTERNE PARCO RANGHIASCI – GUBBIO – MANUTENZIONE STRAORDINARIA (IMP. PROG. € 106.500)</b>											
			<b>RUP</b>	<b>MORETTI ANDREA</b>								
<b>Fase</b>	<b>Peso fase</b>	<b>Avanzamento fase</b>	<b>Inizio previsto</b>	<b>Fine prevista</b>	<b>Inizio effettivo</b>	<b>Fine effettiva</b>	<b>Spesa</b>	<b>Avanzamento %</b>				
Progetto fattibilità tecnica ed economica e progettazione definita	0	0					106.500,00	0				
Progettazione Esecutiva												
Gara												
Formalizzazione contratto e affidamento												
Esecuzione Lavori												
Conto finale e collaudo/cre												
liquidazione incentivo												
<b>LLPP_J12B22000870001</b>	<b>ITCG SALVIANI CITTA' DI CASTELLO - INTERVENTO DI MANUTENZIONE STRAORDINARIA - FONDO 855 MLN LEGGE DI BILANCIO 2020 COMMA 63 (IMP. PROG. € 352.000) - ex CUP J18B2000630001</b>											
			<b>RUP</b>	<b>BENEDETTI GIOVANNI</b>								
<b>Fase</b>	<b>Peso fase</b>	<b>Avanzamento fase</b>	<b>Inizio previsto</b>	<b>Fine prevista</b>	<b>Inizio effettivo</b>	<b>Fine effettiva</b>	<b>Spesa</b>	<b>Avanzamento %</b>				
Progetto fattibilità tecnica ed economica e progettazione definita	35	100	01/03/2022	31/10/2022	01/03/2022	21/10/2022	352.000,00	60				
Progettazione Esecutiva	15	100	01/11/2022	20/11/2022	21/10/2022	11/11/2022						
Gara	5	100	21/11/2022	15/12/2022	11/11/2022	15/12/2022						
Formalizzazione contratto e affidamento	5	100	16/12/2022	31/01/2023	16/12/2022	16/03/2023						
Esecuzione Lavori	35	0	01/02/2023	30/09/2023	28/04/2023							
Conto finale e collaudo/cre	4	0	01/10/2023	30/11/2023								
liquidazione incentivo	1	0	01/12/2023	31/12/2023								

LLPP_J12F23000220003	RISTRUTTURAZIONE SEDE COMPRESORIO DI TRESTINA (IMP. PROG. € 50.000) - (ex LLPP_EDIL169)	RUP	NICCHI EMILIANO	Entrata	Spesa	Avanzamento %
<b>Fase</b>		<b>Fine prevista</b>	<b>Inizio effettivo</b>	<b>Entrata</b>	<b>Spesa</b>	<b>Avanzamento %</b>
Progetto fattibilità tecnica ed economica e progettazione definita	Peso fase 35	Avanzamento fase 0	Inizio previsto 01/11/2022	0,00	100.000,00	0
Progettazione Esecutiva	15	0	01/01/2023			
Gara	5	0	01/04/2023			
Formalizzazione contratto e affidamento	5	0	01/05/2023			
Esecuzione Lavori	35	0	01/06/2023			
Conto finale e collaudo/cre liquidazione incentivo	4	0	01/11/2023			
	1	0	01/12/2023			
				<b>Fine effettiva</b>		
<b>LLPP_J12H23001300003</b>	<b>IMPIANTO DI ATLETICA "MONTI" DI CASTELLO - MANUTENZIONE STRAORDINARIA (IMP. PROG. € 200.000) - (EX EDIL190)</b>	<b>RUP</b>	<b>BENEDETTI GIOVANNI</b>	<b>Entrata</b>	<b>Spesa</b>	<b>Avanzamento %</b>
<b>Fase</b>		<b>Fine prevista</b>	<b>Inizio effettivo</b>	<b>Entrata</b>	<b>Spesa</b>	<b>Avanzamento %</b>
Progetto fattibilità tecnica ed economica e progettazione definita	Peso fase 35	Avanzamento fase 0	Inizio previsto 01/08/2023	0,00	200.000,00	0
Progettazione Esecutiva	15	0	01/11/2023			
Gara	5	0	01/12/2023			
Formalizzazione contratto e affidamento	5	0	01/01/2024			
Esecuzione Lavori	35	0	01/02/2024			
Conto finale e collaudo/cre liquidazione incentivo	4	0	01/08/2024			
	1	0	01/10/2024			
				<b>Fine effettiva</b>		
<b>LLPP_J29D22000400005</b>	<b>VILLA FIDELIA DI SPELLO (PG) - "La Fidelia nella Valle Umbra: per una fruibilità in sicurezza" - INTERVENTO POR FESR 2014-2020 - Azione 5.2.1. (IMP. PROG. € 323.140,34) - (ex ILPP_EDIL109)</b>	<b>RUP</b>	<b>NICCHI EMILIANO</b>	<b>Entrata</b>	<b>Spesa</b>	<b>Avanzamento %</b>
<b>Fase</b>		<b>Fine prevista</b>	<b>Inizio effettivo</b>	<b>Entrata</b>	<b>Spesa</b>	<b>Avanzamento %</b>
Progetto fattibilità tecnica ed economica e progettazione definita	Peso fase 35	Avanzamento fase 100	Inizio previsto 30/09/2021	250.000,00	323.140,34	60
Progettazione Esecutiva	15	100	01/09/2023			
Gara	5	100	01/11/2023			
Formalizzazione contratto e affidamento	5	100	01/01/2024			
Esecuzione Lavori	35	0	01/03/2024			
Conto finale e collaudo/cre liquidazione incentivo	4	0	01/09/2024			
	1	0	01/12/2024			
				<b>Fine effettiva</b>		
<b>LLPP_J32B23001430003</b>	<b>ITC GATTAPONE - ITIS CASSATA - GUBBIO - MANUTENZIONE STRAORDINARIA SANITARI BAGNI E ADEGUAMENTO BAGNI DISABILI (IMP. PROG. € 72.000) - (ex LLPP_EDIL184)</b>	<b>RUP</b>	<b>MORETTI ANDREA</b>	<b>Entrata</b>	<b>Spesa</b>	<b>Avanzamento %</b>
<b>Fase</b>		<b>Fine prevista</b>	<b>Inizio effettivo</b>	<b>Entrata</b>	<b>Spesa</b>	<b>Avanzamento %</b>
Progetto fattibilità tecnica ed economica e progettazione definita	Peso fase 35	Avanzamento fase 0	Inizio previsto 01/05/2023	0,00	72.000,00	0
Progettazione Esecutiva	15	0	01/08/2023			
Gara	5	0	01/11/2023			
Formalizzazione contratto e affidamento	5	0	01/12/2023			
Esecuzione Lavori	35	0	01/01/2024			
Conto finale e collaudo/cre liquidazione incentivo	4	0	01/04/2024			
	1	0	01/05/2024			
				<b>Fine effettiva</b>		

LLPP_J38B20000500001	ISTITUTO ALBERGHIERO SAN PAOLO SPOLETO - INTERVENTO DI MANUTENZIONE STRAORDINARIA - FONDO 855 MLN LEGGE DI BILANCIO 2020 COMMA 63 (IMP. PROG. € 300.000 aumentato a € 330.000)	RUP	BENEDETTI GIOVANNI	Entrata	Spesa	Avanzamento %
<b>Fase</b>		<b>Fine prevista</b>	<b>Inizio effettivo</b>	<b>Fine effettiva</b>	<b>Spesa</b>	<b>Avanzamento %</b>
Progetto fattibilità tecnica ed economica e progettazione definita	35	01/07/2021	01/07/2021	26/10/2021	330.000,00	86,25
Progettazione Esecutiva	15	01/03/2022	27/10/2021	21/10/2022		
Gara	5	01/11/2022	30/11/2022	16/01/2023		
Formalizzazione contratto e affidamento	5	01/12/2022	31/01/2023	16/02/2023		
Esecuzione Lavori	35	17/02/2023	30/09/2023			Finanziamento PNRR – PNC
Conto finale e collaudo/cre liquidazione incentivo	4	01/10/2023	30/11/2023			
1	0	01/12/2023	31/12/2023			
<b>LLPP_J38B20000510001</b>	<b>LICEO ARTISTICO SEDE TRINITA' SPOLETO - INTERVENTO DI MANUTENZIONE STRAORDINARIA - FONDO 855 MLN LEGGE DI BILANCIO 2020 COMMA 63 (IMP. PROG. € 300.000)</b>	<b>RUP</b>	<b>BENEDETTI GIOVANNI</b>	<b>Entrata</b>	<b>Spesa</b>	<b>Avanzamento %</b>
<b>Fase</b>		<b>Fine prevista</b>	<b>Inizio effettivo</b>	<b>Fine effettiva</b>	<b>Spesa</b>	<b>Avanzamento %</b>
Progetto fattibilità tecnica ed economica e progettazione definita	35	01/07/2021	01/07/2021	26/10/2021	300.000,00	99
Progettazione Esecutiva	15	01/01/2022	01/01/2022	04/05/2022		
Gara	5	01/04/2022	05/05/2022	11/07/2022		
Formalizzazione contratto e affidamento	5	01/07/2022	12/07/2022	05/08/2022		
Esecuzione Lavori	35	01/08/2022	18/07/2022	22/12/2022		
Conto finale e collaudo/cre liquidazione incentivo	4	01/12/2022	30/04/2023	15/02/2023		
1	0	01/05/2023	16/02/2023			Finanziamento PNRR – PNC
<b>LLPP_J38B20000520001</b>	<b>LICEO CLASSICO GUBBIO - INTERVENTO DI MANUTENZIONE STRAORDINARIA - FONDO 855 MLN LEGGE DI BILANCIO 2020 COMMA 63 (IMP. PROG. € 200.000)</b>	<b>RUP</b>	<b>BENEDETTI GIOVANNI</b>	<b>Entrata</b>	<b>Spesa</b>	<b>Avanzamento %</b>
<b>Fase</b>		<b>Fine prevista</b>	<b>Inizio effettivo</b>	<b>Fine effettiva</b>	<b>Spesa</b>	<b>Avanzamento %</b>
Progetto fattibilità tecnica ed economica e progettazione definita	35	01/07/2021	01/07/2021	16/11/2021	200.000,00	100
Progettazione Esecutiva	15	01/01/2022	01/01/2022	20/04/2022		
Gara	5	01/04/2022	21/04/2022	26/05/2022		
Formalizzazione contratto e affidamento	5	01/07/2022	30/05/2022	15/06/2022		
Esecuzione Lavori	35	01/08/2022	18/07/2022	07/12/2022		
Conto finale e collaudo/cre liquidazione incentivo	4	01/12/2022	31/03/2023	23/01/2023		
1	100	01/04/2023	23/01/2023	21/04/2023		Finanziamento PNRR – PNC
<b>LLPP_J39122000460002</b>	<b>LICEO CLASSICO DI GUBBIO – LAVORI DI RIQUALIFICAZIONE ENERGETICA ED EFFICIENTAMENTO ENERGETICO (IMP. PROG. € 148.900)</b>	<b>RUP</b>	<b>CERBELLA GABRIELE</b>	<b>Entrata</b>	<b>Spesa</b>	<b>Avanzamento %</b>
<b>Fase</b>		<b>Fine prevista</b>	<b>Inizio effettivo</b>	<b>Fine effettiva</b>	<b>Spesa</b>	<b>Avanzamento %</b>
Progetto fattibilità tecnica ed economica e progettazione definita	35	01/01/2022	01/01/2022	31/01/2022	148.900,00	100
Progettazione Esecutiva	15	01/02/2022	01/02/2022	25/02/2022		
Gara	5	01/03/2022	25/02/2022	13/05/2022		
Formalizzazione contratto e affidamento	5	01/05/2022	14/05/2022	09/06/2022		
Esecuzione Lavori	35	01/07/2022	04/07/2022	30/09/2022		
Conto finale e collaudo/cre liquidazione incentivo	4	01/10/2022	01/10/2022	04/11/2022		
1	100	01/11/2022	05/11/2022	06/02/2023		

LLPP_J912200470002	PALESTRA LICEO CLASSICO DI GUBBIO – LAVORI DI RIQUALIFICAZIONE ENERGETICA ED EFFICIENTAMENTO ENERGETICO (IMP. PROG. € 120.000)	RUP	CERBELLA GABRIELE	Entrata	Spesa	Avanzamento %
				119.000,00	120.000,00	100
<b>Fase</b>	<b>Peso fase</b>	<b>Avanzamento fase</b>	<b>Inizio previsto</b>	<b>Fine prevista</b>	<b>Inizio effettivo</b>	<b>Fine effettiva</b>
Progetto fattibilità tecnica ed economica e progettazione definita	35	100	01/01/2022	30/01/2022	01/01/2022	30/01/2022
Progettazione Esecutiva	15	100	01/02/2022	28/02/2022	01/02/2022	25/02/2022
Gara	5	100	01/03/2022	30/04/2022	01/03/2022	12/05/2022
Formalizzazione contratto e affidamento	5	100	01/05/2022	30/06/2022	13/05/2022	09/06/2022
Esecuzione Lavori	35	100	01/07/2022	30/09/2022	04/07/2022	30/09/2022
Conto finale e collaudo/cre liquidazione incentivo	4	100	01/10/2022	31/10/2022	01/10/2022	01/10/2022
	1	100	01/11/2022	31/12/2022	02/10/2022	06/02/2023
<b>LLPP_J48B20001380001</b>	<b>ITAS TODI - INTERVENTO DI MANUTENZIONE STRAORDINARIA - FONDO 855 MLN - LEGGE DI BILANCIO 2020, COMMA 63 (IMP. PROG. € 1.980.000)</b>	<b>RUP</b>	<b>BENEDETTI GIOVANNI</b>	<b>Entrata</b>	<b>Spesa</b>	<b>Avanzamento %</b>
				1.980.000,00	1.979.984,12	60
<b>Fase</b>	<b>Peso fase</b>	<b>Avanzamento fase</b>	<b>Inizio previsto</b>	<b>Fine prevista</b>	<b>Inizio effettivo</b>	<b>Fine effettiva</b>
Attività tecnico-amministrative per l'affidamento esterno della	20	100	01/07/2021	31/12/2021	01/07/2021	17/12/2021
Progetto fattibilità tecnica ed economica e progettazione definita	20	100	18/12/2021	09/06/2022	18/12/2021	11/08/2022
Progettazione Esecutiva	10	100	15/07/2022	15/11/2022	12/08/2022	15/11/2022
Gara	5	100	16/11/2022	31/12/2022	15/11/2022	29/12/2022
Formalizzazione contratto e affidamento	5	100	01/01/2023	30/03/2023	30/12/2022	05/05/2023
Esecuzione Lavori	35	0	31/03/2023	30/04/2024	15/02/2023	
Conto finale e collaudo/cre liquidazione incentivo	4	0	01/05/2024	30/07/2024		
	1	0	01/08/2024	30/08/2024		
<b>LLPP_J48B20001420001</b>	<b>IPSIA TODI INTERVENTO DI MANUTENZIONE STRAORDINARIA - FONDO 855 MLN LEGGE DI BILANCIO 2020, COMMA 63 (IMP. PROG. € 215.000)</b>	<b>RUP</b>	<b>BENEDETTI GIOVANNI</b>	<b>Entrata</b>	<b>Spesa</b>	<b>Avanzamento %</b>
				215.000,00	215.000,00	95
<b>Fase</b>	<b>Peso fase</b>	<b>Avanzamento fase</b>	<b>Inizio previsto</b>	<b>Fine prevista</b>	<b>Inizio effettivo</b>	<b>Fine effettiva</b>
Progetto fattibilità tecnica ed economica e progettazione definita	35	100	01/07/2021	31/12/2021	01/07/2021	16/10/2021
Progettazione Esecutiva	15	100	01/01/2022	31/03/2022	01/01/2022	30/03/2022
Gara	5	100	01/04/2022	30/06/2022	01/04/2022	17/06/2022
Formalizzazione contratto e affidamento	5	100	01/07/2022	31/07/2022	18/06/2022	29/07/2022
Esecuzione Lavori	35	100	01/08/2022	30/04/2023	17/08/2022	30/05/2023
Conto finale e collaudo/cre liquidazione incentivo	4	0	01/05/2023	30/06/2023		
	1	0	01/07/2023	31/07/2023		
<b>LLPP_J48B20001440001</b>	<b>LICEO CLASSICO TODI - INTERVENTO DI MANUTENZIONE STRAORDINARIA - FONDO 855 MLN LEGGE DI BILANCIO 2020 COMMA 63 (IMP. PROG. € 114.752,95)</b>	<b>RUP</b>	<b>MAROZZI FRANCESCO</b>	<b>Entrata</b>	<b>Spesa</b>	<b>Avanzamento %</b>
				114.752,95	114.752,95	100
<b>Fase</b>	<b>Peso fase</b>	<b>Avanzamento fase</b>	<b>Inizio previsto</b>	<b>Fine prevista</b>	<b>Inizio effettivo</b>	<b>Fine effettiva</b>
Progetto fattibilità tecnica ed economica e progettazione definita	35	100	01/10/2021	31/05/2022	01/10/2021	25/05/2022
Progettazione Esecutiva	15	100	01/06/2022	30/06/2022	26/05/2022	28/06/2022
Gara	5	100	01/07/2022	30/07/2022	29/06/2022	11/07/2022
Formalizzazione contratto e affidamento	5	100	01/08/2022	30/08/2022	12/07/2022	19/08/2022
Esecuzione Lavori	35	100	01/09/2022	31/12/2022	14/07/2022	31/12/2022
Conto finale e collaudo/cre liquidazione incentivo	4	100	01/01/2023	30/03/2023	14/07/2022	10/10/2022
	1	100	01/04/2023	30/04/2023	11/10/2022	26/06/2023

LLPP_J57H21007020003	REALIZZAZIONE PONTILE PRESSO DARSENA SAN FELICIANO PER RIMESSAGGIO IMBARCAZIONE IBRIDA (IMP. PROG. € 100.000,00)- (ex LLPP_EDIL166)	RUP	NICCHI EMILIANO	Entrata	Spesa	Avanzamento %
<b>Fase</b>				0,00	100.000,00	10
Progetto fattibilità tecnica ed economica						
Progettazione definitiva						
Progettazione Esecutiva						
Gara						
Formalizzazione contratto e affidamento						
Esecuzione Lavori						
Conto finale e collaudo/cre						
liquidazione incentivo						
<b>Fase</b>				<b>Fine effettiva</b>		
Progetto fattibilità tecnica ed economica						
Progettazione Esecutiva						
Gara						
Formalizzazione contratto e affidamento						
Esecuzione Lavori						
Conto finale e collaudo/cre						
liquidazione incentivo						
<b>LLPP_J59H19000430003</b>	<b>STRUTTURE DI RICOVERO SALE E BITUME COMPENSORI DI PONTE SANGIOVANNI – MOIANO – SALMATA – TRESTINA</b>	<b>RUP</b>	<b>NICCHI EMILIANO</b>	<b>Entrata</b>	<b>Spesa</b>	<b>Avanzamento %</b>
				0,00	150.000,00	99
<b>Fase</b>				<b>Fine effettiva</b>		
Progetto fattibilità tecnica ed economica e progettazione definita						
Progettazione Esecutiva						
Gara						
Formalizzazione contratto e affidamento						
Esecuzione Lavori						
Conto finale e collaudo/cre						
liquidazione incentivo						
<b>LLPP_J62G20000970003</b>	<b>ISOLA POLVESE - LAVORI DI COMPLETAMENTO FAGIANAIA (IMP. PROG. € 65.000)</b>	<b>RUP</b>	<b>NICCHI EMILIANO</b>	<b>Entrata</b>	<b>Spesa</b>	<b>Avanzamento %</b>
				0,00	130.000,00	0
<b>Fase</b>				<b>Fine effettiva</b>		
Progetto fattibilità tecnica ed economica e progettazione definita						
Progettazione Esecutiva						
Gara						
Formalizzazione contratto e affidamento						
Esecuzione Lavori						
Conto finale e collaudo/cre						
liquidazione incentivo						
<b>LLPP_J63F19000000003</b>	<b>ISOLA POLVESE - RESTAURO E RISANAMENTO CONSERVATIVO IMMOBILE AD USO RIMESSA MEZZI ELETTRICI</b>	<b>RUP</b>	<b>CARLI TIZIANA</b>	<b>Entrata</b>	<b>Spesa</b>	<b>Avanzamento %</b>
				0,00	69.756,34	100
<b>Fase</b>				<b>Fine effettiva</b>		
Progetto fattibilità tecnica ed economica e progettazione definita						
Progettazione Esecutiva						
Gara						
Formalizzazione contratto e affidamento						
Esecuzione Lavori						
Conto finale e collaudo/cre						
liquidazione incentivo						

LLPP_J64D23001150003	ISTITUTO SCUOLA PALESTINI – FOLIGNO – LAVORI DI RISTRUTTURAZIONE (IMP. PROG. € 290.000) - (EX LLPP_EDIL172)	RUP	NICCHI EMILIANO	Entrata	Spesa	Avanzamento %
				0,00	290.000,00	0
<b>Fase</b>		<b>Fine prevista</b>	<b>Inizio effettivo</b>	<b>Fine effettiva</b>		
Progetto fattibilità tecnica ed economica e progettazione definita	35	01/05/2023	01/05/2023			
Progettazione Esecutiva	15	01/07/2023				
Gara	5	01/08/2023				
Formalizzazione contratto e affidamento	5	01/09/2023				
Esecuzione Lavori	35	01/10/2023				
Conto finale e collaudo/cre liquidazione incentivo	4	01/11/2023				
	1	01/01/2024				
<b>LLPP_J64F23000200003</b>	<b>MARSCIANO – CASERMA DEI CARABINIERI – EFFICIENTAMENTO ENERGETICO E ADEGUAMENTO SICUREZZA FINESTRE (IMP. PROG. € 50.000) - (ex LLPP_EDIL179)</b>	<b>RUP</b>	<b>NICCHI EMILIANO</b>	<b>Entrata</b>	<b>Spesa</b>	<b>Avanzamento %</b>
				0,00	50.000,00	35
<b>Fase</b>		<b>Fine prevista</b>	<b>Inizio effettivo</b>	<b>Fine effettiva</b>		
Progetto fattibilità tecnica ed economica e progettazione definita	35	01/05/2023	01/05/2023	29/06/2023		
Progettazione Esecutiva	15	01/08/2023				
Gara	5	01/11/2023				
Formalizzazione contratto e affidamento	5	01/12/2023				
Esecuzione Lavori	35	01/01/2024				
Conto finale e collaudo/cre liquidazione incentivo	4	01/04/2024				
	1	01/05/2024				
<b>LLPP_J65H18000250001</b>	<b>REALIZZAZIONE PONTILI GALLEGGIANTI PER ISOLA POLVESE NEI COMUNI DI CASTIGLIONE DEL LAGO E MAGIONE (IMP. PROG. € 287.578,61)</b>	<b>RUP</b>	<b>NICCHI EMILIANO</b>	<b>Entrata</b>	<b>Spesa</b>	<b>Avanzamento %</b>
				287.578,61	287.578,61	40
<b>Fase</b>		<b>Fine prevista</b>	<b>Inizio effettivo</b>	<b>Fine effettiva</b>		
Attività tecnico-amministrative per l'affidamento esterno della	20	01/12/2018	01/12/2018	17/12/2018		
Progetto fattibilità tecnica ed economica e progettazione definita	20	01/01/2020	01/01/2020	18/12/2020		
Progettazione Esecutiva	10	19/12/2020				
Gara	5	01/10/2023				
Formalizzazione contratto e affidamento	5	01/12/2023				
Esecuzione Lavori	35	01/02/2024				
Conto finale e collaudo/cre liquidazione incentivo	4	01/10/2024				
	1	01/12/2024				
<b>LLPP_J72G20000360003</b>	<b>ITI-IPIA DI SANTA MARIA DEGLI ANGELI - LAVORI DI EFFICIENTAMENTO ENERGETICO (IMP. PROG. € 632.568,70)</b>	<b>RUP</b>	<b>CERBELLA GABRIELE</b>	<b>Entrata</b>	<b>Spesa</b>	<b>Avanzamento %</b>
				632.568,70	632.568,70	99
<b>Fase</b>		<b>Fine prevista</b>	<b>Inizio effettivo</b>	<b>Fine effettiva</b>		
Progetto fattibilità tecnica ed economica e progettazione definita	15	01/01/2020	01/01/2020	30/09/2020		
Progettazione Esecutiva	35	01/03/2022	01/03/2022	31/03/2022		
Gara	5	01/04/2022	01/04/2022	31/05/2022		
Formalizzazione contratto e affidamento	5	01/06/2022	01/06/2022	09/06/2022		
Esecuzione Lavori	35	01/07/2022	01/07/2022	18/05/2023		
Conto finale e collaudo/cre liquidazione incentivo	4	01/05/2023	01/05/2023	26/06/2023		
	1	01/07/2023	01/07/2023			

LLPP_J73C23000010001	L. PROPERZIO DI ASSISI - INTERVENTO DI EFFICIENTAMENTO – FIN. PNRR M4C1_1.3_3.3 - (IMP. PROG. € 2.880.000)	RUP	MORETTI ANDREA	Entrata	Spesa	Avanzamento %
				2.880.000,00	2.880.000,00	35
<b>Fase</b>	<b>Peso fase</b>	<b>Avanzamento fase</b>	<b>Inizio previsto</b>	<b>Fine prevista</b>	<b>Inizio effettivo</b>	<b>Fine effettiva</b>
Progetto fattibilità tecnica ed economica e progettazione definita	35	100	01/03/2023	30/06/2023	01/03/2023	18/05/2023
Progettazione Esecutiva	15	0	01/07/2023	31/07/2023	19/05/2023	
Gara	5	0	01/08/2023	31/08/2023		
Formalizzazione contratto e affidamento	5	0	01/09/2023	31/10/2023		
Esecuzione Lavori	35	0	01/11/2023	31/12/2024		
Conto finale e collaudo/cre	4	0	01/01/2025	31/03/2025		
liquidazione incentivo	1	0	01/04/2025	30/04/2025		
<b>LLPP_J78B20000480001</b>	<b>ISTITUTO ALBERGHIERO SEDE DISTACCATA ASSISI - INTERVENTO DI MANUTENZIONE STRAORDINARIA - FONDO 855 MLN LEGGE DI BILANCIO 2020 COMMA 63 (IMP. PROG. € 200.000)</b>	<b>RUP</b>	<b>BENEDETTI GIOVANNI</b>	<b>Entrata</b>	<b>Spesa</b>	<b>Avanzamento %</b>
				200.000,00	200.000,00	60
<b>Fase</b>	<b>Peso fase</b>	<b>Avanzamento fase</b>	<b>Inizio previsto</b>	<b>Fine prevista</b>	<b>Inizio effettivo</b>	<b>Fine effettiva</b>
Progetto fattibilità tecnica ed economica e progettazione definita	35	100	01/07/2021	31/12/2021	01/07/2021	26/10/2021
Progettazione Esecutiva	15	100	01/01/2022	31/03/2022	01/01/2022	20/04/2022
Gara	5	100	01/04/2022	30/06/2022	21/04/2022	27/09/2022
Formalizzazione contratto e affidamento	5	100	01/10/2022	30/10/2022	28/09/2022	21/11/2022
Esecuzione Lavori	35	0	01/11/2022	30/04/2023	19/12/2022	
Conto finale e collaudo/cre	4	0	01/05/2023	30/06/2023		
liquidazione incentivo	1	0	01/07/2023	31/07/2023		
<b>LLPP_J82B22001240001</b>	<b>IIS CAMPUS UMBERTIDE - INTERVENTO DI MANUTENZIONE STRAORDINARIA - FONDO 855 MLN LEGGE DI BILANCIO 2020 COMMA 63 (IMP. PROG. € 220.000) - ex cup J88B20001520001</b>	<b>RUP</b>	<b>BENEDETTI GIOVANNI</b>	<b>Entrata</b>	<b>Spesa</b>	<b>Avanzamento %</b>
				220.000,00	220.000,00	60
<b>Fase</b>	<b>Peso fase</b>	<b>Avanzamento fase</b>	<b>Inizio previsto</b>	<b>Fine prevista</b>	<b>Inizio effettivo</b>	<b>Fine effettiva</b>
Progetto fattibilità tecnica ed economica e progettazione definita	35	100	01/07/2021	31/12/2021	01/07/2021	11/08/2022
Progettazione Esecutiva	15	100	01/11/2022	20/11/2022	12/08/2022	18/10/2022
Gara	5	100	21/11/2022	15/12/2022	19/10/2022	02/11/2022
Formalizzazione contratto e affidamento	5	100	16/12/2022	31/01/2023	03/11/2022	31/01/2023
Esecuzione Lavori	35	0	01/02/2023	30/06/2023	01/02/2023	
Conto finale e collaudo/cre	4	0	01/07/2023	31/08/2023		
liquidazione incentivo	1	0	01/09/2023	30/09/2023		
<b>LLPP_J92B22002120003</b>	<b>LICEO PIERALLI - P.LE ANNA FRANK - PERUGIA – SISTEMAZIONE LOCALE PALESTRA E SPOGLIATOI (IMP. PROG. € 170.000) - (ex LLPP_EDIL171)</b>	<b>RUP</b>	<b>MAROZZI FRANCESCO</b>	<b>Entrata</b>	<b>Spesa</b>	<b>Avanzamento %</b>
				0,00	170.000,00	100
<b>Fase</b>	<b>Peso fase</b>	<b>Avanzamento fase</b>	<b>Inizio previsto</b>	<b>Fine prevista</b>	<b>Inizio effettivo</b>	<b>Fine effettiva</b>
Progetto fattibilità tecnica ed economica e progettazione definita	35	100	28/10/2022	10/11/2022	28/10/2022	08/11/2022
Progettazione Esecutiva	15	100	11/11/2022	20/11/2022	09/11/2022	22/11/2022
Gara	5	100	21/11/2022	31/03/2023	23/11/2022	12/12/2022
Formalizzazione contratto e affidamento	5	100	01/04/2023	30/04/2023	13/12/2022	28/02/2023
Esecuzione Lavori	35	100	01/05/2023	31/07/2023	01/03/2023	12/06/2023
Conto finale e collaudo/cre	4	100	01/08/2023	30/09/2023	13/06/2023	13/10/2023
liquidazione incentivo	1	100	01/10/2023	31/10/2023	13/10/2023	13/10/2023

LLPP_J92B23001850003	IMMOBILE VIA SANTINI – PERUGIA – RISANAMENTO COPERTURA, PROSPETTI E ADEGUAMENTI IGIENICO/SANITARI (IMP. PROG. € 200.000) EX EDIL178	RUP	NICCHI EMILIANO	Entrata	Spesa	Avanzamento %
<b>Fase</b>		<b>Fine prevista</b>	<b>Inizio effettivo</b>	<b>Entrata</b>	<b>Spesa</b>	<b>Avanzamento %</b>
Progetto fattibilità tecnica ed economica e progettazione definita	35	0	01/07/2023	0,00	200.000,00	0
Progettazione Esecutiva	15	0	01/10/2023			
Gara	5	0	01/11/2023			
Formalizzazione contratto e affidamento	5	0	01/12/2023			
Esecuzione Lavori	35	0	01/01/2024			
Conto finale e collaudo/cre liquidazione incentivo	4	0	01/05/2024			
	1	0	01/07/2024			
<b>LLPP_J92H23000850003</b>	<b>VILLA UMBRA – PILA – MANUTENZIONE STRAORDINARIA DI UNA PORZIONE DI EDIFICIO (IMP. PROG. € 250.000) EX EDIL181</b>	<b>RUP</b>	<b>NICCHI EMILIANO</b>	<b>Entrata</b>	<b>Spesa</b>	<b>Avanzamento %</b>
<b>Fase</b>		<b>Fine prevista</b>	<b>Inizio effettivo</b>	<b>Entrata</b>	<b>Spesa</b>	<b>Avanzamento %</b>
Progetto fattibilità tecnica ed economica e progettazione definita	35	0	01/07/2023	0,00	250.000,00	0
Progettazione Esecutiva	15	0	01/10/2023			
Gara	5	0	01/01/2024			
Formalizzazione contratto e affidamento	5	0	01/02/2024			
Esecuzione Lavori	35	0	01/04/2024			
Conto finale e collaudo/cre liquidazione incentivo	4	0	01/09/2024			
	1	0	01/11/2024			
<b>LLPP_J92H23000860003</b>	<b>PALAZZETTO DELLO SPORT – NOCERA UMBRA – MANUTENZIONE STRAORDINARIA (IMP. PROG. € 180.000) EX EDIL191</b>	<b>RUP</b>	<b>NICCHI EMILIANO</b>	<b>Entrata</b>	<b>Spesa</b>	<b>Avanzamento %</b>
<b>Fase</b>		<b>Fine prevista</b>	<b>Inizio effettivo</b>	<b>Entrata</b>	<b>Spesa</b>	<b>Avanzamento %</b>
Progetto fattibilità tecnica ed economica e progettazione definita	35	0	01/08/2023	0,00	180.000,00	0
Progettazione Esecutiva	15	0	01/11/2023			
Gara	5	0	01/12/2023			
Formalizzazione contratto e affidamento	5	0	01/01/2024			
Esecuzione Lavori	35	0	01/02/2024			
Conto finale e collaudo/cre liquidazione incentivo	4	0	01/08/2024			
	1	0	01/10/2024			
<b>LLPP_J94D23000470003</b>	<b>L.S. PIERALLI – PERUGIA – SOSTITUZIONE INFISSI PALESTRA E SPOGLIATOIE E SISTEMAZIONE ATRIO PALESTRA (IMP. PROG. € 75.000) - (ex LLPP_EDIL182)</b>	<b>RUP</b>	<b>MORETTI ANDREA</b>	<b>Entrata</b>	<b>Spesa</b>	<b>Avanzamento %</b>
<b>Fase</b>		<b>Fine prevista</b>	<b>Inizio effettivo</b>	<b>Entrata</b>	<b>Spesa</b>	<b>Avanzamento %</b>
Progetto fattibilità tecnica ed economica e progettazione definita	35	100	01/05/2023	0,00	75.000,00	55
Progettazione Esecutiva	15	100	01/08/2023			
Gara	5	100	01/11/2023			
Formalizzazione contratto e affidamento	5	0	01/12/2023			
Esecuzione Lavori	35	0	01/01/2024			
Conto finale e collaudo/cre liquidazione incentivo	4	0	01/04/2024			
	1	0	01/05/2024			



LLPP_J9423000730003	ITIS VOLTA PISCILLE – PERUGIA – RIFACIMENTO IMPIANTO IDRICO-SANITARIO GENERALE E SPOGLIATOI E BAGNI PALESTRA (IMP. PROG. € 200.000) - EX EDIL183	RUP	MAROZZI FRANCESCO	Entrata	Spesa	Avanzamento %
<b>Fase</b>				<b>Entrata</b>	<b>Spesa</b>	<b>Avanzamento %</b>
Progetto fattibilità tecnica ed economica e progettazione definita	Peso fase 35	Avanzamento fase 0	Inizio previsto 01/05/2023	Fine prevista 31/07/2023	Inizio effettivo 01/05/2023	Fine effettiva
Progettazione Esecutiva	15	0	01/08/2023	31/10/2023		
Gara	5	0	01/11/2023	30/11/2023		
Formalizzazione contratto e affidamento	5	0	01/12/2023	31/12/2023		
Esecuzione Lavori	35	0	01/01/2024	31/03/2024		
Conto finale e collaudo/cre liquidazione incentivo	4	0	01/04/2024	30/04/2024		
	1	0	01/05/2024	31/05/2024		
<b>LLPP_J9423000580003</b>	<b>IMPIANTO DI CLIMATIZZAZIONE CENTRO CONGRESSI CAPITINI – MANUTENZIONE STRAORDINARIA ED EFFICIENTAMENTO (IMP. PROG. € 550.000) EX EDIL189</b>	<b>RUP</b>	<b>MAROZZI FRANCESCO</b>	<b>Entrata</b>	<b>Spesa</b>	<b>Avanzamento %</b>
<b>Fase</b>				<b>Entrata</b>	<b>Spesa</b>	<b>Avanzamento %</b>
Progetto fattibilità tecnica ed economica e progettazione definita	Peso fase 35	Avanzamento fase 0	Inizio previsto 01/08/2023	Fine prevista 31/10/2023	Inizio effettivo	Fine effettiva
Progettazione Esecutiva	15	0	01/11/2023	30/11/2023		
Gara	5	0	01/12/2023	31/12/2023		
Formalizzazione contratto e affidamento	5	0	01/01/2024	31/01/2024		
Esecuzione Lavori	35	0	01/02/2024	31/07/2024		
Conto finale e collaudo/cre liquidazione incentivo	4	0	01/08/2024	30/09/2024		
	1	0	01/10/2024	31/10/2024		
<b>LLPP_J98820000370001</b>	<b>IPSIA LABORATORI OFFICINE GIANO DELL'UMBRIA - INTERVENTO DI MANUTENZIONE STRAORDINARIA - FONDO 855 MLN LEGGE DI BILANCIO 2020 COMMA 63 (IMP. PROG. € 200.000)</b>	<b>RUP</b>	<b>BENEDETTI GIOVANNI</b>	<b>Entrata</b>	<b>Spesa</b>	<b>Avanzamento %</b>
<b>Fase</b>				<b>Entrata</b>	<b>Spesa</b>	<b>Avanzamento %</b>
Progetto fattibilità tecnica ed economica e progettazione definita	Peso fase 35	Avanzamento fase 100	Inizio previsto 01/07/2021	Fine prevista 31/12/2021	Inizio effettivo 01/07/2021	Fine effettiva 26/10/2021
Progettazione Esecutiva	15	100	01/01/2022	31/03/2022	01/01/2022	18/02/2022
Gara	5	100	01/04/2022	30/06/2022	19/02/2022	11/04/2022
Formalizzazione contratto e affidamento	5	100	01/07/2022	31/07/2022	12/04/2022	01/08/2022
Esecuzione Lavori	35	100	01/08/2022	30/11/2022	01/08/2022	22/10/2022
Conto finale e collaudo/cre liquidazione incentivo	4	100	01/12/2022	31/12/2022	22/10/2022	13/12/2022
	1	0	01/01/2023	31/03/2023	13/12/2022	
<b>LLPP_J98820000390001</b>	<b>LICEO SCIENTIFICO ALESSI PERUGIA - INTERVENTO DI MANUTENZIONE STRAORDINARIA FONDO 855 MLN LEGGE DI BILANCIO 2020 COMMA 63 (IMP. PROG. € 225.000)</b>	<b>RUP</b>	<b>MAROZZI FRANCESCO</b>	<b>Entrata</b>	<b>Spesa</b>	<b>Avanzamento %</b>
<b>Fase</b>				<b>Entrata</b>	<b>Spesa</b>	<b>Avanzamento %</b>
Progetto fattibilità tecnica ed economica e progettazione definita	Peso fase 35	Avanzamento fase 100	Inizio previsto 01/10/2021	Fine prevista 31/05/2022	Inizio effettivo 01/10/2021	Fine effettiva 25/05/2022
Progettazione Esecutiva	15	100	01/06/2022	30/06/2022	26/05/2022	23/06/2022
Gara	5	100	01/07/2022	30/07/2022	24/06/2022	13/07/2022
Formalizzazione contratto e affidamento	5	100	01/08/2022	30/08/2022	14/07/2022	03/08/2022
Esecuzione Lavori	35	100	01/09/2022	31/12/2022	04/08/2022	14/10/2022
Conto finale e collaudo/cre liquidazione incentivo	4	100	01/01/2023	30/03/2023	15/10/2022	29/11/2022
	1	100	01/04/2023	30/04/2023	30/11/2022	15/06/2023

LLPP_198820000400001	IIS PIERALLI SEDE PRINCIPALE (P.LE ANNA FRANK) PERUGIA - INTERVENTO DI MANUTENZIONE STROAORDINARIA - FONDO 855 MLN LEGGE DI BILANCIO 2020 COMMA 63 (IMP. PROG. € 200.000 aumentato a € 220.000)	RUP	MAROZZI FRANCESCO	Entrata	Spesa	Avanzamento %
				220.000,00	220.000,00	88
<b>Fase</b>	<b>Peso fase</b>	<b>Avanzamento fase</b>	<b>Inizio previsto</b>	<b>Fine prevista</b>	<b>Inizio effettivo</b>	<b>Fine effettiva</b>
Progetto fattibilità tecnica ed economica e progettazione definita	35	100	01/08/2021	30/06/2022	01/08/2021	14/06/2022
Progettazione Esecutiva	15	100	01/07/2022	30/10/2022	15/06/2022	25/11/2022
Gara	5	100	01/11/2022	31/12/2022	25/11/2022	31/12/2022
Formalizzazione contratto e affidamento	5	100	01/01/2023	28/02/2023	01/01/2023	30/03/2023
Esecuzione Lavori	35	80	01/03/2023	30/06/2023	03/04/2023	
Conto finale e collaudo/cre	4	0	01/07/2023	31/08/2023		
liquidazione incentivo	1	0	01/09/2023	30/09/2023		
<b>LLPP_198423000540003</b>	<b>IPSA E ITIS VOLTA – PERUGIA – ADEGUAMENTO IMPIANTO ELETTRICO PER DICHIARAZIONE DI RISPOSTENZA COMPRESIVO ANCHE DI IMPIANTI DI ILLUMINAZIONE DI EMERGENZA (IMP. PROG. € 235.928,06) - (ex LLPP_EDIL188)</b>	<b>RUP</b>	<b>MORETTI ANDREA</b>	<b>Entrata</b>	<b>Spesa</b>	<b>Avanzamento %</b>
				0,00	235.928,06	0
<b>Fase</b>	<b>Peso fase</b>	<b>Avanzamento fase</b>	<b>Inizio previsto</b>	<b>Fine prevista</b>	<b>Inizio effettivo</b>	<b>Fine effettiva</b>
Progetto fattibilità tecnica ed economica e progettazione definita	35	0	01/05/2023	31/07/2023	01/05/2023	
Progettazione Esecutiva	15	0	01/08/2023	31/10/2023		
Gara	5	0	01/11/2023	30/11/2023		
Formalizzazione contratto e affidamento	5	0	01/12/2023	31/12/2023		
Esecuzione Lavori	35	0	01/01/2024	31/05/2024		
Conto finale e collaudo/cre	4	0	01/06/2024	30/06/2024		
liquidazione incentivo	1	0	01/07/2024	31/07/2024		
<b>LLPP_198423000550003</b>	<b>IPSA PASCAL – PERUGIA – ADEGUAMENTO IMPIANTO ELETTRICO PER DICHIARAZIONE DI RISPOSTENZA COMPRESIVO ANCHE DI IMPIANTI DI ILLUMINAZIONE DI EMERGENZA (IMP. PROG. € 198.154,32) - (ex LLPP_EDIL185)</b>	<b>RUP</b>	<b>MORETTI ANDREA</b>	<b>Entrata</b>	<b>Spesa</b>	<b>Avanzamento %</b>
				0,00	198.154,32	0
<b>Fase</b>	<b>Peso fase</b>	<b>Avanzamento fase</b>	<b>Inizio previsto</b>	<b>Fine prevista</b>	<b>Inizio effettivo</b>	<b>Fine effettiva</b>
Progetto fattibilità tecnica ed economica e progettazione definita	35	0	01/05/2023	31/07/2023	01/05/2023	
Progettazione Esecutiva	15	0	01/08/2023	31/10/2023		
Gara	5	0	01/11/2023	30/11/2023		
Formalizzazione contratto e affidamento	5	0	01/12/2023	31/12/2023		
Esecuzione Lavori	35	0	01/01/2024	31/05/2024		
Conto finale e collaudo/cre	4	0	01/06/2024	30/06/2024		
liquidazione incentivo	1	0	01/07/2024	31/07/2024		
<b>LLPP_198423000560003</b>	<b>ITAS GIORDANO BRUNO – PERUGIA – ADEGUAMENTO IMPIANTO ELETTRICO PER DICHIARAZIONE DI RISPOSTENZA COMPRESIVO ANCHE DI IMPIANTI DI ILLUMINAZIONE DI EMERGENZA (IMP. PROG. € 244.084,36) - (ex LLPP_EDIL186)</b>	<b>RUP</b>	<b>MORETTI ANDREA</b>	<b>Entrata</b>	<b>Spesa</b>	<b>Avanzamento %</b>
				0,00	244.084,36	0
<b>Fase</b>	<b>Peso fase</b>	<b>Avanzamento fase</b>	<b>Inizio previsto</b>	<b>Fine prevista</b>	<b>Inizio effettivo</b>	<b>Fine effettiva</b>
Progetto fattibilità tecnica ed economica e progettazione definita	35	0	01/05/2023	31/07/2023	01/05/2023	
Progettazione Esecutiva	15	0	01/08/2023	31/10/2023		
Gara	5	0	01/11/2023	30/11/2023		
Formalizzazione contratto e affidamento	5	0	01/12/2023	31/12/2023		
Esecuzione Lavori	35	0	01/01/2024	31/05/2024		
Conto finale e collaudo/cre	4	0	01/06/2024	30/06/2024		
liquidazione incentivo	1	0	01/07/2024	31/07/2024		

Conto finale e collaudo/cre liquidazione incentivato										4	0	01/06/2024	30/06/2024			0,00	179.981,09	0
LLPP_ J98H23000570003 LS FOLIGNO – SEDE DISTACCATA – ADEGUAMENTO IMPIANTO ELETTRICO PER DICHIARAZIONE DI RESPONSABILITÀ COMPRESIVO ANCHE DI IMPIANTI DI ILLUMINAZIONE DI EMERGENZA (IMP. PROG. € 179.981,09) - (ex LLPP_EDIL187)										1	0	01/07/2024	31/07/2024	RUP	MORETTI ANDREA	0,00		
<b>Fase</b>	<b>Peso fase</b>	<b>Avanzamento fase</b>	<b>Inizio previsto</b>	<b>Fine prevista</b>	<b>Inizio effettivo</b>	<b>Fine effettiva</b>				<b>Spesa</b>	<b>Avanzamento %</b>							
Progetto fattibilità tecnica ed economica e progettazione definita	35	0	01/05/2023	31/07/2023	01/05/2023													
Progettazione Esecutiva	15	0	01/08/2023	31/10/2023														
Gara	5	0	01/11/2023	30/11/2023														
Formalizzazione contratto e affidamento	5	0	01/12/2023	31/12/2023														
Esecuzione Lavori	35	0	01/01/2024	31/05/2024														
Conto finale e collaudo/cre liquidazione incentivato	4	0	01/06/2024	30/06/2024														
	1	0	01/07/2024	31/07/2024			RUP	NICCHI EMILIANO		0,00	160.000,00	60						
LLPP_ J99D23000070003 PALAZZO DELLA PROVINCIA – RESTAURO BALCONI (IMP. PROG. € 150.000) - (ex LLPP_EDIL180)																		
<b>Fase</b>	<b>Peso fase</b>	<b>Avanzamento fase</b>	<b>Inizio previsto</b>	<b>Fine prevista</b>	<b>Inizio effettivo</b>	<b>Fine effettiva</b>				<b>Spesa</b>	<b>Avanzamento %</b>							
Progetto fattibilità tecnica ed economica e progettazione definita	35	100	01/04/2023	31/07/2023	01/04/2023	19/06/2023												
Progettazione Esecutiva	15	100	01/08/2023	31/10/2023	20/06/2023	16/08/2023												
Gara	5	100	01/11/2023	30/11/2023	16/08/2023	31/08/2023												
Formalizzazione contratto e affidamento	5	100	01/12/2023	31/12/2023	11/09/2023	11/09/2023												
Esecuzione Lavori	35	0	01/01/2024	31/03/2024														
Conto finale e collaudo/cre liquidazione incentivato	4	0	01/04/2024	30/04/2024														
	1	0	01/05/2024	31/05/2024			RUP	NICCHI EMILIANO		0,00	15.000,00	0						
LLPP_ J99F23000520003 UFFICIO PREFETTO E ANTICAMERA - RESTAURO SOFFITTI (IMP. PROG. € 15.000) EX EDIL176																		
<b>Fase</b>	<b>Peso fase</b>	<b>Avanzamento fase</b>	<b>Inizio previsto</b>	<b>Fine prevista</b>	<b>Inizio effettivo</b>	<b>Fine effettiva</b>				<b>Spesa</b>	<b>Avanzamento %</b>							
Progetto fattibilità tecnica ed economica e progettazione definita	35	0	01/07/2023	30/09/2023														
Progettazione Esecutiva	15	0	01/10/2023	31/10/2023														
Gara	5	0	01/11/2023	30/11/2023														
Formalizzazione contratto e affidamento	5	0	01/12/2023	31/12/2023														
Esecuzione Lavori	35	0	01/01/2024	31/03/2024														
Conto finale e collaudo/cre liquidazione incentivato	4	0	01/04/2024	30/04/2024														
	1	0	01/05/2024	31/05/2024			RUP	CERBELLA GABRIELE		45.320,80	323.229,49	0						
LLPP_ J99I21011100003 COMPLESSO DI VILLA UMBRA DI PILA - INTERVENTI DI MANUTENZIONE STRAORDINARIA, EFFICIENTAMENTO ENERGETICO E IMPIANTISTICO (EX LLPP_EDIL163) - (IMP. PROG. € 300.000 - nuovo importo € 323.229,49)																		
<b>Fase</b>	<b>Peso fase</b>	<b>Avanzamento fase</b>	<b>Inizio previsto</b>	<b>Fine prevista</b>	<b>Inizio effettivo</b>	<b>Fine effettiva</b>				<b>Spesa</b>	<b>Avanzamento %</b>							
Attuazione 1° e 2° stralcio	0	0																
Progetto fattibilità tecnica ed economica e progettazione definita	35	0	01/01/2023	31/10/2023	01/01/2023													
Progettazione Esecutiva 3° stralcio	15	0	01/11/2023	31/12/2023														
Gara 3° stralcio	5	0	01/01/2024	01/03/2024														

Formalizzazione contratto e affidamento 3° stralcio 5 0 01/04/2024 30/04/2024  
 Esecuzione Lavori 3° stralcio 35 0 01/05/2024 31/10/2024  
 Conto finale e collaudo/cre 3° stralcio 5 0 01/11/2024 30/11/2024

## A47000 SERVIZIO PROGETTAZIONE EDILIZIA

LLPP\_EDIL138 VARI EDIFICI SCOLASTICI - INTERVENTI DI ADEGUAMENTO ALLA NORMATIVA DI PREVENZIONE INCENDI RUP MANNOCCI GIANLUCA Entrata 0,00 Spesa 163.500,00 Avanzamento % 0

Fase	Peso fase	Avanzamento fase	Inizio previsto	Fine prevista	Inizio effettivo	Fine effettiva
Progetto fattibilità tecnica ed economica e progettazione definita	35	0	30/09/2023	31/10/2023	28/08/2023	
Progettazione Esecutiva	15	0	01/11/2023	15/12/2023		
Gara	5	0	16/12/2023	28/02/2024		
Formalizzazione contratto e affidamento	5	0	01/03/2024	30/04/2024		
Esecuzione Lavori	35	0	01/05/2024	30/09/2024		
Conto finale e collaudo/cre	4	0	01/10/2024	30/11/2024		
liquidazione incentivo	1	0	01/12/2024	31/12/2024		

LLPP\_J13H19000130001 IIS POLO TECNICO "FRANCHETTI-SALVIANI"- NUOVO EDIFICIO IN LUOGO DELL'ADEGUAMENTO EDIFICIO ESISTENTE (IMP. PROG. € 4.400.000,00 - VINC. CO2) RUP AUDITORE CONCETTO Entrata 4.400.000,00 Spesa 4.400.000,00 Avanzamento % 67

Fase	Peso fase	Avanzamento fase	Inizio previsto	Fine prevista	Inizio effettivo	Fine effettiva
Attività tecnico-amministrative per l'affidamento esterno della	20	100	11/04/2019	13/03/2020	11/04/2019	13/03/2020
Progetto fattibilità tecnica ed economica e progettazione definita	20	100	14/03/2020	30/09/2021	14/03/2020	29/06/2021
Progettazione Esecutiva	10	100	31/10/2021	31/10/2021	30/06/2021	20/12/2021
Gara	5	100	01/03/2022	31/05/2022	10/02/2022	20/05/2022
Formalizzazione contratto e affidamento	5	100	01/06/2022	31/03/2023	21/05/2022	08/03/2023
Esecuzione Lavori	35	20	03/04/2023	31/07/2024	20/03/2023	
Conto finale e collaudo/cre	4	0	01/08/2024	31/12/2024		
liquidazione incentivo	1	0	01/01/2025	31/01/2025		

LLPP\_J14E21001130001 ITCG SALVIANI CITTA' DI CASTELLO - NUOVA COSTRUZIONE AMPLIAMENTO AULE E LABORATORI - FONDO 1125 MIN LEGGE DI BILANCIO 2020 COMMA 63 (IMP. PROG. € 1.650.000) RUP BERRETTA STEFANO Entrata 1.650.000,00 Spesa 1.492.635,08 Avanzamento % 63,5

Fase	Peso fase	Avanzamento fase	Inizio previsto	Fine prevista	Inizio effettivo	Fine effettiva
Attività tecnico-amministrative per l'affidamento esterno della	20	100	01/10/2021	28/02/2022	01/10/2021	10/02/2022
Progetto fattibilità tecnica ed economica e progettazione definita	20	100	11/02/2022	30/06/2022	11/02/2022	21/06/2022
Progettazione Esecutiva	10	100	01/07/2022	15/11/2022	22/06/2022	22/12/2022
Gara	5	100	16/11/2022	30/06/2023	22/12/2022	16/02/2023
Formalizzazione contratto e affidamento	5	100	01/07/2023	30/09/2023	17/02/2023	04/07/2023
Esecuzione Lavori	35	10	01/10/2023	31/10/2024	17/08/2023	
Conto finale e collaudo/cre	4	0	01/11/2024	31/01/2025		
liquidazione incentivo	1	0	01/02/2025	31/03/2025		

LLPP\_J14I19000720006 LICEO CLASSICO "PLINIO IL GIOVANE" DI CITTA' DI CASTELLO - ADEGUAMENTO /MIGLIORAMENTO SISMICO ED EFFICIENTAMENTO ENERGETICO (IMP. PROG. € 4.725.000,00) RUP TORRINI STEFANO Entrata 4.725.000,00 Spesa 4.725.000,00 Avanzamento % 60

Fase	Peso fase	Avanzamento fase	Inizio previsto	Fine prevista	Inizio effettivo	Fine effettiva

Attività tecnico-amministrative per l'affidamento esterno della	20	100	05/12/2019	03/11/2020	05/12/2019	03/11/2020
Progetto fattibilità economica	5	100	04/11/2020	29/10/2021	04/11/2020	29/10/2021
Progettazione definitiva	15	100	30/10/2021	31/12/2021	30/10/2021	30/12/2021
Progettazione Esecutiva	10	100	01/01/2022	15/05/2022	01/01/2022	17/05/2022
Gara	5	100	16/05/2022	16/06/2022	17/05/2022	27/06/2022
Formalizzazione contratto e affidamento	5	100	17/06/2022	17/07/2022	27/06/2022	09/08/2022
Esecuzione Lavori	35	0	18/07/2022	30/11/2023	10/08/2022	
Conto finale e collaudo/cre	4	0	01/12/2023	31/01/2024		
liquidazione incentivo	1	0	01/02/2024	29/02/2024		

<b>LLPP_J15E22000180006</b>	<b>REALIZZAZIONE NUOVA PALESTRA SCOLASTICA A CITTA' DI CASTELLO - VIA BRUNO BUOZZI - PREDISPOSIZIONE SPAZI DA ADIBIRE ALLE ATTIVITÀ SPORTIVE – FIN. PNRR M4C1_1_3_3_3 - (IMP. PROG. € 2.300.000)</b>	<b>RUP</b>	<b>CECCHINI DANIELA</b>	<b>Entrata</b>	<b>Spesa</b>	<b>Avanzamento %</b>
				2.490.500,00	2.970.500,00	10,5

<b>Fase</b>	<b>Peso fase</b>	<b>Avanzamento fase</b>	<b>Inizio previsto</b>	<b>Fine prevista</b>	<b>Inizio effettivo</b>	<b>Fine effettiva</b>
Progetto fattibilità tecnica ed economica e progettazione definita	35	30	01/02/2023	31/07/2023	01/02/2023	
Progettazione Esecutiva	15	0	01/08/2023	30/09/2023		
Gara	5	0	01/10/2023	31/12/2023		
Formalizzazione contratto e affidamento	5	0	01/01/2024	24/03/2024		
Esecuzione Lavori	35	0	25/03/2024	31/03/2026		
Conto finale e collaudo/cre	4	0	01/04/2026	30/06/2026		
liquidazione incentivo	1	0	01/07/2026	31/08/2026		

<b>LLPP_J15E23000070003</b>	<b>ITT FRANCHETTI SALVIANI DI CITTA' DI CASTELLO – REALIZZAZIONE CABINA ELETTRICA (IMP. PROG. € 70.000) - (ex LLPP_EDIL175)</b>	<b>RUP</b>	<b>MAROZZI FRANCESCO</b>	<b>Entrata</b>	<b>Spesa</b>	<b>Avanzamento %</b>
				0,00	101.500,00	7

<b>Fase</b>	<b>Peso fase</b>	<b>Avanzamento fase</b>	<b>Inizio previsto</b>	<b>Fine prevista</b>	<b>Inizio effettivo</b>	<b>Fine effettiva</b>
Progetto fattibilità tecnica ed economica e progettazione definita	35	20	01/06/2023	30/11/2023	01/06/2023	
Progettazione Esecutiva	15	0	01/12/2023	28/02/2024		
Gara	5	0	01/03/2024	31/03/2024		
Formalizzazione contratto e affidamento	5	0	01/04/2024	30/05/2024		
Esecuzione Lavori	35	0	01/06/2024	31/10/2024		
Conto finale e collaudo/cre	4	0	01/11/2024	30/11/2024		
liquidazione incentivo	1	0	01/12/2024	31/12/2024		

<b>LLPP_J15H20000100001</b>	<b>ISTITUTO ALBERGHIERO CAVALLOTTI DI CITTA' DI CASTELLO - LAVORI DI MESSA IN SICUREZZA EDIFICIO SCOLASTICO (IMP. PROG. € 240.000) - (ex LLPP_EDIL145)</b>	<b>RUP</b>	<b>MANNOCCI GIANLUCA</b>	<b>Entrata</b>	<b>Spesa</b>	<b>Avanzamento %</b>
				0,00	300.000,00	60

<b>Fase</b>	<b>Peso fase</b>	<b>Avanzamento fase</b>	<b>Inizio previsto</b>	<b>Fine prevista</b>	<b>Inizio effettivo</b>	<b>Fine effettiva</b>
Attività tecnico-amministrative per l'affidamento esterno della	20	100	01/11/2020	30/04/2021	01/11/2020	22/12/2020
Progetto fattibilità tecnica ed economica e progettazione definita	20	100	01/12/2020	31/12/2020	01/12/2020	18/12/2020
Progettazione Esecutiva	10	100	19/12/2020	31/07/2021	19/12/2020	05/07/2021
Gara	5	100	06/07/2021	31/08/2021	06/07/2021	19/08/2021
Formalizzazione contratto e affidamento	5	100	01/09/2021	30/11/2021	20/08/2021	02/12/2021
Esecuzione Lavori	35	0				
Conto finale e collaudo/cre	4	0				
liquidazione incentivo	1	0				

LLPP_J22C21002180001	LICEO SCIENTIFICO "CASIMIRI" - ADEGUAMENTO/MIGLIORAMENTO SISMICO ED EFFICIENTAMENTO ENERGETICO - ORD. 31/2021 - (IMP. PROG. € 8.172.000)		RUP	RAPICETTA ANDREA	Entrata	Spesa	Avanzamento %
Fase	Peso fase	Avanzamento fase	Inizio previsto	Fine prevista	Inizio effettivo	Fine effettiva	
Progetto fattibilità tecnica ed economica e progettazione definita	35	5	01/06/2023	30/09/2024	01/06/2023		
Progettazione Esecutiva	15	0	01/10/2024	31/03/2025			
Gara	5	0	01/04/2025	30/04/2025			
Formalizzazione contratto e affidamento	5	0	01/05/2025	30/06/2025			
Esecuzione Lavori	35	0	01/07/2025	30/09/2027			
Conto finale e collaudo/cre	4	0	01/10/2027	31/03/2028			
liquidazione incentivo	1	0	01/04/2028	31/05/2028			
<b>LLPP_J37B20000440001</b>	<b>REALIZZAZIONE POLO SCOLASTICO PER LE ESIGENZE DELLA CITTA' DI SPOLETO (IMP. PROG. € 7.200.000) -</b>		<b>RUP</b>	<b>CARLI TIZIANA</b>	<b>Entrata</b>	<b>Spesa</b>	<b>Avanzamento %</b>
	(ex LLPP_EDIL107)				7.200.000,00	7.200.000,00	32
Fase	Peso fase	Avanzamento fase	Inizio previsto	Fine prevista	Inizio effettivo	Fine effettiva	
Attività tecnico-amministrative per l'affidamento esterno della	20	100	02/09/2020	31/05/2021	02/09/2020	12/05/2021	
Progetto fattibilità tecnica ed economica e progettazione definita	20	60	13/05/2021	31/03/2024	13/05/2021		
Progettazione Esecutiva	10	0	01/04/2024	30/06/2024			
Gara	5	0	01/07/2024	30/09/2024			
Formalizzazione contratto e affidamento	5	0	01/10/2024	31/12/2024			
Esecuzione Lavori	35	0	01/02/2025	31/03/2027			
Conto finale e collaudo/cre	4	0	01/04/2027	31/08/2027			
liquidazione incentivo	1	0	01/09/2027	30/09/2027			
<b>LLPP_J38B20000480001</b>	<b>ITIS CASSATA - GUBBIO - INTERVENTO DI MANUTENZIONE STRAORDINARIA - FONDO 855 MLN LEGGE DI</b>		<b>RUP</b>	<b>MANNOCCI GIANLUCA</b>	<b>Entrata</b>	<b>Spesa</b>	<b>Avanzamento %</b>
	<b>BILANCIO 2020 COMMA 63 (IMP. PROG. € 1.100.000)</b>				1.100.000,00	1.100.000,00	60
Fase	Peso fase	Avanzamento fase	Inizio previsto	Fine prevista	Inizio effettivo	Fine effettiva	
Progetto fattibilità tecnica ed economica e progettazione definita	35	100	01/07/2021	30/07/2022	01/07/2021	26/07/2022	
Progettazione Esecutiva	15	100	01/08/2022	31/12/2022	27/07/2022	01/12/2022	
Gara	5	100	01/01/2023	31/03/2023	02/01/2022	02/03/2023	
Formalizzazione contratto e affidamento	5	100	01/04/2023	31/05/2023	02/03/2023	01/06/2023	
Esecuzione Lavori	35	0	01/06/2023	31/05/2024	05/07/2023		
Conto finale e collaudo/cre	4	0	01/06/2024	30/09/2024			
liquidazione incentivo	1	0	01/10/2024	30/10/2024			
<b>LLPP_J38B20000490001</b>	<b>ISTITUTO D'ARTE GUBBIO - INTERVENTO DI MANUTENZIONE STRAORDINARIA - FONDO 855 MLN LEGGE</b>		<b>RUP</b>	<b>MANNOCCI GIANLUCA</b>	<b>Entrata</b>	<b>Spesa</b>	<b>Avanzamento %</b>
	<b>DI BILANCIO 2020 COMMA 63 (IMP. PROG. € 385.000)</b>				385.000,00	385.000,00	63,5
Fase	Peso fase	Avanzamento fase	Inizio previsto	Fine prevista	Inizio effettivo	Fine effettiva	
Progetto fattibilità tecnica ed economica e progettazione definita	35	100	01/07/2021	30/10/2022	01/07/2021	21/11/2022	
Progettazione Esecutiva	15	100	31/10/2022	20/11/2022	21/11/2022	06/12/2022	
Gara	5	100	21/11/2022	31/03/2023	06/12/2022	22/02/2023	
Formalizzazione contratto e affidamento	5	100	01/04/2023	31/05/2023	23/02/2023	09/05/2023	
Esecuzione Lavori	35	10	26/06/2023	31/01/2024	25/05/2023		
Conto finale e collaudo/cre	4	0	01/02/2024	30/04/2024			
liquidazione incentivo	1	0	01/05/2024	31/05/2024			

LLPP_J42C21002280001	ITIS-IPSA "SIGISMONDI" – PALESTRA - ADEGUAMENTO/MIGLIORAMENTO SISMICO ED EFFICIENTAMENTO ENERGETICO - ORD. 31/2021 - (IMP. PROG. € 1.054.500)	RUP	BRUNELLI FELICETTI FA	Entrata	Spesa	Avanzamento %
<b>Fase</b>		<b>Fine prevista</b>	<b>Inizio effettivo</b>	<b>Fine effettiva</b>		
Progetto fattibilità tecnica ed economica e progettazione definita	Peso fase 35	Avanzamento fase 10	Inizio previsto 01/06/2023			
Progettazione Esecutiva	15	0	01/07/2024			
Gara	5	0	01/01/2025			
Formalizzazione contratto e affidamento	5	0	01/02/2025			
Esecuzione Lavori	35	0	01/04/2025			
Conto finale e collaudo/cre	4	0	01/07/2026			
liquidazione incentivo	1	0	01/01/2027			
<b>LLPP_J42C21002290001</b>	<b>ITAS "CIUFFELLI - EINAUDI" ED. PRINCIPALE - CONVITTO- ADEGUAMENTO/MIGLIORAMENTO SISMICO ED EFFICIENTAMENTO ENERGETICO - ORD. 31/2021 - (IMP. PROG. € 12.000.000)</b>	<b>RUP</b>	<b>CECCHINI DANIELA</b>	<b>Entrata</b>	<b>Spesa</b>	<b>Avanzamento %</b>
<b>Fase</b>		<b>Fine prevista</b>	<b>Inizio effettivo</b>	<b>Fine effettiva</b>		
Progetto fattibilità tecnica ed economica e progettazione definita	Peso fase 35	Avanzamento fase 5	Inizio previsto 01/06/2023			
Progettazione Esecutiva	15	0	01/10/2024			
Gara	5	0	01/04/2025			
Formalizzazione contratto e affidamento	5	0	01/05/2025			
Esecuzione Lavori	35	0	01/07/2025			
Conto finale e collaudo/cre	4	0	01/01/2028			
liquidazione incentivo	1	0	01/07/2028			
<b>LLPP_J51B21000530001</b>	<b>ISTITUTO D'ARTE DERUTA - INTERVENTO DI DELOCALIZZAZIONE CON NUOVA COSTRUZIONE - FONDO 1125 MLN LEGGE DI BILANCIO 2020 COMMA 63 (IMP. PROG. € 4.400.000 nuovo importo € 4.840.000)</b>	<b>RUP</b>	<b>CARLI TIZIANA</b>	<b>Entrata</b>	<b>Spesa</b>	<b>Avanzamento %</b>
<b>Fase</b>		<b>Fine prevista</b>	<b>Inizio effettivo</b>	<b>Fine effettiva</b>		
Attività tecnico-amministrative per l'affidamento esterno della	Peso fase 20	Avanzamento fase 100	Inizio previsto 01/10/2021			
Progetto fattibilità tecnica ed economica e progettazione definita	20	100	15/03/2022			
Progettazione Esecutiva	10	100	19/10/2022			
Gara	5	100	06/12/2022			
Formalizzazione contratto e affidamento	5	100	01/06/2023			
Esecuzione Lavori	35	5	01/09/2023			
Conto finale e collaudo/cre	4	0	01/04/2026			
liquidazione incentivo	1	0	01/10/2026			
<b>LLPP_J51B21002250001</b>	<b>RICOSTRUZIONE CASA CANTONIERA - NORCIA - SISMA 2016 - (IMP. PROG. € 965.000)</b>	<b>RUP</b>	<b>BRUNELLI FELICETTI FA</b>	<b>Entrata</b>	<b>Spesa</b>	<b>Avanzamento %</b>
<b>Fase</b>		<b>Fine prevista</b>	<b>Inizio effettivo</b>	<b>Fine effettiva</b>		
Progetto fattibilità tecnica ed economica e progettazione definita	Peso fase 35	Avanzamento fase 10	Inizio previsto 01/02/2023			
Progettazione Esecutiva	15	0	01/01/2024			
Gara	5	0	01/05/2024			
Formalizzazione contratto e affidamento	5	0	01/08/2024			
Esecuzione Lavori	35	0	31/10/2024			
Conto finale e collaudo/cre	4	0	01/10/2025			
liquidazione incentivo	1	0	01/03/2026			

LLPP_J55E22000120006	REALIZZAZIONE NUOVA PALESTRA SCOLASTICA A DERUTA - VIA TIBERINA - PREDISPOSIZIONE SPAZI DA ADIBIRE ALLE ATTIVITÀ SPORTIVE – FIN. PNRR M4CL_1.3_3.3 - (IMP. PROG. € 2.530.000)	RUP	CARLI TIZIANA	Entrata	Spesa	Avanzamento %
				2.951.503,28	2.951.503,28	55
<b>Fase</b>	<b>Peso fase</b>	<b>Avanzamento fase</b>	<b>Inizio previsto</b>	<b>Fine prevista</b>	<b>Inizio effettivo</b>	<b>Fine effettiva</b>
Progetto fattibilità tecnica ed economica e progettazione definita	35	100	01/02/2023	31/07/2023	01/02/2023	29/06/2023
Progettazione Esecutiva	15	100	01/08/2023	30/09/2023	06/07/2023	17/08/2023
Gara	5	100	01/10/2023	31/12/2023	20/08/2023	02/10/2023
Formalizzazione contratto e affidamento	5	0	01/01/2024	24/03/2024	02/10/2023	
Esecuzione Lavori	35	0	25/03/2024	31/03/2026		
Conto finale e collaudo/cre	4	0	01/04/2026	30/06/2026		
liquidazione incentivo	1	0	01/07/2026	31/08/2026		
<b>LLPP_J57B20000750001</b>	<b>REALIZZAZIONE NUOVO POLO SCOLASTICO DI NORCIA (IMP. PROG. € 11.904.375,00 aumentato a € 25.481.250 - VINC.) - (ex LLPP_EDIL67)</b>	<b>RUP</b>	<b>TORRINI STEFANO</b>	<b>Entrata</b>	<b>Spesa</b>	<b>Avanzamento %</b>
				25.481.246,00	17.794.799,76	20
<b>Fase</b>	<b>Peso fase</b>	<b>Avanzamento fase</b>	<b>Inizio previsto</b>	<b>Fine prevista</b>	<b>Inizio effettivo</b>	<b>Fine effettiva</b>
Attività tecnico-amministrative per l'affidamento esterno della	20	100	27/11/2020	30/04/2021	27/11/2020	15/07/2021
Progetto fattibilità tecnica ed economica e progettazione definita	20	0	16/07/2021	31/10/2023	16/07/2021	
Progettazione Esecutiva	10	0	01/11/2023	31/01/2024		
Gara	5	0	01/02/2024	30/04/2024		
Formalizzazione contratto e affidamento	5	0	01/05/2024	31/07/2024		
Esecuzione Lavori	35	0	01/08/2024	30/06/2028		
Conto finale e collaudo/cre	4	0	01/07/2028	31/12/2028		
liquidazione incentivo	1	0	01/01/2029	28/02/2029		
<b>LLPP_J61B21003840001</b>	<b>ITC "SCARPELLINI" – EDIFICIO PRINCIPALE- ADEGUAMENTO/MIGLIORAMENTO SISMICO ED EFFICIENTAMENTO ENERGETICO - ORD. 31/2021 - (IMP. PROG. € 6.362.000,00)</b>	<b>RUP</b>	<b>MANNOCCI GIANLUCA</b>	<b>Entrata</b>	<b>Spesa</b>	<b>Avanzamento %</b>
				11.451.600,00	11.451.600,00	1,75
<b>Fase</b>	<b>Peso fase</b>	<b>Avanzamento fase</b>	<b>Inizio previsto</b>	<b>Fine prevista</b>	<b>Inizio effettivo</b>	<b>Fine effettiva</b>
Progetto fattibilità tecnica ed economica e progettazione definita	35	5	01/06/2023	30/06/2024	01/06/2023	
Progettazione Esecutiva	15	0	01/07/2024	31/12/2024		
Gara	5	0	01/01/2025	31/01/2025		
Formalizzazione contratto e affidamento	5	0	01/02/2025	31/03/2025		
Esecuzione Lavori	35	0	01/04/2025	30/06/2027		
Conto finale e collaudo/cre	4	0	01/07/2027	31/12/2027		
liquidazione incentivo	1	0	01/01/2028	29/02/2028		
<b>LLPP_J62C21000580001</b>	<b>LS MARCONI FOLIGNO VIA ISOLABELLA - MIGLIORAMENTO SISMICO - FONDO 1125 MLN LEGGE DI BILANCIO 2020 COMMA 63 (IMP. PROG. € 3.500.000 nuovo importo € 3.850.000)</b>	<b>RUP</b>	<b>RAPICETTA ANDREA</b>	<b>Entrata</b>	<b>Spesa</b>	<b>Avanzamento %</b>
				3.852.737,96	3.852.737,96	57,5
<b>Fase</b>	<b>Peso fase</b>	<b>Avanzamento fase</b>	<b>Inizio previsto</b>	<b>Fine prevista</b>	<b>Inizio effettivo</b>	<b>Fine effettiva</b>
Attività tecnico-amministrative per l'affidamento esterno della	20	100	01/10/2021	31/12/2021	19/10/2021	04/01/2022
Progetto fattibilità tecnica ed economica e progettazione definita	20	100	17/01/2022	30/06/2022	17/01/2022	21/06/2022
Progettazione Esecutiva	10	100	01/07/2022	30/11/2022	22/06/2022	01/12/2022
Gara	5	100	01/12/2022	31/03/2023	01/12/2022	06/03/2023
Formalizzazione contratto e affidamento	5	50	01/04/2023	15/11/2023	07/03/2023	
Esecuzione Lavori	35	0	16/11/2023	31/03/2026		
Conto finale e collaudo/cre	4	0	01/04/2026	30/06/2026		



liquidazione incentivo	1	0	01/07/2026	30/08/2026	RUP	CASTELLANI FABIO	Entrata	Spesa	Avanzamento %
<b>LLPP_J62E2000030001</b>	<b>ITC-IPSA CASTIGLIONE DEL LAGO - INTERVENTO DI AMPLIAMENTO - FONDO 1125 MLN LEGGE DI BILANCIO 2020 COMMA 63 (IMP. PROG. € 1.500.000 nuovo importo € 1.650.000)</b>								
<b>Fase</b>	<b>Peso fase</b>	<b>Avanzamento fase</b>	<b>Inizio previsto</b>	<b>Fine prevista</b>	<b>RUP</b>	<b>Inizio effettivo</b>	<b>Fine effettiva</b>	<b>Spesa</b>	<b>Avanzamento %</b>
Attività tecnico-amministrative per l'affidamento esterno della	20	100	01/10/2021	31/12/2021		01/10/2021	13/12/2021	1.650.000,00	63,5
Progetto fattibilità tecnica ed economica e progettazione definita	20	100	14/12/2021	09/08/2022		14/12/2021	21/06/2022		
Progettazione Esecutiva	10	100	10/08/2022	09/11/2022		10/11/2022	01/12/2022		
Gara	5	100	10/11/2022	31/12/2022		01/12/2022	10/02/2023		
Formalizzazione contratto e affidamento	5	100	01/01/2023	30/04/2023		01/01/2023	20/04/2023		
Esecuzione Lavori	35	10	15/06/2023	31/03/2026		23/05/2023			
Conto finale e collaudo/cre	4	0	01/04/2026	30/06/2026					
liquidazione incentivo	1	0	01/07/2026	31/08/2026					
<b>LLPP_J63H19000730001</b>	<b>ITT L.DA VINCI FOLIGNO - NUOVA COSTRUZIONI LABORATORIO MISURE CODICE ARES 0540180666 (IMP. PROG. € 2.200.000,00) CUP J63H19000730001</b>								
<b>Fase</b>	<b>Peso fase</b>	<b>Avanzamento fase</b>	<b>Inizio previsto</b>	<b>Fine prevista</b>	<b>RUP</b>	<b>Inizio effettivo</b>	<b>Fine effettiva</b>	<b>Spesa</b>	<b>Avanzamento %</b>
Attività tecnico-amministrative per l'affidamento esterno della	20	100	01/12/2020	31/05/2021		01/12/2020	21/04/2021	2.200.000,00	60
Progetto fattibilità tecnica ed economica e progettazione definita	20	100	22/04/2021	31/07/2021		22/04/2021	17/08/2021		
Progettazione Esecutiva	10	100	01/08/2021	30/08/2021		18/08/2021	09/09/2021		
Gara	5	100	01/09/2021	21/09/2021		10/09/2021	22/09/2021		
Formalizzazione contratto e affidamento	5	100	22/09/2021	30/10/2021		22/09/2021	23/12/2021		
Esecuzione Lavori	35	0	28/02/2022	30/09/2023		07/02/2022			
Conto finale e collaudo/cre	4	0	01/10/2023	31/12/2023					
liquidazione incentivo	1	0	01/01/2024	31/01/2024					
<b>LLPP_J63H19000980001</b>	<b>LICEO SCIENTIFICO MARCONI EX OFFICINE SANITARIE FOLIGNO - LAVORI DI ADEGUAMENTO SISMICO (CODICE ARES 0540182651) - (IMP. PROG. € 5.000.000,00)</b>								
<b>Fase</b>	<b>Peso fase</b>	<b>Avanzamento fase</b>	<b>Inizio previsto</b>	<b>Fine prevista</b>	<b>RUP</b>	<b>Inizio effettivo</b>	<b>Fine effettiva</b>	<b>Spesa</b>	<b>Avanzamento %</b>
Attività tecnico-amministrative per l'affidamento esterno della	20	100	01/12/2020	31/05/2021		09/02/2021	29/05/2021	5.000.000,00	60
Progettazione definitiva	15	100	01/08/2021	31/12/2021		21/07/2021	16/11/2021		
Progetto fattibilità tecnica ed economica	5	100	30/05/2021	31/07/2021		30/05/2021	20/07/2021		
Progettazione Esecutiva	10	100	01/01/2022	28/02/2022		07/03/2022	07/03/2022		
Gara	5	100	01/03/2022	22/03/2022		08/03/2022	21/04/2022		
Formalizzazione contratto e affidamento	5	100	23/03/2022	15/07/2022		22/04/2022	08/07/2022		
Esecuzione Lavori	35	0	01/09/2022	30/06/2024		19/09/2022			
Conto finale e collaudo/cre	4	0	01/07/2024	30/09/2024					
liquidazione incentivo	1	0	01/10/2024	30/10/2024					
<b>LLPP_J63H19001010001</b>	<b>NUOVO POLO SCOLASTICO DI FOLIGNO (LICEO SCIENTIFICO E LICEO ARTISTICO "MARCONI" SEDE PRINCIPALE E SEDE DISTACCATA) - FINANZIAMENTO TERREMOTO ORD. COMM 56/2018 E 33/2017 (IMP. PROG. € 8.880.000 ridotto a € 7.400.000)</b>								
<b>Fase</b>	<b>Peso fase</b>	<b>Avanzamento fase</b>	<b>Inizio previsto</b>	<b>Fine prevista</b>	<b>RUP</b>	<b>Inizio effettivo</b>	<b>Fine effettiva</b>	<b>Spesa</b>	<b>Avanzamento %</b>
Attività tecnico-amministrative per l'affidamento esterno della	20	100	06/03/2020	15/02/2021		06/03/2020	15/03/2021	8.788.000,00	40
Progetto fattibilità tecnica ed economica e progettazione definita	20	100	16/03/2021	31/12/2021		16/03/2021	21/09/2021		

Progettazione Esecutiva	10	0	01/01/2022	30/10/2023	01/01/2022						
Gara	5	0	01/11/2023	29/02/2024							
Formalizzazione contratto e affidamento	5	0	01/03/2024	31/05/2024							
Esecuzione Lavori	35	0	01/06/2024	31/05/2026							
Conto finale e collaudo/cre	4	0	01/06/2026	30/09/2026							
liquidazione incentivato	1	0	01/10/2026	31/10/2026							
<b>LLPP_J65H20000170001</b>			<b>IPSI A CASTIGLIONE DEL LAGO - LAVORI PER OTTENIMENTO CPI AI SENSI DEL DPR 151/2011 (IMP. PROG. € 25.000) - (ex LLPP_EDIL137)</b>		<b>RUP</b>	<b>MANNOCCHI GIANLUCA</b>	<b>Entrata</b>	<b>Spesa</b>	<b>Avanzamento %</b>		
<b>Fase</b>	<b>Peso fase</b>	<b>Avanzamento fase</b>	<b>Inizio previsto</b>	<b>Fine prevista</b>	<b>Inizio effettivo</b>	<b>Fine effettiva</b>	<b>0,00</b>	<b>25.000,00</b>	<b>35</b>		
Progetto fattibilità tecnica ed economica e progettazione definiti	35	100	01/12/2020	30/06/2021	01/12/2020	18/12/2020					
Progettazione Esecutiva	15	0									
Gara	5	0									
Formalizzazione contratto e affidamento	5	0									
Esecuzione Lavori	35	0									
Conto finale e collaudo/cre	4	0									
liquidazione incentivato	1	0									
<b>LLPP_J66B20005940001</b>			<b>ITC SCARPELLINI FOLIGNO - ADEGUAMENTO PREVENZIONI INCENDI/AGIBILITA (IMP. PROG. € 900.000,00) -- Ex EDIL127</b>		<b>RUP</b>	<b>MANNOCCHI GIANLUCA</b>	<b>Entrata</b>	<b>Spesa</b>	<b>Avanzamento %</b>		
<b>Fase</b>	<b>Peso fase</b>	<b>Avanzamento fase</b>	<b>Inizio previsto</b>	<b>Fine prevista</b>	<b>Inizio effettivo</b>	<b>Fine effettiva</b>	<b>909.219,44</b>	<b>893.890,86</b>	<b>95</b>		
Progetto fattibilità tecnica ed economica e progettazione definiti	35	100	08/01/2020	30/08/2020	04/06/2020	15/09/2020					
Progettazione Esecutiva	15	100	30/08/2020	30/09/2020	30/08/2020	10/12/2020					
Gara	5	100	05/12/2020	15/12/2020	14/12/2020	22/12/2020					
Formalizzazione contratto e affidamento	5	100	16/12/2020	25/02/2021	07/01/2021	08/02/2021					
Esecuzione Lavori	35	100	30/03/2021	30/12/2022	08/03/2021	30/12/2022					
Conto finale e collaudo/cre	4	0	01/01/2023	30/06/2023	01/01/2023						
liquidazione incentivato	1	0	01/07/2023	30/08/2023							
<b>LLPP_J66B20005950001</b>			<b>LUCEO SCIENTIFICO FOLIGNO ADEGUAMENTO PREVENZIONE INCENDI/AGIBILITA (IMP. PROG. € 100.000,00) -- Ex EDIL129</b>		<b>RUP</b>	<b>MANNOCCHI GIANLUCA</b>	<b>Entrata</b>	<b>Spesa</b>	<b>Avanzamento %</b>		
<b>Fase</b>	<b>Peso fase</b>	<b>Avanzamento fase</b>	<b>Inizio previsto</b>	<b>Fine prevista</b>	<b>Inizio effettivo</b>	<b>Fine effettiva</b>	<b>100.000,00</b>	<b>100.000,00</b>	<b>99</b>		
Progetto fattibilità tecnica ed economica e progettazione definiti	35	100	08/01/2020	30/08/2020	04/06/2020	15/09/2020					
Progettazione Esecutiva	15	100	30/08/2020	31/03/2021	16/09/2020	16/06/2021					
Gara	5	100	01/04/2021	30/06/2021	30/06/2021	30/06/2021					
Formalizzazione contratto e affidamento	5	100	01/07/2021	30/11/2021	30/06/2021	27/12/2021					
Esecuzione Lavori	35	100	01/04/2022	31/01/2023	15/06/2022	30/12/2022					
Conto finale e collaudo/cre	4	100	01/01/2023	30/06/2024	01/01/2023	07/11/2023					
liquidazione incentivato	1	0	01/07/2024	30/08/2024							
<b>LLPP_J69122001010002</b>			<b>ITC SCARPELLINI - FOLIGNO - ADEGUAMENTO SICUREZZA (IMP. PROG. € 70.000)</b>		<b>RUP</b>	<b>MANNOCCHI GIANLUCA</b>	<b>Entrata</b>	<b>Spesa</b>	<b>Avanzamento %</b>		
<b>Fase</b>	<b>Peso fase</b>	<b>Avanzamento fase</b>	<b>Inizio previsto</b>	<b>Fine prevista</b>	<b>Inizio effettivo</b>	<b>Fine effettiva</b>	<b>0,00</b>	<b>70.000,00</b>	<b>63,5</b>		
Progetto fattibilità tecnica ed economica e progettazione definiti	35	100	01/09/2022	30/09/2022	01/09/2022	30/09/2022					
Progettazione Esecutiva	15	100	01/10/2022	15/12/2022	01/10/2022	07/12/2022					

Gara	5	100	16/12/2022	28/02/2023	08/12/2022	17/02/2023		
Formalizzazione contratto e affidamento	5	100	01/03/2023	19/06/2023	01/03/2023	01/06/2023		
Esecuzione Lavori	35	10	20/06/2023	30/09/2023	12/06/2023			
Conto finale e collaudo/cre	4	0	01/10/2023	31/12/2023				
liquidazione incentivo	1	0	01/01/2024	31/01/2024				
<b>LLPP_J71B21002780001</b>	<b>ITCG "R. BONGHI" - EDIFICIO 1 (BLOCCO A) - ADEGUAMENTO/MIGLIORAMENTO SISMICO ED EFFICIENTAMENTO ENERGETICO - ORD. 31/2021 - (IMP. PROG. 2.636.000,00)</b>							
<b>Fase</b>	<b>Peso fase</b>	<b>Avanzamento fase</b>	<b>Inizio previsto</b>	<b>Fine prevista</b>	<b>Inizio effettivo</b>	<b>Fine effettiva</b>	<b>Spesa</b>	<b>Avanzamento %</b>
Progetto fattibilità tecnica ed economica e progettazione definita	35	5	01/06/2023	30/06/2024	01/06/2023		4.744.800,00	1,75
Progettazione Esecutiva	15	0	01/07/2024	31/12/2024				
Gara	5	0	01/01/2025	31/01/2025				
Formalizzazione contratto e affidamento	5	0	01/02/2025	31/03/2025				
Esecuzione Lavori	35	0	01/04/2025	30/09/2026				
Conto finale e collaudo/cre	4	0	01/10/2026	31/03/2027				
liquidazione incentivo	1	0	01/04/2027	31/05/2027				
<b>LLPP_J72C21001830001</b>	<b>CONVITTO NAZIONALE PRINCIPE DI NAPOLI - EDIFICIO 4 - TUNNEL DI COLLEGAMENTO - ADEGUAMENTO/MIGLIORAMENTO SISMICO ED EFFICIENTAMENTO ENERGETICO - ORD. 31/2021 - (IMP. PROG.243.200,00)</b>							
<b>Fase</b>	<b>Peso fase</b>	<b>Avanzamento fase</b>	<b>Inizio previsto</b>	<b>Fine prevista</b>	<b>Inizio effettivo</b>	<b>Fine effettiva</b>	<b>Spesa</b>	<b>Avanzamento %</b>
Progetto fattibilità tecnica ed economica e progettazione definita	35	5	01/06/2023	30/06/2024	01/06/2023		437.760,00	1,75
Progettazione Esecutiva	15	0	01/07/2024	31/12/2024				
Gara	5	0	01/01/2025	31/01/2025				
Formalizzazione contratto e affidamento	5	0	01/02/2025	31/03/2025				
Esecuzione Lavori	35	0	01/04/2025	30/09/2026				
Conto finale e collaudo/cre	4	0	01/10/2026	31/03/2027				
liquidazione incentivo	1	0	01/04/2027	31/05/2027				
<b>LLPP_J72C21001840001</b>	<b>CONVITTO NAZIONALE PRINCIPE DI NAPOLI - EDIFICIO 5 - BLOCCO D - ADEGUAMENTO/MIGLIORAMENTO SISMICO ED EFFICIENTAMENTO ENERGETICO - ORD. 31/2021 - (IMP. PROG.2.052.000,00).</b>							
<b>Fase</b>	<b>Peso fase</b>	<b>Avanzamento fase</b>	<b>Inizio previsto</b>	<b>Fine prevista</b>	<b>Inizio effettivo</b>	<b>Fine effettiva</b>	<b>Spesa</b>	<b>Avanzamento %</b>
Progetto fattibilità tecnica ed economica e progettazione definita	35	5	01/06/2023	30/06/2024	01/06/2023		3.693.600,00	1,75
Progettazione Esecutiva	15	0	01/07/2024	31/12/2024				
Gara	5	0	01/01/2025	31/01/2025				
Formalizzazione contratto e affidamento	5	0	01/02/2025	31/03/2025				
Esecuzione Lavori	35	0	01/04/2025	30/09/2026				
Conto finale e collaudo/cre	4	0	01/10/2026	31/03/2027				
liquidazione incentivo	1	0	01/04/2027	31/05/2027				
<b>LLPP_J74E21001430001</b>	<b>ISTITUTO ALBERGHIERO DI ASSISI - SUCC. SANTA MARIA DEGLI ANGELI (EX BONGHI) - COMPLETAMENTO LABORATORI CUCINE NORMI. ANTINCENDIO (IMP. PROG. € 52.000) - (EX-LLPP_EDIL156)</b>							
<b>Fase</b>	<b>Peso fase</b>	<b>Avanzamento fase</b>	<b>Inizio previsto</b>	<b>Fine prevista</b>	<b>Inizio effettivo</b>	<b>Fine effettiva</b>	<b>Spesa</b>	<b>Avanzamento %</b>
Progetto fattibilità tecnica ed economica e progettazione definita	35	100	01/10/2021	15/10/2021	01/10/2021	07/10/2021	52.000,00	99
Progettazione Esecutiva	15	100	16/10/2021	31/10/2021	20/10/2021	20/10/2021		

Gara	5	100	01/11/2021	30/11/2021	20/10/2021	20/10/2021	
Formalizzazione contratto e affidamento	5	100	01/12/2021	15/12/2021	10/11/2021	22/12/2021	
Esecuzione Lavori	35	100	15/06/2022	31/07/2022	02/02/2022	12/07/2022	
Conto finale e collaudo/cre	4	100	01/08/2022	30/11/2022	13/07/2022	12/10/2022	
liquidazione incentivo	1	0	01/12/2022	30/06/2024	13/10/2022		
<b>LLPP_7J6B20000730001</b>			<b>LICEO CLASSICO PROPERZIO DI ASSISI - LAVORI DI ADEGUAMENTO DEGLI EDIFICI SCOLASTICI ALLA</b>	<b>RUP</b>	<b>MANNOCCI GIANLUCA</b>	<b>Entrata</b>	<b>Avanzamento %</b>
			<b>NORMATIVA ANTINCENDIO (IMP. PROG. € 106.023,12)</b>			106.023,12	95
<b>Fase</b>	<b>Peso fase</b>	<b>Avanzamento fase</b>	<b>Inizio previsto</b>	<b>Fine prevista</b>	<b>Inizio effettivo</b>	<b>Fine effettiva</b>	<b>Spesa</b>
Progetto fattibilità tecnica ed economica e progettazione definita	35	100	30/01/2021	31/08/2021	30/01/2021	07/09/2021	
Progettazione Esecutiva	15	100	01/09/2021	15/09/2021	08/09/2021	10/09/2021	
Gara	5	100	16/09/2021	30/09/2021	11/09/2021	23/09/2021	
Formalizzazione contratto e affidamento	5	100	01/10/2021	31/01/2022	24/09/2021	26/04/2022	
Esecuzione Lavori	35	100	01/02/2022	31/08/2022	13/06/2022	10/10/2022	
Conto finale e collaudo/cre	4	0	01/01/2023	30/06/2023	01/01/2023		
liquidazione incentivo	1	0	01/07/2023	31/08/2023			
<b>LLPP_7J8B20000470001</b>			<b>LICEO SCIENTIFICO CONVITTO ASSISI - INTERVENTO DI MANUTENZIONE STRAORDINARIA - FONDO 855</b>	<b>RUP</b>	<b>MANNOCCI GIANLUCA</b>	<b>Entrata</b>	<b>Avanzamento %</b>
			<b>MLN LEGGE DI BILANCIO 2020 COMMA 63 (IMP. PROG. € 900.000)</b>			900.000,00	67
<b>Fase</b>	<b>Peso fase</b>	<b>Avanzamento fase</b>	<b>Inizio previsto</b>	<b>Fine prevista</b>	<b>Inizio effettivo</b>	<b>Fine effettiva</b>	<b>Spesa</b>
Progetto fattibilità tecnica ed economica e progettazione definita	35	100	01/07/2021	30/08/2022	01/07/2021	21/11/2022	
Progettazione Esecutiva	15	100	01/09/2022	20/11/2022	21/11/2022	13/12/2022	
Gara	5	100	21/11/2022	30/04/2023	13/12/2022	13/02/2023	
Formalizzazione contratto e affidamento	5	100	01/05/2023	30/06/2023	14/02/2023	20/06/2023	
Esecuzione Lavori	35	20	01/07/2023	30/06/2024	07/07/2023		
Conto finale e collaudo/cre	4	0	01/07/2024	30/09/2024			
liquidazione incentivo	1	0	01/10/2024	30/10/2024			
<b>LLPP_J86B19001410001</b>			<b>LICEO SCIENTIFICO DI UMBERTIDE - AMPLIAMENTO (MUTUI BEI - IMP. PROG. € 1.713.302,79)</b>	<b>RUP</b>	<b>MAROZZI FRANCESCO</b>	<b>Entrata</b>	<b>Avanzamento %</b>
						1.853.769,92	60
<b>Fase</b>	<b>Peso fase</b>	<b>Avanzamento fase</b>	<b>Inizio previsto</b>	<b>Fine prevista</b>	<b>Inizio effettivo</b>	<b>Fine effettiva</b>	<b>Spesa</b>
Progetto fattibilità tecnica ed economica e progettazione definita	35	100	01/06/2019	30/05/2020	01/06/2019	12/05/2020	
Progettazione Esecutiva	15	100	01/06/2020	30/04/2021	13/05/2020	27/04/2021	
Gara	5	100	01/05/2021	30/06/2021	28/04/2021	25/06/2021	
Formalizzazione contratto e affidamento	5	100	01/07/2021	31/07/2021	26/06/2021	14/09/2021	
Esecuzione Lavori	35	0	01/08/2021	31/07/2023	14/10/2021		
Conto finale e collaudo/cre	4	0	01/08/2023	30/09/2023			
liquidazione incentivo	1	0	01/10/2023	31/12/2023			
<b>LLPP_J91B21000500001</b>			<b>NUOVO EDIFICIO SCOLASTICO DELLA CITTA' DI PERUGIA PER ISTITUTO DI ISTRUZIONE SECONDARIA</b>	<b>RUP</b>	<b>CECCHINI DANIELA</b>	<b>Entrata</b>	<b>Avanzamento %</b>
			<b>SUPERIORE - COMPLETAMENTO I E II STRALCIO FUNZIONALE - FONDO 1125 MLN LEGGE DI BILANCIO</b>			4.772.024,26	60
			<b>2020 COMMA 63 (IMP. PROG. €4.772.024,26)</b>				
<b>Fase</b>	<b>Peso fase</b>	<b>Avanzamento fase</b>	<b>Inizio previsto</b>	<b>Fine prevista</b>	<b>Inizio effettivo</b>	<b>Fine effettiva</b>	<b>Spesa</b>
Attività tecnico-amministrative per l'affidamento esterno della	20	100	01/10/2021	31/12/2021	01/10/2021	07/12/2021	
Progetto fattibilità tecnica ed economica e progettazione definita	20	100	08/12/2021	09/08/2022	08/12/2021	08/11/2022	

Progettazione Esecutiva	10	100	10/08/2022	09/11/2022	09/11/2022	01/12/2022
Gara	5	100	10/11/2022	31/03/2023	02/12/2022	21/02/2023
Formalizzazione contratto e affidamento	5	100	01/05/2023	30/06/2023	01/03/2023	20/04/2023
Esecuzione Lavori	35	0	15/06/2023	31/12/2025	10/05/2023	
Conto finale e collaudo/cre liquidazione incentivo	4	0	01/01/2026	30/06/2026		
	1	0	01/07/2026	31/08/2026		
<b>LLPP_J91B21002040001</b>			<b>IPISIA SEDE OLMO - EDIFICIO PRINCIPALE - ADEGUAMENTO/MIGLIORAMENTO SISMICO ED EFFICIENTAMENTO ENERGETICO - ORD. 31/2021 - (IMP. PROG.5.799.000,00).</b>	<b>RUP BERRETTA STEFANO</b>	<b>Entrata</b>	<b>Avanzamento %</b>
					10.438.200,00	1,75
<b>Fase</b>	<b>Peso fase</b>	<b>Avanzamento fase</b>	<b>Inizio previsto</b>	<b>Fine prevista</b>	<b>Inizio effettivo</b>	<b>Fine effettiva</b>
Progetto fattibilità tecnica ed economica e progettazione definita	35	5	01/06/2023	30/06/2024	01/06/2023	
Progettazione Esecutiva	15	0	01/07/2024	31/12/2024		
Gara	5	0	01/01/2025	31/12/2025		
Formalizzazione contratto e affidamento	5	0	01/02/2025	31/03/2025		
Esecuzione Lavori	35	0	01/04/2025	30/06/2027		
Conto finale e collaudo/cre liquidazione incentivo	4	0	01/07/2027	31/12/2027		
	1	0	01/01/2028	29/02/2028		
<b>LLPP_J92C22000200006</b>			<b>ISTITUTO OMNICOIMPRESIVO GIANO DELL'UMBRIA - BASTARDO - VIA VERNOCCHI - DEMOLIZIONE E RICOSTRUZIONE DI UN NUOVO EDIFICIO PUBBLICO ADIBITO A USO SCOLASTICO - FIN. PNRR M2C3_1.1 - (IMP. PROG. € 3.801.600)</b>	<b>RUP RAPICETTA ANDREA</b>	<b>Entrata</b>	<b>Avanzamento %</b>
					3.801.600,00	55
<b>Fase</b>	<b>Peso fase</b>	<b>Avanzamento fase</b>	<b>Inizio previsto</b>	<b>Fine prevista</b>	<b>Inizio effettivo</b>	<b>Fine effettiva</b>
Progetto fattibilità tecnica ed economica e progettazione definita	35	100	01/02/2023	30/06/2023	01/02/2023	12/05/2023
Progettazione Esecutiva	15	100	01/07/2023	31/08/2023	01/07/2023	29/09/2023
Gara	5	100	01/09/2023	30/09/2023	15/05/2023	22/09/2023
Formalizzazione contratto e affidamento	5	0	01/10/2023	30/03/2024	29/09/2023	
Esecuzione Lavori	35	0	31/03/2024	31/03/2026		
Conto finale e collaudo/cre liquidazione incentivo	4	0	01/04/2026	30/06/2026		
	1	0	01/07/2026	31/08/2026		
<b>LLPP_J93H19000460001</b>			<b>NUOVO EDIFICIO ASSOCIATO AL L.S. "ALESSI" DI PERUGIA - NUOVA COSTRUZIONE (MUTUI BEI)</b>	<b>RUP AUDITORE CONCETTO</b>	<b>Entrata</b>	<b>Avanzamento %</b>
					4.742.052,92	60
<b>Fase</b>	<b>Peso fase</b>	<b>Avanzamento fase</b>	<b>Inizio previsto</b>	<b>Fine prevista</b>	<b>Inizio effettivo</b>	<b>Fine effettiva</b>
Attività tecnico-amministrative per l'affidamento esterno della	20	100	04/12/2019	30/06/2021	04/12/2019	04/06/2020
Progetto fattibilità tecnica ed economica e progettazione definita	20	100	05/06/2020	30/06/2021	05/06/2020	22/06/2021
Progettazione Esecutiva	10	100	23/06/2021	30/08/2021	23/06/2021	16/09/2021
Gara	5	100	01/09/2021	30/10/2021	17/09/2021	19/10/2021
Formalizzazione contratto e affidamento	5	100	01/11/2021	30/11/2021	20/10/2021	20/12/2021
Esecuzione Lavori	35	0	31/01/2022	31/12/2023	25/02/2022	
Conto finale e collaudo/cre liquidazione incentivo	4	0	01/01/2024	31/03/2024		
	1	0	01/04/2024	30/04/2024		
<b>LLPP_J93H19000680001</b>			<b>ITIS VOLTA PISCILLE PERUGIA- ADEGUAMENTO SISMICO, DEMOLIZIONE E RICOSTRUZIONE - CODICE ARES</b>	<b>RUP MANNOCCI GIANLUCA</b>	<b>Entrata</b>	<b>Avanzamento %</b>
			<b>0540390659 - (IMP. PROG. € 3.630.000,00 nuovo importo € 3.993.000)</b>		3.993.000,00	61,75
<b>Fase</b>	<b>Peso fase</b>	<b>Avanzamento fase</b>	<b>Inizio previsto</b>	<b>Fine prevista</b>	<b>Inizio effettivo</b>	<b>Fine effettiva</b>
						<b>Finanziamento PNRR - PNC</b>

Attività tecnico-amministrative per l'affidamento esterno della	20	100	01/12/2020	31/08/2021	02/03/2021	04/08/2021
Progetto fattibilità tecnica ed economica e progettazione definita	20	100	01/09/2021	30/04/2022	05/08/2021	08/07/2022
Progettazione Esecutiva	10	100	01/05/2022	15/11/2022	09/07/2022	21/12/2022
Gara	5	100	16/11/2022	31/03/2023	22/12/2022	22/02/2023
Formalizzazione contratto e affidamento	5	100	01/04/2023	30/06/2023	07/03/2023	08/06/2023
Esecuzione Lavori	35	5	01/07/2023	30/06/2025	12/07/2023	
Conto finale e collaudo/cre	4	0	01/07/2025	31/10/2025		
liquidazione incentivo	1	0	01/11/2025	31/12/2025		

**LLPP\_J94C19000000001** INTERVENTO DI MIGLIORAMENTO SISMICO DEL PALAZZO DELLA PROVINCIA E DELLA PREFETTURA - PIAZZA ITALIA (IMP. PROG. 4.750.301,82 - nuovo importo € 5.130.446,80) **RUP** MANNOCCI GIANLUCA **Entrata** 5.130.446,80 **Spesa** 5.130.446,80 **Avanzamento %** 63,5

Fase	Peso fase	Avanzamento fase	Inizio previsto	Fine prevista	Inizio effettivo	Fine effettiva
Progetto fattibilità tecnica ed economica e progettazione definita	35	100	01/01/2019	31/01/2022	01/01/2019	15/03/2022
Progettazione Esecutiva	15	100	01/02/2022	30/11/2022	16/03/2022	13/12/2022
Gara	5	100	01/12/2022	30/04/2023	14/12/2022	10/03/2023
Formalizzazione contratto e affidamento	5	100	01/05/2023	15/07/2023	15/03/2023	19/05/2023
Esecuzione Lavori	35	10	16/07/2023	30/04/2026	03/07/2023	
Conto finale e collaudo/cre	4	0	01/05/2026	31/07/2026		
liquidazione incentivo	1	0	01/08/2026	30/09/2026		

**LLPP\_J94E21002700003** ITIS VOLTA PISCILLE PERUGIA - REALIZZAZIONE NUOVE AULE (IMP. PROG. € 350.000) - (ex LLPP\_EDIL132) **RUP** CASTELLANI FABIO **Entrata** 0,00 **Spesa** 350.000,00 **Avanzamento %** 88

Fase	Peso fase	Avanzamento fase	Inizio previsto	Fine prevista	Inizio effettivo	Fine effettiva
Progetto fattibilità tecnica ed economica e progettazione definita	35	100	01/01/2021	31/10/2021	01/01/2021	29/10/2021
Progettazione Esecutiva	15	100	01/11/2021	31/12/2021	30/10/2021	17/12/2021
Gara	5	100	01/01/2022	31/03/2022	18/12/2021	10/03/2022
Formalizzazione contratto e affidamento	5	100	01/04/2022	30/04/2022	17/03/2022	06/05/2022
Esecuzione Lavori	35	80	16/06/2022	30/06/2023	16/06/2022	
Conto finale e collaudo/cre	4	0	01/07/2023	30/08/2023		
liquidazione incentivo	1	0	01/09/2023	30/10/2023		

**LLPP\_J94I19000050001** LICEO SCIENTIFICO "ITALO CALVINO" DI CITTA' DELLA PIEVE - MIGLIORAMENTO SISMICO (MUTUI BEI) **RUP** CARLI TIZIANA **Entrata** 271.910,22 **Spesa** 272.158,59 **Avanzamento %** 100

Fase	Peso fase	Avanzamento fase	Inizio previsto	Fine prevista	Inizio effettivo	Fine effettiva
Progetto fattibilità tecnica ed economica e progettazione definita	35	100	15/09/2019	30/11/2019	15/09/2019	01/09/2020
Progettazione Esecutiva	15	100	01/08/2020	15/09/2020	06/09/2020	12/11/2020
Gara	5	100	20/11/2020	05/12/2020	20/11/2020	05/02/2021
Formalizzazione contratto e affidamento	5	100	06/12/2020	31/03/2021	06/12/2020	05/03/2021
Esecuzione Lavori	35	100	01/04/2021	31/10/2021	05/05/2021	01/12/2021
Conto finale e collaudo/cre	4	100	02/12/2021	30/06/2022	02/12/2021	21/07/2022
liquidazione incentivo	1	100	01/07/2022	31/07/2023	07/07/2022	07/07/2022

**LLPP\_J95E22000120006** REALIZZAZIONE NUOVA PALESTRA SCOLASTICA A PERUGIA - VIALE CENTOVA - PREDISPOSIZIONE SPAZI DA ADIBIRE ALLE ATTIVITÀ SPORTIVE - FIN. PNRR M4C1\_1.3\_3.3 - (IMP. PROG. € 2.530.000) **RUP** CECCHINI DANIELA **Entrata** 2.720.500,00 **Spesa** 2.998.345,62 **Avanzamento %** 60

Fase	Peso fase	Avanzamento fase	Inizio previsto	Fine prevista	Inizio effettivo	Fine effettiva

Progetto fattibilità tecnica ed economica e progettazione definita	35	100	01/02/2023	31/07/2023	MAROZZI FRANCESCO	01/02/2023	28/07/2023		
Progettazione Esecutiva	15	100	01/08/2023	30/09/2023		01/08/2023	11/08/2023		
Gara	5	100	01/10/2023	31/12/2023		20/08/2023	25/09/2023		
Formalizzazione contratto e affidamento	5	100	01/01/2024	24/03/2024		26/09/2023	06/10/2023		
Esecuzione Lavori	35	0	25/03/2024	31/03/2026					
Conto finale e collaudo/cre liquidazione incentivo	4	0	01/04/2026	26/06/2026					
	1	0	01/07/2026	31/08/2026					
<b>LLPP_J95E23000070003</b>					<b>RUP</b>			<b>Spesa</b>	<b>Avanzamento %</b>
<b>ITET CAPITINI DI PERUGIA – ADEGUAMENTO CABINA ELETTRICA (IMP. PROG. € 104.000) - (ex LLPP_EDIL174)</b>									
<b>Fase</b>	<b>Peso fase</b>	<b>Avanzamento fase</b>	<b>Inizio previsto</b>	<b>Fine prevista</b>	<b>RUP</b>	<b>Inizio effettivo</b>	<b>Fine effettiva</b>	<b>Spesa</b>	<b>Avanzamento %</b>
Progetto fattibilità tecnica ed economica e progettazione definita	35	100	01/06/2023	31/08/2023		01/06/2023	30/06/2023	104.000,00	88
Progettazione Esecutiva	15	100	01/09/2023	31/10/2023		01/06/2023	30/06/2023		
Gara	5	100	01/11/2023	30/11/2023		01/07/2023	25/07/2023		
Formalizzazione contratto e affidamento	5	100	01/12/2023	31/12/2023		25/07/2023	31/07/2023		
Esecuzione Lavori	35	80	01/01/2024	31/03/2024		01/08/2023			
Conto finale e collaudo/cre liquidazione incentivo	4	0	01/04/2024	31/05/2024					
	1	0	01/06/2024	30/06/2024					
<b>LLPP_J95I23000910003</b>					<b>RUP</b>			<b>Spesa</b>	<b>Avanzamento %</b>
<b>FERMATE DEL PULLMAN AL CAPITINI – OPERE DI URBANIZZAZIONE PRESCRITTE DAL COMUNE DI PERUGIA (IMP. PROG. € 250.000) - (ex LLPP_EDIL173)</b>									
<b>Fase</b>	<b>Peso fase</b>	<b>Avanzamento fase</b>	<b>Inizio previsto</b>	<b>Fine prevista</b>	<b>RUP</b>	<b>Inizio effettivo</b>	<b>Fine effettiva</b>	<b>Spesa</b>	<b>Avanzamento %</b>
Progetto fattibilità tecnica ed economica e progettazione definita	35	20	01/06/2023	31/10/2023		01/06/2023		250.000,00	7
Progettazione Esecutiva	15	0	01/11/2023	31/01/2024					
Gara	5	0	01/02/2024	31/03/2024					
Formalizzazione contratto e affidamento	5	0	01/04/2024	30/05/2024					
Esecuzione Lavori	35	0	01/06/2024	31/10/2024					
Conto finale e collaudo/cre liquidazione incentivo	4	0	01/11/2024	30/11/2024					
	1	0	01/12/2024	31/12/2024					
<b>LLPP_J96B20000270001</b>					<b>RUP</b>			<b>Spesa</b>	<b>Avanzamento %</b>
<b>IIS PIERALLI - PERUGIA - LAVORI DI ADEGUAMENTO DEGLI EDIFICI SCOLASTICI ALLA NORMATIVA ANTINCENDIO (IMP. PROG. € 106.524,50)</b>									
<b>Fase</b>	<b>Peso fase</b>	<b>Avanzamento fase</b>	<b>Inizio previsto</b>	<b>Fine prevista</b>	<b>RUP</b>	<b>Inizio effettivo</b>	<b>Fine effettiva</b>	<b>Spesa</b>	<b>Avanzamento %</b>
Progetto fattibilità tecnica ed economica e progettazione definita	35	100	30/01/2021	28/02/2021		30/01/2021	25/05/2021	106.524,50	95
Progettazione Esecutiva	15	100	01/03/2021	15/09/2021		01/03/2021	10/09/2021		
Gara	5	100	16/09/2021	30/09/2021		10/09/2021	23/09/2021		
Formalizzazione contratto e affidamento	5	100	01/10/2021	31/01/2022		24/09/2021	30/12/2021		
Esecuzione Lavori	35	100	01/02/2022	31/08/2022		19/04/2022	02/08/2022		
Conto finale e collaudo/cre liquidazione incentivo	4	0	01/09/2022	31/07/2023		03/08/2022			
	1	0	01/08/2023	31/08/2023					
<b>LLPP_J96B20004860001</b>					<b>RUP</b>			<b>Spesa</b>	<b>Avanzamento %</b>
<b>LICEO CLASSICO MARIOTTI VIA DEGLI SCRI PERUGIA ADEGUAMENTO PREVENZIONE INCENDI/AGIBILITA (IMP. PROG. € 292.520,33) -- Ex EDIL128</b>									
<b>Fase</b>	<b>Peso fase</b>	<b>Avanzamento fase</b>	<b>Inizio previsto</b>	<b>Fine prevista</b>	<b>RUP</b>	<b>Inizio effettivo</b>	<b>Fine effettiva</b>	<b>Spesa</b>	<b>Avanzamento %</b>
Progetto fattibilità tecnica ed economica e progettazione definita	35	100	08/01/2020	30/08/2020		04/06/2020	15/09/2020	292.520,33	95

Progettazione Esecutiva	15	100	30/08/2020	30/09/2020	30/08/2020	16/09/2020		
Gara	5	100	05/10/2020	15/12/2020	17/09/2020	10/12/2020		
Formalizzazione contratto e affidamento	5	100	16/12/2020	25/02/2021	11/12/2020	11/03/2021		
Esecuzione Lavori	35	100	30/03/2021	30/11/2021	17/05/2021	13/12/2021		
Conto finale e collaudo/cre	4	0	01/12/2021	31/07/2023	14/12/2021			
liquidazione incentivo	1	0	01/08/2023	31/08/2023				
<b>LLPP_J96F22000110001</b>			<b>LICEO ARTISTICO BERNARDINO DI BETTO - PERUGIA - MIGLIORAMENTO SISMICO - FONDO 855 MLN</b>	<b>RUP</b>	<b>RAPICETTA ANDREA</b>	<b>Entrata</b>	<b>Spesa</b>	<b>Avanzamento %</b>
			<b>LEGGE DI BILANCIO 2020 COMMA 63 (IMP. PROG. € 2.855.000 aumentato a € 3.140.500)</b>			3.198.402,06	3.198.402,06	60
<b>Fase</b>	<b>Peso fase</b>	<b>Avanzamento fase</b>	<b>Inizio previsto</b>	<b>Fine prevista</b>	<b>Inizio effettivo</b>	<b>Fine effettiva</b>		<b>Finanziamento PNRR - PNC</b>
Progetto fattibilità tecnica ed economica e progettazione definita	35	100	01/07/2022	30/09/2022	01/07/2022	26/07/2022		
Progettazione Esecutiva	15	100	27/07/2022	30/11/2022	26/07/2022	05/12/2022		
Gara	5	100	01/12/2022	31/05/2023	05/12/2022	20/02/2023		
Formalizzazione contratto e affidamento	5	100	01/06/2023	31/08/2023	01/03/2023	27/09/2023		
Esecuzione Lavori	35	0	01/09/2023	31/03/2026				
Conto finale e collaudo/cre	4	0	01/04/2026	30/06/2026				
liquidazione incentivo	1	0	01/07/2026	31/08/2026				
<b>LLPP_J96F22000280001</b>			<b>LICEO ARTISTICO BERNARDINO DI BETTO - PROGETTAZIONE MIGLIORAMENTO SISMICO (IMP. PROG. € 109.547,60)</b>	<b>RUP</b>	<b>BENEDETTI GIOVANNI</b>	<b>Entrata</b>	<b>Spesa</b>	<b>Avanzamento %</b>
						0,00	109.547,60	90
<b>Fase</b>	<b>Peso fase</b>	<b>Avanzamento fase</b>	<b>Inizio previsto</b>	<b>Fine prevista</b>	<b>Inizio effettivo</b>	<b>Fine effettiva</b>		
Realizzazione progettazione	100	90	30/11/2022	31/12/2023	30/11/2022			
<b>LLPP_J98B20000350001</b>			<b>ITET CAPITINI PERUGIA - INTERVENTO DI MANUTENZIONE STROARDINARIA - FONDO 855 MLN LEGGE DI BILANCIO 2020 COMMA 63 (IMP. PROG. € 1.050.000 nuovo importo € 1.155.000)</b>	<b>RUP</b>	<b>MANNOCCI GIANLUCA</b>	<b>Entrata</b>	<b>Spesa</b>	<b>Avanzamento %</b>
						1.155.000,00	1.155.000,00	63,5
<b>Fase</b>	<b>Peso fase</b>	<b>Avanzamento fase</b>	<b>Inizio previsto</b>	<b>Fine prevista</b>	<b>Inizio effettivo</b>	<b>Fine effettiva</b>		<b>Finanziamento PNRR - PNC</b>
Progetto fattibilità tecnica ed economica e progettazione definita	35	100	01/07/2021	30/08/2022	01/07/2021	26/07/2022		
Progettazione Esecutiva	15	100	01/09/2022	20/11/2022	27/07/2022	01/12/2022		
Gara	5	100	21/11/2022	31/03/2023	01/12/2022	02/03/2023		
Formalizzazione contratto e affidamento	5	100	01/04/2023	30/06/2023	03/03/2023	27/06/2023		
Esecuzione Lavori	35	10	01/07/2023	30/06/2024	10/07/2023			
Conto finale e collaudo/cre	4	0	01/07/2024	30/10/2024				
liquidazione incentivo	1	0	01/11/2024	30/11/2024				
<b>LLPP_J98B20000360001</b>			<b>LICEO CLASSICO MARIOTTI - PERUGIA - INTERVENTO DI MANUTENZIONE STROARDINARIA - FONDO 855 MLN LEGGE DI BILANCIO 2020 COMMA 63 (IMP. PROG. € 700.000 nuovo importo € 770.000)</b>	<b>RUP</b>	<b>MANNOCCI GIANLUCA</b>	<b>Entrata</b>	<b>Spesa</b>	<b>Avanzamento %</b>
						770.000,00	770.000,00	95
<b>Fase</b>	<b>Peso fase</b>	<b>Avanzamento fase</b>	<b>Inizio previsto</b>	<b>Fine prevista</b>	<b>Inizio effettivo</b>	<b>Fine effettiva</b>		<b>Finanziamento PNRR - PNC</b>
Progetto fattibilità tecnica ed economica e progettazione definita	35	100	01/07/2021	30/08/2022	01/07/2021	26/07/2022		
Progettazione Esecutiva	15	100	01/09/2022	20/11/2022	27/07/2022	12/12/2022		
Gara	5	100	21/11/2022	31/05/2023	12/12/2022	06/03/2023		
Formalizzazione contratto e affidamento	5	100	01/06/2023	31/07/2023	07/03/2023	15/06/2023		
Esecuzione Lavori	35	100	01/08/2023	31/07/2024	05/07/2023	20/09/2023		
Conto finale e collaudo/cre	4	0	01/08/2024	31/12/2024				
liquidazione incentivo	1	0	01/01/2025	31/01/2025				



LLPP_198820000410001	Liceo Scientifico Galilei Perugia - Intervento di manutenzione straordinaria - Fondo 855 MLN Legge di Bilancio 2020 comma 63 (IMP. Prog. € 226.638,44)	RUP	Mannocci Gianluca	Entrata	Spesa	Avanzamento %
				226.638,44	226.638,44	70,5
<b>Fase</b>		<b>Fine prevista</b>	<b>Inizio effettivo</b>	<b>Fine effettiva</b>	<b>Spesa</b>	<b>Avanzamento %</b>
Progetto fattibilità tecnica ed economica e progettazione definita	35	31/01/2022	01/07/2021	26/07/2022		
Progettazione Esecutiva	15	20/11/2022	27/07/2022	01/12/2022		
Gara	5	31/05/2023	01/12/2022	04/01/2023		
Formalizzazione contratto e affidamento	5	31/07/2023	07/01/2023	04/05/2023		
Esecuzione Lavori	35	31/12/2023	12/06/2023			
Conto finale e collaudo/cre liquidazione incentivo	4	31/03/2024				
	1	30/04/2024				
<b>LLPP_198820000600001</b>	<b>Liceo Scientifico Galilei di Perugia - Lavori di messa in sicurezza edificio scolastico (IMP. Prog. € 80.000) - (ex LLPP_EDIL143)</b>	<b>RUP</b>	<b>Mannocci Gianluca</b>	<b>Entrata</b>	<b>Spesa</b>	<b>Avanzamento %</b>
				0,00	80.000,00	60
<b>Fase</b>		<b>Fine prevista</b>	<b>Inizio effettivo</b>	<b>Fine effettiva</b>		
Progetto fattibilità tecnica ed economica e progettazione definita	35	31/10/2020	01/08/2020	18/12/2020		
Progettazione Esecutiva	15	30/11/2020	01/11/2020	21/12/2020		
Gara	5	31/12/2020	01/12/2020	25/01/2021		
Formalizzazione contratto e affidamento	5	30/01/2021	01/01/2021	25/01/2021		
Esecuzione Lavori	35	31/07/2023	12/07/2021			
Conto finale e collaudo/cre liquidazione incentivo	4	30/11/2023	16/09/2021			
	1	31/12/2023				
<b>LLPP_198422000760003</b>	<b>IIS Pieralli - Piazzale Anna Frank - Perugia - Adeguamento sicurezza impianti speciali E Antincendio (IMP. Prog. € 50.000)</b>	<b>RUP</b>	<b>Mannocci Gianluca</b>	<b>Entrata</b>	<b>Spesa</b>	<b>Avanzamento %</b>
				0,00	50.000,00	61,75
<b>Fase</b>		<b>Fine prevista</b>	<b>Inizio effettivo</b>	<b>Fine effettiva</b>		
Progetto fattibilità tecnica ed economica e progettazione definita	35	15/12/2022	01/07/2022	14/12/2022		
Progettazione Esecutiva	15	15/12/2022	01/07/2022	14/12/2022		
Gara	5	28/02/2023	15/12/2022	15/01/2023		
Formalizzazione contratto e affidamento	5	31/05/2023	24/02/2023	29/05/2023		
Esecuzione Lavori	35	30/09/2023	12/06/2023			
Conto finale e collaudo/cre liquidazione incentivo	4	31/12/2023				
	1	31/01/2024				
<b>LLPP_199F19000020001</b>	<b>IIS Pieralli Via del Parione - Miglioramento sismico (IMP. Prog. € 7.430.304,71)</b>	<b>RUP</b>	<b>Moretti Andrea</b>	<b>Entrata</b>	<b>Spesa</b>	<b>Avanzamento %</b>
				7.430.304,71	7.430.304,71	51
<b>Fase</b>		<b>Fine prevista</b>	<b>Inizio effettivo</b>	<b>Fine effettiva</b>		
Attività tecnico-amministrative per l'affidamento esterno della	20	20/11/2019	15/02/2019	20/11/2019		
Progetto fattibilità tecnica ed economica e progettazione definita	20	30/07/2021	21/11/2019	29/06/2021		
Progettazione Esecutiva	10	30/09/2023	30/06/2021	01/08/2023		
Gara	5	31/01/2024	02/08/2023			
Formalizzazione contratto e affidamento	5	31/03/2024				
Esecuzione Lavori	35	28/02/2026				
Conto finale e collaudo/cre liquidazione incentivo	4	30/06/2026				
	1	31/07/2026				

LLPP_J99J22000860003	LC MARIOTTI - VIA DEGLI SCIRI - PERUGIA - ADEGUAMENTO SICUREZZA (IMP. PROG. € 30.000)	RUP	MANNOCCHI GIANLUCA	Entrata	Spesa	Avanzamento %
<b>Fase</b>				0,00	30.000,00	61,75
Progetto fattibilità tecnica ed economica e progettazione definita	35	100	15/12/2022	15/12/2022		
Progettazione Esecutiva	15	100	15/12/2022	14/12/2022		
Gara	5	100	28/02/2023	15/01/2023		
Formalizzazione contratto e affidamento	5	100	31/05/2023	29/05/2023		
Esecuzione Lavori	35	5	30/09/2023	12/06/2023		
Conto finale e collaudo/cre	4	0	31/12/2023			
liquidazione incentivo	1	0	31/01/2024			

LLPP_J99J22000950006	ISTITUTO OMNIDIRETTIVO IPVA - EDIFICIO VIA VERNOCCHI 27-29 - GIANO DELL'UMBRIA - MIGLIORAMENTO SISMICO ED EFFICIENTAMENTO ENERGETICO - FIN. PNRR MAC1_3.3 - (IMP. PROG. € 1.516.944)	RUP	RAPICETTA ANDREA	Entrata	Spesa	Avanzamento %
<b>Fase</b>				1.516.944,00	1.516.944,00	60
Progetto fattibilità tecnica ed economica e progettazione definita	35	100	31/07/2023	28/07/2023		
Progettazione Esecutiva	15	100	30/09/2023	10/08/2023		
Gara	5	100	31/12/2023	21/09/2023		
Formalizzazione contratto e affidamento	5	100	24/03/2024	10/10/2023		
Esecuzione Lavori	35	0	31/03/2026			
Conto finale e collaudo/cre	4	0	30/06/2026			
liquidazione incentivo	1	0	31/07/2026			

## 2.4.2.3.2 Le nuove opere da realizzare

La Provincia per il triennio 2024-2026 ha previsto un piano delle opere pubbliche e degli investimenti da realizzare che viene allegato alla nota integrativa al bilancio di previsione e che può essere riepilogato nella tabella che segue evidenziando gli importi relativi ad interventi rientranti nel PNRR e PNC:

SETTORI	TOTALE STANZIAMENTO 2024	DI CUI RISORSRSE PNRR/PNC	TOTALE STANZIAMENTO 2025	DI CUI RISORSRSE PNRR/PNC	TOTALE STANZIAMENTO 2026	DI CUI RISORSRSE PNRR/PNC
PROGETTAZION E VIARIA	2.536.519,02	171.700,00	1.554.819,02	0,00	4.494.457,07	0,00
GESTIONE VIABILITA' EDILIZIA	12.192.622,19	1.493.334,70	8.278.840,46	2.986.668,30	8.167.578,08	1.493.334,70
SCOLASTICA E BENI PATRIMONIALI	118.536,62	0,00	75.634,59	0,00	24.465,34	0,00
PROGETTAZION E EDILIZIA	39.863.224,48	0,00	35.668.702,50	0,00	67.021.370,00	0,00
SERVIZI VARI	275.250,00	0,00	206.250,00	0,00	248.778,56	0,00
<b>TOTALE</b>	<b>54.986.152,31</b>	<b>1.665.034,70</b>	<b>45.784.246,57</b>	<b>2.986.668,30</b>	<b>79.956.649,05</b>	<b>1.493.334,70</b>

### 2.4.3 LA GESTIONE DEL PATRIMONIO

E' ormai indubbio che un'attenta gestione del patrimonio, finalizzata alla sua valorizzazione, genera risorse per le amministrazioni locali, concorrendo a stimolare lo sviluppo economico e sociale del territorio.

La Provincia di Perugia promuove azioni di gestione del suo patrimonio con le seguenti finalità:

- Rendere disponibili, per quanto possibile, i beni per l'utilizzo della collettività, da parte di soggetti terzi, pubblici o privati;
- Ottenere, dall'utilizzo dei beni una redditività, nei limiti di quanto previsto dai regolamenti vigenti;
- Ottenere miglioramenti dei beni anche dai soggetti utilizzatori o quantomeno uno sgravio dei costi manutentivi.

In particolare per le strutture scolastiche, alcuni spazi degli edifici, negli orari extrascolastici, sono concessi a terzi a fronte del pagamento di un corrispettivo stabilito con Delibera di Giunta Provinciale, comprensivo anche del rimborso delle utenze.

Per quanto riguarda le palestre scolastiche vengono stipulate convenzioni, in via prioritaria con i rispettivi Comuni ove le stesse sono ubicate o in secondo ordine con gestori privati, che prevedono la gestione del bene a fronte del pagamento di un corrispettivo e/o esecuzione di interventi migliorativi soprattutto finalizzati all'adeguamento degli aspetti di sicurezza ed igiene.

I terreni adiacenti la sede scolastica di Olmo – Comune di Perugia, sono dati in locazione a soggetto privato che li ha valorizzati mediante la realizzazione di n. 4 campi per il gioco del calcio a 5 e pallavolo. Il contratto è ancora in corso.

Il "Centro Congressi Capitini", era dato in uso su richiesta di soggetti terzi, con corrispettivi stabiliti da uno specifico regolamento approvato dall'Ente. A seguito dell'emergenza pandemica COVID-19 è stato sottoscritto un protocollo intesa con il Tribunale di Perugia per la concessione ad uso gratuito ed esclusivo della sala principale (auditorium), che a seguito di proroghe è ancora in corso. E' comunque intenzione dell'amministrazione coniugare la presenza del Tribunale con altre esigenze di soggetti istituzionali al fine di ampliare la platea dei fruitori del Centro Congressi.

Per l'immobile di Via Santini-Via Calindri a Perugia sono in vigore diversi contratti di comodato a favore di associazioni ed attività di privati a valenza sociale con canoni agevolati.

Per l'immobile di Fossato di Vico è in corso un contratto di locazione con possibilità del privato di realizzazione di opere di manutenzione straordinaria e di miglioria a parziale scomputo del canone; tali opere sono state già state, per la maggior parte, eseguite.

Per il ristorante di Pozzo Beccaro di Todi è stato attivato un nuovo contratto di locazione con un soggetto privato.

Per il compendio di terreni di Umbertide – Torre Certalda è in corso un contratto di affitto di fondi rustici con scadenza 30 Novembre 2023: sono state attivate le procedure di gara per l'affidamento al nuovo affittuario.

Il capannone ex Polizia Provinciale sempre presso Torre Certalda è stato locato ad un privato, contratto con scadenza 31/12/2024: si prevede nel 2024 l'attivazione della gara per il nuovo affidamento.

Nel Comune di Umbertide, in Via Spoletini (in adiacenza agli edifici della Caserma dei carabinieri, un piccolo locale è dato in locazione alla locale Sezione Cacciatori.

Per l'immobile del Palazzo della Provincia - parte Prefettura - è stato stipulato un nuovo contratto di locazione. Relativamente al piano ammezzato è invece in corso un contratto di comodato a favore di ANCI.

L'immobile di Via Tornetta è stato assegnato in comodato d'uso all'Accademia delle Belle Arti con onere di realizzare dei miglioramenti al bene.

L'immobile ex casa cantoniera di Bevagna è dato in locazione a prezzo simbolico al Comune di Bevagna con scadenza contratto 22/11/2025.

Il rifugio "Monti del Sole" ubicato in località Forca Canapine nel Comune di Norcia è attualmente inagibile a seguito degli eventi sismici dell'anno 2016; per detto immobile, la Provincia, in partenariato con un operatore economico individuato mediante procedura aperta, ha partecipato al bando Next Appennino, risultando assegnatario di un finanziamento PNC da destinare alla ristrutturazione dell'immobile e alla gestione. Sono in corso approfondimenti sulla titolarità del terreno di sedime dell'immobile, non di proprietà della Provincia, la cui acquisizione è funzionale all'attuazione dell'intervento.

Il Chiosco esterno presso l'area verde adiacente l'I.I.S. "M.L. Cassata" di Gubbio è concesso in uso a titolo oneroso con finalità di gestione, valorizzazione e manutenzione: sono in corso le procedure di gara per il nuovo affidamento.

I siti ortivi di Ponte della Pietra e Parco S. Margherita nel Comune di Perugia sono concessi in uso gratuito ai cittadini anziani del capoluogo nei termini di specifico regolamento approvato dall'Ente.

Nello stesso Parco di Santa Margherita di Perugia, ove insistono appezzamenti di terreno con presenza di oliveti sono in corso contratti di comodati a favore di privati con obbligo di conduzione, manutenzione e valorizzazione.

Gli edifici ospitanti la Caserma dei Carabinieri nei Comuni di Umbertide, Marsciano e S. Anotolia di Narco sono oggetto di contratti di locazione con il Ministero dell'Interno Dipartimento di Pubblica Sicurezza – Prefettura di Perugia.

Nel Comune di Gubbio, una rata di terreni in località parco di Coppo è stata concessa a titolo oneroso a privato per pascolo di animali di razza equina.

Nello stesso Comune, l'edificio denominato Buca d'Ansciano e destinato a "rifugio" e "aula didattica/ambientale" è concesso in uso gratuito alle locali Sezioni del C.A.I., con obbligo di manutenzione e valorizzazione.

Alcuni locali dell'edificio nominato "Ex Provveditorato", in Perugia, Via Palermo n. 86 sono stati concessi a titolo oneroso alla Società A.E.A. - "Agenzia per l'Energia e l'Ambiente" ed Ass. Nazionale Finanziari d'Italia.

Gli immobili di interesse culturale sono dati in concessione a titolo oneroso a chi ne fa richiesta, fermo restando la gratuità a favore di associazioni non aventi fini di lucro o altri enti pubblici, come previsto dal Regolamento Generale delle Entrate. In particolare trattasi di:

- Villa Fidelia: immobili e parco
- Villa Redenta: parco
- Palazzo della Provincia: portici e sale comuni dell'edificio;
- Centro espositivo Rocca Paolina.

Per quanto riguarda le strutture ricettive di Villa Redenta (ex scuderia ed ex frateria), sono state date in concessione a gestore (previa avviso pubblico) e dietro pagamento di un canone annuo di concessione. La gara per il nuovo affidamento è andata deserta. È in corso l'affidamento diretto della concessione all'attuale gestore che ne ha fatto richiesta a seguito dell'esperimento del bando.

Per l'edificio di Villa Umbra è stato formalizzato e sottoscritto contratto di concessione oneroso con il Consorzio "Scuola Umbra di Amministrazione Pubblica" del quale la Provincia di Perugia fa parte. Il parco di Villa Umbra ed immobili annessi sono stati concessi al Comune di Perugia, che ne cura la gestione e la manutenzione.

Infine per l'Isola Polvese è stata affidata la concessione onerosa per 9 anni della Fattoria il Poggio (lotto 2), e della Villa e delle altre strutture ricettive (lotto1), comprese gran parte delle aree esterne dell'isola. Per quanto riguarda il Monastero degli Olivetani è attiva una concessione con Arpa con la finalità di realizzare il "Centro Cambiamento Climatico Biodiversità in ambienti lacustri ed aree umide". Tale concessione è stata recentemente modificata e prevede la gratuità dell'uso dell'immobile a fronte dell'esecuzione di alcune opere manutentive sulla viabilità principale dell'Isola e concessione in uso gratuito in favore della Provincia di alcune imbarcazioni.

#### **2.4.4 Sostenibilità e andamento tendenziale dell'indebitamento**

---

Gli enti locali sono chiamati a concorrere al raggiungimento degli obiettivi di finanza pubblica anche attraverso il contenimento del proprio debito.

Già la riforma del titolo V della Costituzione con l'art. 119 ha elevato a livello costituzionale il principio della golden rule: gli enti locali possono indebitarsi esclusivamente per finanziare spese di investimento. La riduzione della consistenza del proprio debito è un obiettivo a cui il legislatore tende, considerato il rispetto di questo principio come norma fondamentale di coordinamento della finanza pubblica, ai sensi dell'art. 117, terzo comma, e art. 119.

Tuttavia, oltre a favorire la riduzione della consistenza del debito, il legislatore ha introdotto nel corso del tempo misure sempre più stringenti che limitano la possibilità di contrarre nuovo indebitamento da parte degli enti territoriali.

Negli ultimi anni sono state diverse le occasioni in cui il legislatore ha apportato modifiche al Testo unico delle leggi sull'ordinamento degli enti locali, volte a modificare il limite massimo di indebitamento, rappresentato dall'incidenza del costo degli interessi sulle entrate correnti degli enti locali.

L'attuale art. 204 del Tuel, sancisce che l'ente locale può assumere nuovi mutui e accedere ad altre forme di finanziamento reperibili sul mercato solo se l'importo annuale dei correlati interessi, sommati agli oneri già in essere (mutui precedentemente contratti, prestiti obbligazionari precedentemente emessi, aperture di credito stipulate e garanzie prestate, al netto dei contributi statali e regionali in conto interessi) non sia superiore al 10% delle entrate correnti (relative ai primi tre titoli delle entrate del rendiconto del penultimo anno precedente quello in cui viene prevista l'assunzione dei mutui).

Da ultimo, con la riforma costituzionale e con la legge 24 dicembre 2012, n. 243, di attuazione del principio di pareggio del bilancio, le operazioni di indebitamento e di investimento devono garantire per l'anno di riferimento il rispetto del saldo non negativo del pareggio di bilancio, del complesso degli enti territoriali della regione interessata, compresa la regione stessa.

La Ragioneria Generale dello Stato, al fine di verificare ex ante ed ex post, a livello di comparto, quale presupposto per la legittima contrazione di debito ex art. 10 della legge 243 del 2012, il rispetto degli equilibri di cui all'articolo 9 della medesima legge, così come declinato al primo periodo del comma 1-bis (saldo tra il complesso delle entrate e delle spese finali) e, di conseguenza, il rispetto della sostenibilità del debito (in caso di accensione prestiti da parte del singolo ente) a livello regionale e nazionale, si avvarrà dei dati presenti nella Banca Dati delle Pubbliche Amministrazioni.

Nel caso in cui, dall'analisi dei dati trasmessi alla BDAP, emergesse il mancato rispetto dell'articolo 9 della legge n. 243 del 2012 e, cioè, un eccesso di spese finali rispetto alle entrate finali, la Ragioneria Generale dello Stato provvede a segnalare alla regione interessata, in via preventiva, il mancato rispetto degli equilibri di cui al citato articolo 9 degli enti ricadenti nel suo territorio, ivi inclusa la stessa regione, al fine di permetterle di intervenire con gli strumenti di cui al richiamato articolo 10 della

medesima legge n. 243 e favorire così il riallineamento delle previsioni di bilancio dei singoli enti.

Con la circolare n. 5 del 27 gennaio 2023, la Ragioneria Generale dello Stato, tenendo conto del rispetto per gli anni 2023 e 2024, in base ai dati dei bilanci di previsione 2022-2023, a livello di comparto, dell'equilibrio di cui al richiamato articolo 9, comma 1-bis, della legge n. 243 del 2012 (saldo tra il complesso delle entrate e delle spese finali, senza utilizzo avanzi, senza Fondo pluriennale vincolato e senza debito), ha ritenuto sussistere il presupposto richiesto dall'articolo 10 della richiamata legge n. 243 del 2012, per la legittima contrazione di operazioni di indebitamento nel richiamato biennio 2023-2024.

Il debito contratto dall'ente, tenuto conto che nel triennio 2024-2026 non si intende contrarne di ulteriori e il rimborso dello stesso, è rappresentato nella seguente tabella:

Denominazione	2021	2022	2023	2024	2025	2026
Residuo debito	107.259.960,43	105.131.637,93	102.287.058,38	97.548.630,47	92.874.359,98	88.096.193,18
Nuovi prestiti	0,00	0,00	0,00	0,00	0,00	0,00
Debito rimborsato	2.128.322,40	2.839.965,81	4.738.427,91	4.674.270,49	4.778.166,80	4.928.741,02

A livello di spesa corrente il maggior esborso finanziario dato dalla spesa per interessi e dal rimborso della quota capitale è il seguente:

Denominazione	2024	2025	2026
Spesa per interessi	4.062.852,97	3.848.176,09	3.632.011,77
Quota capitale di rimborso dei mutui (titolo 4 della spesa)	4.674.270,49	4.778.166,80	4.928.741,02

## 2.4.5 Gli equilibri di bilancio

Per meglio comprendere le scelte adottate dall'amministrazione, si procederà alla presentazione del bilancio articolando il suo contenuto in sezioni (secondo uno schema proposto per la prima volta dalla Corte dei Conti) e verificando, all'interno di ciascuna di esse, se sussiste l'equilibrio tra "fonti" ed "impieghi" in grado di assicurare all'ente il perdurare di quelle situazioni di equilibrio monetario e finanziario indispensabili per una corretta gestione.

A tal fine si suddivide il bilancio in quattro principali partizioni, ciascuna delle quali evidenzia un particolare aspetto della gestione, cercando di approfondire l'equilibrio di ciascuno di essi. In particolare, tratteremo nell'ordine:

- a) Bilancio corrente, che evidenzia le entrate e le spese finalizzate ad assicurare l'ordinaria gestione dell'ente, comprendendo anche le spese occasionali che non generano effetti sugli esercizi successivi;
- b) Bilancio investimenti, che descrive le somme destinate alla realizzazione di infrastrutture o all'acquisizione di beni mobili che trovano utilizzo per più esercizi e che incrementano o decrementano il patrimonio dell'ente;
- c) Bilancio partite finanziarie, che presenta quelle poste compensative di entrata e di spesa che hanno riflessi solo sugli aspetti finanziari della gestione e non su quelli economici;
- d) Bilancio di terzi, che sintetizza posizioni anch'esse compensative di entrata e di spesa estranee al patrimonio dell'ente.

Gli equilibri parziali	2024	2025	2026	2027	2028
<b>Risultato del Bilancio corrente</b> (Entrate correnti - Spese correnti)	386.268,94	424.366,91	444.986,06	0,00	0,00
<b>Risultato del Bilancio investimenti</b> (Entrate investimenti - Spese investimenti)	-386.268,94	-424.366,91	-444.986,06	0,00	0,00
<b>Risultato del Bilancio partite finanziarie</b> (Entrate partite finanziarie - Spese partite finanziarie)	0,00	0,00	0,00	0,00	0,00
<b>Risultato del Bilancio di terzi (partite di giro)</b> (Entrate di terzi partite di giro - Spese di terzi partite di giro)	0,00	0,00	0,00	0,00	0,00
<b>Saldo complessivo (Entrate - Spese)</b>	<b>0,00</b>	<b>0,00</b>	<b>0,00</b>	<b>0,00</b>	<b>0,00</b>



2.4.5.1 Gli equilibri di bilancio di cassa

Altro aspetto di particolare rilevanza ai fini della valutazione della gestione, è quello connesso all'analisi degli equilibri di cassa, inteso come rappresentazione delle entrate e delle spese in riferimento alle effettive movimentazioni di numerario, così come desumibili dalle previsioni relative all'esercizio 2024.

ENTRATE	CASSA 2024	COMPETENZA 2024	SPESE	CASSA 2024	COMPETENZA 2024
<b>Fondo di cassa presunto all'inizio dell'esercizio</b>	52.857.339,32				
<b>Utilizzo avanzo presunto di amministrazione</b> <i>- di cui Utilizzo Fondo anticipazioni di liquidità</i>		0,00 0,00	<b>Disavanzo di amministrazione</b>		0,00
<b>Fondo pluriennale vincolato</b>		56.765,12			
<b>Titolo 1</b> - Entrate correnti di natura tributaria, contributiva e perequativa	52.629.220,97	52.629.220,97	<b>Titolo 1</b> - Spese correnti <i>- di cui fondo pluriennale vincolato</i>	99.811.075,20	84.213.094,94 9.247,44
<b>Titolo 2</b> - Trasferimenti correnti	36.826.136,36	33.035.802,19	<b>Titolo 2</b> - Spese in conto capitale <i>- di cui fondo pluriennale vincolato</i>	154.556.457,89	54.986.152,31 47.517,68
<b>Titolo 3</b> - Entrate extratributarie	3.592.981,70	3.599.363,77	<b>Titolo 3</b> - Spese per incremento di attività finanziarie <i>- di cui fondo pluriennale vincolato</i>	0,00	0,00 0,00
<b>Titolo 4</b> - Entrate in conto capitale	135.260.516,44	54.552.365,69			
<b>Titolo 5</b> - Entrate da riduzione di attività finanziarie	3.178,88	0,00			
<b>Totale entrate finali</b>	<b>281.169.373,67</b>	<b>143.873.517,74</b>	<b>Totale spese finali</b>	<b>254.367.533,09</b>	<b>139.199.247,25</b>
<b>Titolo 6</b> - Accensione di prestiti	380.448,69	0,00	<b>Titolo 4</b> - Rimborso di prestiti <i>- di cui Fondo anticipazioni di liquidità</i>	4.674.270,49	4.674.270,49 0,00
<b>Titolo 7</b> - Anticipazioni da istituto tesoriere/cassiere	15.000.000,00	15.000.000,00	<b>Titolo 5</b> - Chiusura Anticipazioni da istituto tesoriere/cassiere	15.000.000,00	15.000.000,00
<b>Titolo 9</b> - Entrate per conto di terzi e partite di giro	25.086.000,00	25.086.000,00	<b>Titolo 7</b> - Spese per conto terzi e partite di giro	25.086.000,00	25.086.000,00
<b>Totale Titoli</b>	<b>40.466.448,69</b>	<b>40.086.000,00</b>	<b>Totale Titoli</b>	<b>44.760.270,49</b>	<b>44.760.270,49</b>
<b>TOTALE COMPLESSIVO ENTRATE</b>	<b>321.635.822,36</b>	<b>183.959.517,74</b>	<b>TOTALE COMPLESSIVO SPESE</b>	<b>299.127.803,58</b>	<b>183.959.517,74</b>
<b>Fondo di cassa presunto alla fine dell'esercizio</b>	<b>22.508.018,78</b>				

## 2.5 Risorse Umane dell'Ente

Le Linee di indirizzo ministeriali per la predisposizione dei piani di fabbisogni di personale da parte delle amministrazioni pubbliche, pubblicate in Gazzetta Ufficiale- Serie Generale n. 173 del 27 luglio 2018 ed in vigore dalla medesima data, prevedono il superamento del tradizionale concetto di dotazione organica, richiedendo una coerenza tra il piano triennale dei fabbisogni e l'organizzazione degli uffici.

Mentre per le amministrazioni centrali la dotazione organica si risolve in un valore finanziario di spesa potenziale massima sostenibile, per gli enti locali, sottoposti a tetti di spesa del personale, l'indicatore di spesa potenziale massima resta quello previsto dalla normativa vigente.

*A seguito dell'entrata in vigore del decreto legge 162/2019, convertito in legge 28/2/2020 n.8, e dell'intervenuta abrogazione dell'articolo 1, comma 421, della legge 23 dicembre 2014, n. 190, anche per le Province dovrebbe ritenersi applicabile il limite previsto per le regioni e per gli altri enti territoriali come rappresentato dall'art.1, comma 557, della Legge n.296/2006.*

L'art. 33, comma 1-bis del D.L. 30.4.2019 n. 34, inserito dall'art 17 del Decreto Legge 30.12.2019 n. 162 (Decreto Milleproroghe) convertito in Legge n.8 del 28.02.2020, riporta disposizioni in materia di facoltà assunzionali per le province e città metropolitane analoghe a quelle previste per regioni e comuni dal medesimo DL 34. Viene stabilito che le province e le Città Metropolitane possano procedere ad assunzioni a tempo indeterminato nel limite di una spesa complessiva per il personale non superiore ad un determinato "VALORE SOGLIA", che è definito con decreto ministeriale, in funzione di parametri demografici e finanziari legati alle entrate.

Conseguentemente è stato pubblicato nella Gazzetta Ufficiale n. 49 del 28 febbraio 2022 il decreto interministeriale dell'11 gennaio 2022, attuativo dell'articolo 33, comma 1 bis, del decreto legge n. 34/2019, che definisce la disciplina in materia di assunzione di personale nelle Province e nelle Città metropolitane in base alla sostenibilità finanziaria applicabile dal 1/1/2022.

In sette articoli, il testo individua, sulla base di predeterminati parametri finanziari, le percentuali massime annuali di incremento della spesa di personale per la realizzazione di assunzioni a tempo indeterminato.

*Sulla base dei parametri indicati nel citato decreto, a decorrere dal 1° gennaio 2022, le province e le città metropolitane che si collocano al di sotto del valore soglia di cui rispettivamente al comma 1 ed al comma 2, possono incrementare la spesa del personale registrata nell'ultimo rendiconto approvato, per assunzioni di personale a tempo indeterminato, in coerenza con i piani triennali dei fabbisogni di personale e fermo restando il rispetto pluriennale dell'equilibrio di bilancio asseverato dall'organo di revisione, sino ad una spesa del personale complessiva rapportata alle entrate correnti, come definite all'art. 2, non superiore ai valori soglia definiti rispettivamente dal comma 1 e dal comma 2.*

*Mentre le province e le città metropolitane in cui il rapporto fra spesa del personale e le entrate correnti, secondo le definizioni dell'art. 2, risulta superiore al valore soglia per fascia demografica individuato rispettivamente al comma 1 ed al comma 2 dell'art. 4, adottano un percorso di graduale riduzione annuale del suddetto rapporto fino al conseguimento nell'anno 2025 del predetto valore soglia anche applicando un turn over inferiore al 100 per cento.*

A tale scopo non è pertanto di alcuna utilità il confronto tra la dotazione organica teorica adottata dall'Ente prima del superamento del concetto di dotazione organica tradizionale e il personale in servizio, ma assume invece valore il concetto di spesa potenziale calcolata sul personale in servizio al 31/12/2023 e il limite massimo di spesa ai sensi delle norme vigenti.

Il concetto di spesa potenziale di personale è per la sua specifica composizione non coincidente con le previsioni di spesa inserite in bilancio in quanto calcola la spesa di personale potenziale quindi considerando, ad esempio, il costo a regime dei contratti relativi a rapporti di lavoro costituiti a tempo pieno e trasformati part time, il costo a regime del personale in aspettativa o in comando etc.

## Analisi organizzativa

Con Deliberazione del Presidente della Provincia n. 249 del 22.12.2022 in vigore dal 01 Gennaio 2023, si è adotta la nuova organizzazione dell'Ente che ha previsto :

- all'interno dei Servizi tecnici la redistribuzione di alcune funzioni, accorpendo quelle inerenti alla gestione e manutenzione del patrimonio dell'ente e quelle relative agli edifici scolastici e istituendo un nuovo servizio deputato alla progettazione degli interventi in materia di edilizia scolastica e patrimoniale. È stato inoltre istituito un servizio deputato alla pianificazione territoriale e alla transizione digitale. Sono state inoltre ridefinite le funzioni del Servizio Gestione del Personale e Funzioni Generali con l'inclusione di quelle prima affrenti al Servizio Affari Istituzionali che è stato soppresso. Le funzioni inerenti il controllo di gestione, i controlli interni e quelle proprie dell'anticorruzione e della trasparenza sono state poste sotto la direzione della Segreteria Generale.

Con la successiva deliberazione n.90 del 12/4/2023 si è provveduto a ridefinire, con parziali modifiche ed integrazioni, il funzionigramma dell'Ente ed il nomen di uno dei servizi.

Pertanto alla data attuale l'organizzazione macro è definita come segue :

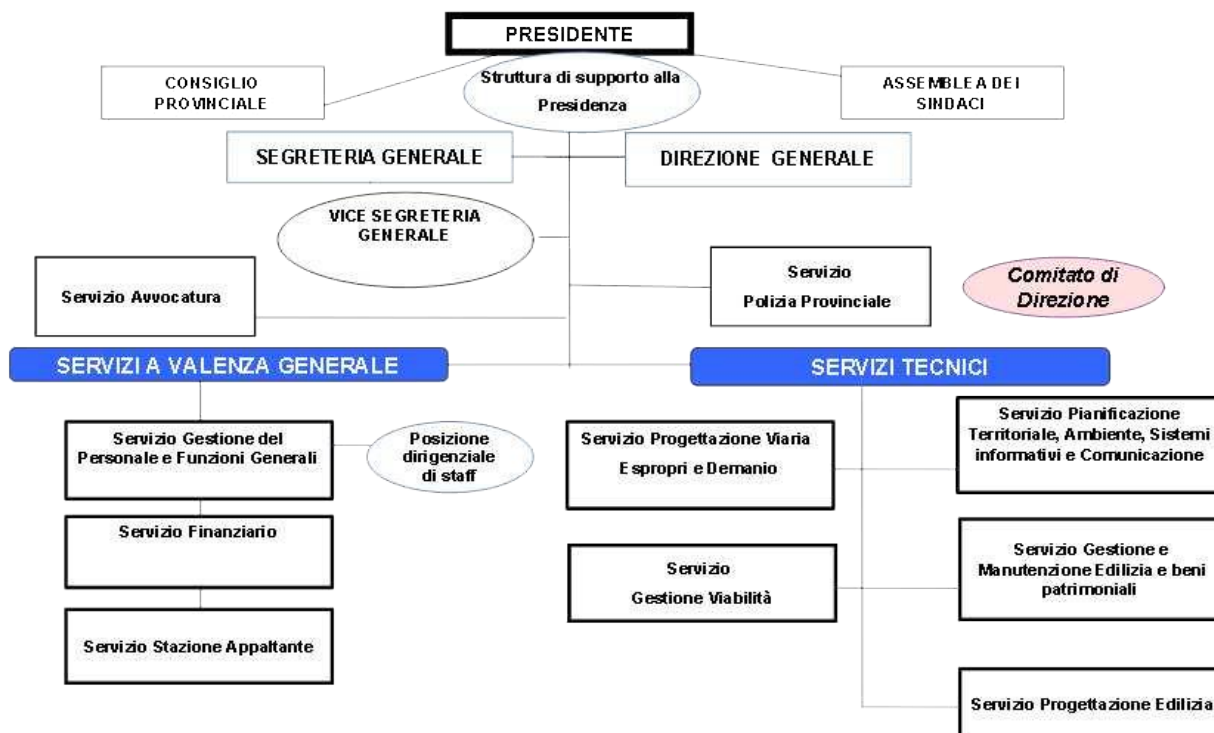

Il personale è distribuito, al **1/1/2023**, nei servizi sopra individuati secondo lo schema che segue - sono indicate le vecchie categorie e non le aree previste dal nuovo CCNL in quanto il nuovo ordinamento professionale è entrato in vigore dal 1/4/2023 - :

PERSONALE DI RUOLO			
CATEGORIA	MASCHI	FEMMINE	TOTALE
B (B1-B3)	128	41	169
C	88	44	132
D (D1-D3)	46	51	97
<b>TOTALE</b>	<b>262</b>	<b>136</b>	<b>398</b>

DIRIGENTI			
CATEGORIA	MASCHI	FEMMINE	TOTALE
DIRIGENTI	7	2	9

\*\* Dal 1/2/2023 le unità dirigenziali sono diventate 10 per effetto dell'assunzione per mobilità di un dirigente tecnico prevista nel precedente piano assunzionale 2023.

<b>PERSONALE DI RUOLO</b>			
<b>SERVIZIO</b>	<b>MASCHI</b>	<b>FEMMINE</b>	<b>TOTALE</b>
SEGRETERIA GENERALE	3	4	7
SERVIZIO POLIZIA PROVINCIALE	19	3	22
SERVIZIO AVVOCATURA	0	7	7
SERVIZIO GESTIONE DEL PERSONALE E FUNZIONI GENERALI	26	32	58
SERVIZIO FINANZIARIO	6	15	21
SERVIZIO STAZIONE APPALTANTE	5	9	14
SERVIZIO PROGETTAZIONE VIARIA ESPROPRI E DEMANIO	23	7	30
SERVIZIO GESTIONE E MANUTENZIONE EDILIZIA E BENI PATRIMONIALI	24	16	40
SERVIZIO PROGETTAZIONE EDILIZIA	11	9	20
SERVIZIO PIANIFICAZIONE TERRITORIALE, AMBIENTE, SISTEMI INFORMATIVI E COMUNICAZIONE	17	16	33
SERVIZIO GESTIONE VIABILITA	128	18	146
<b>TOTALE</b>	<b>259</b>	<b>132</b>	<b>398</b>

Dopo l'assunzione del personale previsto nel Piano sopra indicato ed i pensionamenti previsti la situazione del personale di ruolo dell'Ente risulta stimata come segue :

Personale a tempo indeterminato						
	personal e in servizio al 1/1/23	Cessazi oni 2023	i prog.anno 2023 - comprese le stabilizzazio ni	Dotazione Organica tempo indet. 31/12/23	Assunzion i program ma anno 2024	In comando da altro ente
<b>CATEGORIA B1</b>						
CANTONIERE (EX ANAS)	1					
CONDUTTORE OPERATORE MECCANICO	1					
ESECUTORE AMMINISTRATIVO	21	1				
ESECUTORE TECNICO	1					
GIARDINIERE CUSTODE	1					
OPERATORE AUSILIARIO	8					
OPERATORE TECNICO	0					
TELEFONISTA NON VEDENTE	2					
<b>TOTALE</b>	<b>35</b>	<b>1</b>	<b>0</b>	<b>34</b>		
<b>CATEGORIA B3</b>						
AGENTE TECNICO	74	3	1			
CENTRALINISTA	2					
COLLABORATORE AMMINISTRATIVO	21	1				
COLLABORATORE CONTABILE	8					
COLLABORATORE DISEGNATORE TECNICO	1					
COLLABORATORE INFORMATICO	7					
COLLABORATORE TECNICO	18					1
MESSO NOTIFICATORE	1					
OPERATORE GRAFICO MULTIMEDIALE	2					
<b>TOTALE</b>	<b>134</b>	<b>4</b>	<b>1</b>	<b>131</b>		
<b>CATEGORIA C</b>						
AGENTE DI VIGILANZA C1	6		1			
ASSISTENTE AMMINISTRATIVO CONTABILE (EX ANAS)	1					
ASSISTENTE TECNICO (EX ANAS)	2					
GEOMETRA	29					
ISTRUTTORE AMMINISTRATIVO	32	2	4			
ISTRUTTORE CONTABILE	4		1			
ISTRUTTORE DI VIGILANZA	16	2				
ISTRUTTORE DI VIGILANZA (MARESCIALLO ORDINARIO)	2					
ISTRUTTORE ESPERTO IN MATERIA AMBIENTALE	1					
ISTRUTTORE PER LA MANUTENZIONE E LA VIGILANZA STRADALE	14	2				
ISTRUTTORE TECNICO	10		5			
ISTRUTTORE TECNICO MANUTENTIVO	1					
ISTRUTTORE TECNOLOGICO	5		1			
PROGRAMMATORE	4					
TECNICO DELLA COMUNICAZIONE PUBBLICA	4					
TECNICO FAUNISTICO	1					
<b>TOTALE</b>	<b>132</b>	<b>6</b>	<b>12</b>	<b>138</b>		
<b>CATEGORIA D</b>						
ASSISTENTE AMMINISTRATIVO	10					
ASSISTENTE ESPERTO ANALISI STATISTICHE	1					
ANALISTA SISTEMI INFORMATIVI	1					
ARCHITETTO	4					
COMUNICATORE PUBBLICO	8					
COORDINATORE COMPENSORIO	2					
INGEGNERE - CIVILE	5		3			
INGEGNERE IMPIANTISTA	1					
ISTRUTTORE AMMINISTRATIVO DIRETTIVO	35	4	7			1
ISTRUTTORE AMMINISTRATIVO DIRETTIVO CON INDIRIZZO GIURIDICO	2					
ISTRUTTORE CONTABILE DIRETTIVO	6		1			
ISTRUTTORE DIRETTIVO DI VIGILANZA	1					
ISTRUTTORE DIRETTIVO ESPERTO ANALISI STATISTICHE	1					
ISTRUTTORE ESPERTO IN POLITICHE COMUNITARIE E PROGRAMMAZIONE NEGOZIATA	1					
ISTRUTTORE TECNICO DIRETTIVO	16		4			
ISTRUTTORE TECNICO DIRETTIVO PER LA MANUTENZIONE E LA VIGILANZA	0					
PROGRAMMATORE DI SISTEMA	2					
TECNICO SPECIALIZZATO (EX ANAS)	1					
<b>TOTALE</b>	<b>97</b>	<b>4</b>	<b>15</b>	<b>108</b>		
<b>DIRIGENTI</b>						
Personale dirigente in servizio al 1/1/2023	9					
Dal 1/2/2023	10					
Dirigente - comandante					1	
<b>TOTALE GENERALE</b>	<b>408</b>	<b>15</b>	<b>28</b>	<b>411</b>	<b>1</b>	<b>2</b>

## Determinazione dei valori soglia e della capacità assunzionale

Determinazione budget assunzionale			
Anno	2022	Note :	
Popolazione 31/12/2021	640482	Fonte : ISTAT	
Fascia DPCM	D		
Valore soglia	19,70%		
Spesa di personale	17.730.857,57	Rendiconto 2022	
Media entrate correnti	97.072.473,64		
FCDE previsione	7.254.219,09		
Media per rapporto	89.818.254,55		
Rapporto spese personale/media entrate correnti	19,74%		

Composizione spesa per il personale 2025		
Spesa di personale 2022		16.688.468,59
Assunzioni già programmate ed effettuate nel corso del 2022 rateo maggior costo non sostenuto nel 2022		710.963,53
Pensionamenti 2022 a regime :		-356.623,46
Recupero differenziale prog.ni verticali		-202.756,13
Pensionamenti per sola età 2023		-523.798,51
Pensionamenti per sola età 2024		-91.882,44
Pensionamenti per sola età 2025		-415.648,45
Aumenti CCNL stima		481.000,00
Maggior costo assunzioni a tempo det		295.042,82
Assunzioni già programmate per il 2023 – piano 2022/2024		63.279,14
Spese di personale a regime		16.648.045,09

<b>VALORE SOGLIA</b>	<b>17.488.845,52</b>	<b>CAPACITA' ASS. NEL TRIENNIO</b>	<b>840.800,43</b>
----------------------	----------------------	------------------------------------	-------------------

## **2.6 COERENZA CON GLI OBIETTIVI DI FINANZA PUBBLICA**

A partire dal 2020, con la disciplina dei commi 819 e seguenti, della Legge 145/2018, gli obiettivi di finanza pubblica si considerano conseguiti se gli enti presentano un risultato di competenza dell'esercizio non negativo. L'informazione di cui al periodo precedente è desunta, in ciascun anno, dal prospetto della verifica degli equilibri allegato al rendiconto della gestione previsto dall'allegato 10 del decreto legislativo 23 giugno 2011, n. 118.

Pertanto la dimostrazione a preventivo del vincolo di finanza pubblica non deve essere più resa anche in considerazione del fatto che tutti i bilanci, ai sensi dell'art. 162 del TUEL, devono chiudersi in equilibrio di competenza.

L'ente, nel 2022, ha conseguito i seguenti risultati:

1. Risultato di competenza: positivo
2. Equilibrio di Bilancio: positivo
3. Equilibrio complessivo: positivo

### 3 GLI OBIETTIVI STRATEGICI

#### La pianificazione strategica della Provincia di Perugia

La pianificazione e il controllo strategico sono attività in via di sviluppo presso gli enti pubblici, ma stentano a divenire momenti ordinari nella loro programmazione in quanto implicano attività complesse e coordinate, nonché la padronanza di strumenti e metodologie di difficile applicazione nell'ambito delle politiche pubbliche.

Ciononostante, gli enti sono impegnati nello sforzo di contemperare esigenze di monitoraggio e rendicontazione strategiche con prassi programmatiche e gestionali consolidate, benché via via più raffinate, in modo da avvicinarsi gradualmente a metodologie più aderenti ai nuovi modelli di pianificazione e controllo.

Schema per la pianificazione strategica	
<b>individuare le priorità dell'Ente e definire gli obiettivi strategici</b>	Il programma di mandato è il punto di partenza dal quale estrapolare i fini concreti che l'amministrazione intende perseguire, dopo un'attenta analisi condotta mediante l'individuazione delle priorità coerenti con le funzioni istituzionali dell'Ente (top-down) e l'ascolto dei portatori di interesse (bottom-up). Si tratta di tradurre la vision in azioni concrete, i cui obiettivi devono essere pertinenti, governabili, sfidanti e misurabili.
<b>costruire degli indicatori</b>	Questa è una fase cruciale della pianificazione ed è molto importante individuare set di indicatori significativi che possano restituire un quadro informativo utile a riprogettare dinamicamente le attività in vista della realizzazione delle politiche perseguite dagli organi di governo. Un indicatore è una misura sintetica, una formula matematica in grado di riassumere l'andamento del fenomeno cui è riferito. Gli indicatori misurano principalmente l'efficacia (rapporto fra i prodotti dell'azione e gli obiettivi programmati), l'efficienza (rapporto fra risorse impiegate e risultati dell'azione) e l'impatto (influenza sulla situazione indesiderata) dell'attività dell'amministrazione.
<b>calcolare il valore degli indicatori e saperli esporre attraverso opportuni strumenti di reporting</b>	Il monitoraggio delle attività volte al perseguimento degli obiettivi avviene attraverso l'elaborazione dei dati relativi agli indicatori scelti e la produzione di report chiari e facilmente leggibili in grado di restituire l'effettivo stato di avanzamento dell'azione amministrativa. Tale fase di controllo consente di intervenire tempestivamente con azioni correttive laddove si riscontri uno scostamento fra risultati desiderati ed esiti raggiunti.

In linea con questa tendenza, per il mandato 2021-2025, la Provincia di Perugia intende adottare uno schema di pianificazione e controllo che si richiami alla consueta struttura della programmazione pluriennale introducendo, però, un nuovo sistema di monitoraggio che dia conto non solo dello stato di avanzamento delle attività ma anche dell'andamento delle politiche di mandato e del loro grado di realizzazione.

Punto di partenza è il Programma di mandato, presentato al Consiglio Provinciale il 16 febbraio 2022, in cui sono stati individuati gli ambiti strategici, cui si riferiscono gli obiettivi strategici, che a loro volta si declinano in obiettivi operativi e a cascata in obiettivi gestionali, mantenendo così una struttura analoga a quella ormai collaudata negli anni e coerente con il dettato del decreto legislativo n. 126/2014. Secondo questa norma, infatti, il Documento Unico di Programmazione è composto da una Sezione strategica che individua le politiche di mandato dell'Ente e da una Sezione operativa che dettaglia la programmazione quantificandone gli effetti economico-finanziari.

Il livello al quale si è scelto di attestare il monitoraggio è quello che afferisce agli ambiti strategici e consiste nel rilevamento dei dati di set di indicatori di risultato e di impatto riferiti agli obiettivi strategici che danno conto del grado di realizzazione delle priorità dell'amministrazione. La linearità di questa soluzione rispecchia una correttezza metodologica che naturalmente darà luogo nel tempo a continui perfezionamenti.

Per ciascun Ambito strategico sono state individuate le strutture organizzative dell'Ente coinvolte e un set di indicatori ponderati in base all'importanza rivestita da ognuno ai fini della misurazione dei risultati. Per ciascun obiettivo strategico sono state selezionate le attività considerate prioritarie alle quali sono stati associati gli indicatori unitamente ai valori attesi stabiliti per ciascun anno del triennio.

Una lettura complessiva dei dati rilevati darà un quadro sintetico dello stato dell'arte e fornirà indicazioni indispensabili per la prosecuzione delle attività in linea con gli scopi prefissati a inizio mandato.

I prospetti seguenti offrono una rappresentazione sintetica della programmazione della Provincia per il mandato 2021-2025.



## 2024\_AS1 - Ambito strategico 1 – Qualità dell'azione amministrativa

Obiettivi strategici	2024_AS1_OS1 Equilibri di bilancio e programmazione finanziaria delle attività	2024_AS1_OS2 Provincia di Perugia #SMART	2024_AS1_OS3 Ottimizzazione delle funzioni di supporto alle attività interne	2024_AS1_OS4 Anticorruzione trasparenza e privacy. Efficienza, efficacia dell'azione amministrativa
Obiettivi operativi	<b>2024_AS1_OS1_001</b> Le nuove opportunità e la sfida del PNRR	<b>2024_AS1_OS2_001</b> Azione #smart_provincia Evoluzione digitale dell'amministrazione e della comunicazione istituzionale	<b>2024_AS1_OS3_001</b> Attività di supporto agli organi istituzionali e alle strutture interne	<b>2024_AS1_OS4_001</b> Programmazione e monitoraggio delle misure contenute negli aggiornamenti annuali ai piani triennali per la prevenzione della corruzione e della trasparenza
	<b>2024_AS1_OS1_002</b> Organismi partecipati dell'Ente	<b>2024_AS1_OS2_002</b> Azione #smart_land Sostegno allo sviluppo digitale dei comuni	<b>2024_AS1_OS3_002</b> Gestione delle procedure di gara per lavori, servizi e forniture e conseguente attività contrattuale	<b>2024_AS1_OS4_002</b> Semplificazione e automatizzazione dei processi legati alla trasparenza e miglioramento dei contenuti di atti e informazioni oggetto di diffusione
	<b>2024_AS1_OS1_003</b> Gestione delle risorse finanziarie		<b>2024_AS1_OS3_003</b> Salute e sicurezza dei lavoratori	<b>2024_AS1_OS4_003</b> Programmazione e controllo strategico e di gestione e relazione sulla performance
	<b>2024_AS1_OS1_004</b> Razionalizzazione delle spese di funzionamento dell'Ente per l'acquisizione di beni e servizi		<b>2024_AS1_OS3_004</b> Raccolta, elaborazione e diffusione di dati statistici	
	<b>2024_AS1_OS1_005</b> Gestione delle entrate tributarie		<b>2024_AS1_OS3_005</b> Gestione delle risorse umane	
			<b>2024_AS1_OS3_006</b> Adozione misure organizzative e gestionali	

## 2024\_AS2 - Ambito strategico 2 – Qualità dei servizi ai Comuni, ai cittadini e alle imprese

Obiettivi strategici	2024_AS2_OS1 Area vasta – Stazione Unica Appaltante	2024_AS2_OS2 Sicurezza del territorio – Polizia Provinciale	2024_AS2_OS3 Trasporto pubblico e privato	2024_AS2_OS4 Area vasta e sviluppo servizi al territorio
Obiettivi operativi	2024_AS2_OS1_001 Ottimizzazione delle attività della Stazione Unica Appaltante	2024_AS2_OS2_001 Interventi di supporto, prevenzione e controllo	2024_AS2_OS3_001 Gestione del trasporto pubblico e privato e attività collaterali	2024_AS2_OS4_001 Promozione e accesso a risorse europee, nazionali e locali per lo sviluppo strategico del territorio
				2024_AS2_OS4_002 Valorizzazione del patrimonio artistico-culturale di proprietà dell'Ente
				2024_AS2_OS4_003 Contribuire a rafforzare la governance locale per la promozione della coesione economica, sociale e territoriale
				2024_AS2_OS4_004 Gestione delle attività di informazione al servizio dei Comuni

## 2024\_AS3 – Ambito strategico 3 – Promozione della cultura della pace e delle pari opportunità

Obiettivi strategici	2024_AS3_OS1 Promozione della cultura della pace	2024_AS3_OS2 Promozione delle pari opportunità
Obiettivi operativi	<p><b>2024_AS3_OS1_001</b> Iniziative e interventi per la pace e per la cultura del dialogo</p>	<p><b>2024_AS3_OS2_001</b> Azioni positive per le pari opportunità</p>
	<p><b>2024_AS3_OS1_002</b> Provincia di Perugia quale presidio della memoria</p>	
	<p><b>2024_AS3_OS1_003</b> Prendersi cura degli altri e del Creato (Fratelli Tutti, Laudato Sii)</p>	

**2024\_AS4 – Ambito strategico 4 – Qualità della rete viaria**

Obiettivi strategici	<b>2024_AS4_OS1</b> <b>Miglioramento e messa in sicurezza della rete stradale</b>
<b>Obiettivi operativi</b>	<b>2024_AS4_OS1_001</b> Attività di progettazione e di supporto alla pianificazione e alla realizzazione di opere pubbliche
	<b>2024_AS4_OS1_002</b> Gestione della rete viaria provinciale e regionale – attività ricorrenti
	<b>2024_AS4_OS1_003</b> Manutenzione straordinaria e riqualificazione della rete viaria provinciale
	<b>2024_AS4_OS1_004</b> Manutenzione straordinaria e riqualificazione della rete viaria regionale
	<b>2024_AS4_OS1_005</b> Gestione tecnico-amministrativa del demanio stradale

**2024\_AS5 – Ambito strategico 5 – Qualità dell’edilizia scolastica e patrimoniale, della programmazione della rete scolastica e dell’offerta formativa, dell’ambiente e del territorio**

Obiettivi strategici	2024_AS5_OS1 Programmazione della rete scolastica e dell’offerta formativa, gestione dell’edilizia scolastica	2024_AS5_OS2 Patrimonio immobiliare	2024_AS5_OS3 Tutela e valorizzazione dell’ambiente e del territorio
Obiettivi operativi	2024_AS5_OS1_001 Programmazione della rete scolastica e dell’offerta formativa	2024_AS5_OS2_001 Adeguamento, messa in sicurezza e valorizzazione del patrimonio immobiliare	2024_AS5_OS3_001 Gestione delle competenze in materia ambientale
	2024_AS5_OS1_002 Manutenzione ordinaria ed erogazione servizi di utenza	2024_AS5_OS2_002 Gestione del patrimonio immobiliare	2024_AS5_OS3_002 Tutela del territorio provinciale tramite la pianificazione e l’aggiornamento del Piano di Coordinamento Provinciale
	2024_AS5_OS1_003 Manutenzione straordinaria, miglioramento e adeguamento normativo e funzionale degli edifici scolastici, realizzazione nuovi plessi		

## **AMBITO STRATEGICO - Qualità dell'azione amministrativa**

Al fine di rendere la propria azione amministrativa più efficace e trasparente, l'Ente intende proseguire nel processo di digitalizzazione avviato da tempo e improntare il proprio assetto organizzativo ai criteri di semplificazione e standardizzazione in modo da migliorare il rapporto con i cittadini e rispondere in modo adeguato ai bisogni del territorio.

In quest'ottica, la Provincia ritiene fondamentale ripensare la propria organizzazione in funzione della futura gestione dei fondi del PNRR. E' stato attivato un tavolo per il confronto con la Regione Umbria riguardo il finanziamento delle funzioni regionali esercitate dalla stessa Provincia allo scopo di incrementare la capacità di aumentare le proprie entrate e di controllare la spesa, dotarsi di personale altamente specializzato ed elevare le competenze digitali di quello attualmente in organico anche in vista dell'attivazione di servizi di supporto ai comuni per la loro digitalizzazione.

### **Obiettivo strategico 2024\_AS1\_OS1**

#### **EQUILIBRI DI BILANCIO E PROGRAMMAZIONE FINANZIARIA DELLE ATTIVITA'**

*La "tenuta finanziaria" dell'Ente, ovvero la sua capacità di gestire le funzioni proprie e attribuite nel costante rispetto degli equilibri finanziari, costituisce obiettivo di valenza strategica, essendo presupposto imprescindibile al corretto svolgimento delle funzioni proprie di cui è titolare e incidere positivamente sul tessuto economico del territorio amministrato.*

*Se il periodo 2015-2017 è stato caratterizzato da una profonda crisi istituzionale e finanziaria delle Province, la prima disinnescata dall'esito del Referendum costituzionale del 2016, e la seconda gestita attraverso interventi normativi di tipo emergenziale e di breve periodo, il successivo triennio 2018-2020 ha visto un progressivo consolidamento finanziario che, attraverso una politica di massima attenzione alla spesa e rafforzamento della capacità di riscossione delle entrate, ha fatto conseguire alla Provincia una relativa stabilità finanziaria e consentito una sia pur minima programmazione delle risorse disponibili.*

*Alcune criticità sono tuttavia ancora presenti, e ci si riferisce soprattutto alla questione ancora aperta del finanziamento delle funzioni regionali che la Provincia gestisce in forza del disposto dell'art. 4, comma 2, della legge regionale n. 10/2015. Infatti, nonostante la Regione Umbria abbia concordato con la Provincia il trasferimento di parte delle risorse che spettano all'Ente, rimane il nodo del riconoscimento di finanziamenti annuali per l'espletamento delle funzioni di competenza regionale da parte della Provincia.*

### **Obiettivo operativo 2024\_AS1\_OS1\_001**

#### **Le nuove opportunità e la sfida del PNRR**

La Provincia di Perugia è attualmente destinataria di ingenti risorse, finalizzate principalmente al finanziamento di investimenti nelle funzioni fondamentali. Il Piano Investimenti per il triennio 2021/2023 assommava a oltre 173 milioni di euro di interventi complessivi, la gran parte sull'edilizia scolastica e sulla viabilità, provinciale e regionale. Si tratta di risorse statali e regionali attribuite per l'esercizio delle funzioni fondamentali, alle quali si sommano quelle di natura straordinaria attribuite per la gestione della ricostruzione post sisma del 2016.

A questa mole di interventi si aggiungeranno a breve nuove opportunità date dalle risorse del PNRR, che l'Ente intende concorrere ad acquisire. E' noto infatti che una parte cospicua delle linee di investimento (il 35% circa del totale delle risorse del PNRR) vedrà un coinvolgimento diretto degli enti locali, che non sono solo chiamati a presentare proposte ma avranno un ruolo di primo piano nella realizzazione delle opere pubbliche.

Un aspetto particolarmente critico che potrebbe mettere in difficoltà molti enti locali, compreso il nostro, riguarda i tempi molto stretti che sono stati individuati nel Pnrr per la realizzazione delle opere. Tutti i progetti legati al piano infatti dovranno tassativamente concludersi entro il 31 marzo del 2026.

La realizzazione di una tale ingente mole di interventi ha come presupposto fondamentale la capacità dell'ente di mantenere l'equilibrio di bilancio, che è capacità di governo delle risorse disponibili, e insieme capacità di rafforzamento strutturale. Infatti, per vincere le sfide che abbiamo davanti sarà necessario, nel breve periodo, una riorganizzazione e un rafforzamento della struttura dell'Ente attraverso l'acquisizione di competenze e professionalità in misura tale da consentire l'impiego efficiente delle risorse disponibili.

### **Obiettivo operativo 2024\_AS1\_OS1\_002**

#### **Organismi partecipati dell'Ente**

Riguardo agli Organismi partecipati dall'Ente, oltre agli adempimenti gestionali e ai controlli sulle società partecipate, l'obiettivo è quello di porre in essere tutte le azioni previste dalla Delibera di Consiglio Provinciale n. 33 del 22/09/2017 di revisione straordinaria delle società partecipate ex art. 24 D.Lgs. 175/2016 e successive revisioni annuali. Inoltre al fine del controllo della situazione economico finanziaria complessiva del "Gruppo Amministrazioni Pubbliche Provincia di Perugia" l'Ente approva il bilancio consolidato.

#### **Obiettivo operativo 2024\_AS1\_OS1\_003**

##### **Gestione delle risorse finanziarie**

L'obiettivo è quello di garantire il costante mantenimento degli equilibri di bilancio, monitorando l'andamento delle entrate correnti e verificando l'assunzione di spese correnti nei limiti e con le modalità stabiliti dalle norme contabili. Oltre al rispetto della normativa in materia di contabilità pubblica, il monitoraggio ed il mantenimento degli equilibri di bilancio permetterà di adottare aggiustamenti al verificarsi di una riduzione del gettito delle entrate rispetto alle previsioni. Così facendo si eviterà di ricorrere a ulteriori tagli di spesa corrente in corso di esercizio compromettendo l'ordinata programmazione dell'attività dei diversi settori dell'Ente. La riduzione della spesa corrente di funzionamento e l'attenta riscossione delle entrate tributarie ed extra tributarie, dovranno essere finalizzate al mantenimento dell'equilibrio economico del bilancio caratterizzato dai tagli previsti dalla normativa vigente.

#### **Obiettivo operativo 2024\_AS1\_OS1\_004**

##### **Razionalizzazione delle spese di funzionamento dell'Ente per l'acquisizione di beni e servizi**

Revisione della spesa finalizzata al contenimento della stessa, attraverso l'analisi e la razionalizzazione di ogni singola fornitura di bene e o servizio a soddisfazione della domanda interna, ottimizzando il rapporto qualità/prezzo, per la parte di competenza. Si procederà alle acquisizioni di beni e servizi nel rispetto delle modalità previste dal D.lgs. 36/2023.

#### **Obiettivo operativo 2024\_AS1\_OS1\_005**

##### **Gestione delle entrate tributarie**

Attivazione, per le varie tipologie di entrata tributaria assegnate al Servizio (R.C. Auto, Imposta Provinciale di Trascrizione), di ogni azione tesa alla puntuale individuazione e gestione delle stesse; oltre alla quantificazione degli stanziamenti e monitoraggio dei relativi andamenti, l'attività di controllo ha inoltre come obiettivo il recupero del tributo e l'irrogazione delle sanzioni nei termini di legge.

#### **Obiettivo strategico 2024\_AS1\_OS2**

##### **PROVINCIA DI PERUGIA #SMART**

*Uno degli assi strategici del PNRR è la "Transizione digitale e innovazione", che prevede anche la riforma della Pubblica Amministrazione dal punto di vista della digitalizzazione, della semplificazione, della buona amministrazione, della valorizzazione del capitale umano.*

*La Provincia di Perugia vuole essere protagonista di questo processo di cambiamento e porterà avanti due azioni progettuali di mandato fortemente innovative: Azione #smart\_provincia e azione #smart\_land. La prima sarà dedicata alla trasformazione tecnologica dell'Ente che sarà funzionale alla realizzazione della seconda, ovvero all'assistenza ai comuni del territorio nel loro percorso di emancipazione digitale.*

*L'amministrazione provinciale attribuisce alle tecnologie dell'informazione e della comunicazione un ruolo strategico per favorire l'innovazione dell'Ente e la sua crescita, anche nella dimensione di Ente di Area Vasta.*

*Pertanto, la Provincia di Perugia intende:*

- *sviluppare interventi sull'architettura del sistema mirati alla razionalizzazione e alla coerenza applicativa con investimenti in innovazione digitale e ICT, volti anche a ottimizzare i costi e attuare economie di scala;*
- *promuovere il processo di razionalizzazione, normalizzazione e semplificazione di processi, procedure e attività mediante l'introduzione di piattaforme documentali e collaborative in un'ottica di dematerializzazione come previsto dal d.lgs. 82/2005, Codice Amministrazione Digitale;*
- *favorire la digitalizzazione dell'Ente in un'ottica centrata sull'utente, in particolare rispetto alle funzioni fondamentali individuate dalla l. 56/2014.*

*Inoltre, tenuto conto dei decreti attuativi della legge di riforma della PA - legge Madia - i quali hanno introdotto numerose novità normative in materia di digitalizzazione della PA, la Provincia di Perugia intende affrontare la sfida digitale recuperando l'efficienza e l'efficacia dei servizi ai cittadini. A tal fine pone tra le priorità la semplificazione attraverso l'eliminazione di prassi amministrative obsolete e conservative, favorendo un appropriato apprendimento dei meccanismi ICT da parte dei dipendenti, anche mediante una funzionale comunicazione interna.*

## **Obiettivo operativo 2024\_AS1\_OS2\_001**

### **Azione #smart\_provincia - Evoluzione digitale dell'amministrazione e della comunicazione istituzionale**

La Provincia di Perugia, che negli anni passati ha vinto numerosi premi per la propria capacità di innovazione, punta a riacquistare una centralità nell'ambito delle attuali sfide legate alla digitalizzazione, all'ICT, alla comunicazione.

L'Amministrazione intende:

- a) valorizzare e rafforzare le risorse interne dell'Ente attraverso apposite azioni di comunicazione interna e di formazione, finalizzate ad accrescere ulteriormente le competenze digitali e la consapevolezza delle opportunità e dei rischi legate all'uso degli strumenti ICT;
- b) aggiornare periodicamente strumenti e attrezzature,
- c) aumentare l'uso delle piattaforme collaborative acquistate per valorizzarne tutte le potenzialità;
- d) implementare gli spazi fisici multiuso (ad esempio sale per videoconferenze), al fine di garantire un funzionamento della macchina organizzativa sempre più efficiente, efficace, *smart*;
- e) implementare le soluzioni ICT più avanzate per garantire la sicurezza e la resilienza rispetto ai possibili attacchi informatici;
- g) diventare un'Amministrazione "Aperta", secondo il paradigma dell'Open Government, in grado di comunicare meglio con i cittadini, con le associazioni, con il mondo produttivo, con le scuole, con gli enti di ricerca, con le altre istituzioni locali, regionali, nazionali, europee;
- h) implementare ulteriormente il passaggio al "cloud";
- i) ottimizzare l'interoperabilità e l'interazione tra i sistemi informativi, i software, i servizi ICT e gli hardware presenti nell'Ente;
- l) modificare il sistema di stampa implementando l'utilizzo di una piattaforma unica di stampa con stampanti multifunzione su ogni piano e in modo da avere una gestione uniforme di tutte le code di stampa a cui ogni utente potrà accedere con il proprio codice identificativo. Questo consentirà un risparmio economico (diminuzione numero stampanti) e la piena adesione al GDPR relativamente alla riservatezza e sicurezza del dato.

Per dare corpo a quest'aspirazione, l'Ente intende proseguire nel processo di consolidamento applicativo avviato negli scorsi anni attraverso azioni di razionalizzazione delle applicazioni, dismettendo gli ambienti applicativi obsoleti e non aderenti al modello di cloud enabling perseguito, in ottemperanza alle indicazioni contenute nel "Piano triennale per l'informatica nella pubblica amministrazione".

In particolare le azioni riguarderanno:

- ottimizzazione della piattaforma dell'Ente (processo di protocollazione, fascicolazione, svolgimento digitale del processo di formazione e gestione di tutti gli atti dell'Ente);
- riconduzione delle rimanenti "isole applicative" responsabili della formazione di documenti informatici amministrativi, nella architettura di archiviazione centralizzata già in produzione quale unica piattaforma di archivio documentale informatico dell'Ente. Tale archivio svolge la funzione strategica di unico canale di versamento verso il servizio di conservazione a norma;
- completamento del dispiegamento del nuovo paradigma di collaborazione documentale "web based" basato sulla medesima tecnologia di gestione dei contenuti già utilizzata per l'archivio centralizzato. Superamento dell'attuale sistema di condivisione dei documenti in rete (cartelle condivise) con una più moderna architettura cloud oriented completa di funzione di editing on line, versioning e ricerca;
- implementazione della gestione centralizzata di identità digitale - provisioning degli utenti alle applicazioni, single sign-on, SPID - attraverso una opportuna evoluzione delle componenti applicative di gestione del dominio dell'Ente. Tale obiettivo è conforme alla normativa prevista dal GDPR e ai requisiti di sicurezza informatica richiesti da AgID.

Con la realizzazione del primo "Piano Triennale per la transizione digitale 2022-2024" della Provincia di Perugia è stata analizzata la situazione di partenza al fine di rendere più coerente e armonico il processo di transizione digitale all'interno dell'Ente, anche con l'obiettivo di superare completamente la logica "per silos", promuovendo una trasformazione trasversale e integrata che coinvolga tutti i Servizi della Provincia.

Nel 2023 si procederà all'aggiornamento del Piano triennale per la transizione digitale dell'Ente, tenendo conto del Piano Triennale per l'informatica nella PA 2022-2024 approvato con d.p.c.m. del 17 gennaio 2023.

La funzione comunicativa, rivolta sia all'interno sia all'esterno dell'Ente, rimane essenziale per il buon governo dell'Ente, in particolare la comunicazione in ambito di digitale (normativa, diritti di cittadinanza, servizi).

Si procederà con l'aggiornamento del sito web istituzionale dell'Ente, tenendo conto dell'evoluzione tecnologica e delle normative e con il monitoraggio e lo sviluppo della nuova intranet.

Oltre alla comunicazione on line, da quella più istituzionale tramite il sito web a quella più veloce, interattiva e informale tramite social network, si sta anche ripensando il ruolo dell'URP, lo Sportello del Cittadino della Provincia,



che potrà diventare sempre di più uno spazio di facilitazione digitale, volto ad aiutare i cittadini nell'accesso assistito alle risorse e ai servizi digitali. L'intenzione è quella di trasformarlo gradualmente in uno #Smart URP in grado di supportare i cittadini nella fruizione dei "nuovi" diritti di cittadinanza digitale.

Nell'ottica di ottimizzare le sinergie e di attuare il principio di sussidiarietà, proseguiranno le collaborazioni con le associazioni dei consumatori e del volontariato.

#### **Obiettivo operativo 2024\_AS1\_OS2\_002**

##### **Azione #smart\_land – sostegno allo sviluppo digitale dei comuni**

La Provincia di Perugia punta a diventare sempre di più un punto di riferimento per i comuni del proprio territorio, proponendosi come "casa dei comuni", come "ente sistema" in grado di sviluppare politiche *smart* multilivello, su scala territoriale, favorendo e sostenendo lo sviluppo digitale e l'innovazione in tutti i propri comuni, a partire da quelli più piccoli.

L'Amministrazione intende:

- a) attivare servizi di supporto ai comuni, da remoto, in tele-assistenza, anche per diminuire l'impatto sull'inquinamento, attraverso specifiche piattaforme, sulle tematiche legate all'ICT, all'E-procurement, alla transizione digitale, alle opportunità di sviluppo *smart*, alla normativa specifica legata alla digitalizzazione della Pubblica Amministrazione;
- b) rafforzare le sinergie con le scuole, con le università, con gli istituti di ricerca, con gli altri enti ed istituzioni, con le associazioni, al fine di promuovere e sostenere progetti di sviluppo "smart" integrati e multilivello;
- c) realizzare, in collaborazione con i comuni, azioni per contrastare il *digital divide* e promuovere la cittadinanza digitale.

L'Azione #smart\_land, inserita nel primo "Piano per la Transizione digitale 2022-2024" della Provincia di Perugia, approvato con Delibera del Presidente n. 164 del 2022, si è dimostrata particolarmente innovativa. Nel 2023 infatti essa viene rafforzata e rilanciata dalla linea d'azione LA21, inserita nel capitolo 7 dell'Aggiornamento del "Piano Triennale dell'Informatica Nazionale", che dispone che le Province e le Città metropolitane a partire da gennaio 2023 costituiscano "Centri di competenza" per l'innovazione per supportare i processi di transizione al digitale degli enti locali del territorio, in particolare con riferimento a iniziative di formazione e alfabetizzazione digitale.

#### **Obiettivo strategico 2024\_AS1\_OS3**

##### **OTTIMIZZAZIONE DELLE FUNZIONI DI SUPPORTO ALLE ATTIVITA' INTERNE**

*La Provincia, consapevole che un ottimale svolgimento delle funzioni ad essa assegnate non può prescindere da una sempre maggiore razionalizzazione dei servizi strumentali, persegue come obiettivo strategico l'ottimizzazione dei servizi di supporto alle attività dell'Ente quali ad esempio la gestione dei contratti e degli appalti per l'Ente, l'attività di archivio e gestione della corrispondenza, l'assistenza agli organi istituzionali, la gestione del personale ausiliario e l'attività di informazione. Inoltre obiettivo dell'Ente è anche quello di eliminare o ridurre al minimo i possibili rischi per la salvaguardia della sicurezza dei lavoratori nella consapevolezza che la salute dei propri dipendenti è la più grande risorsa dell'Ente.*

#### **Obiettivo operativo 2024\_AS1\_OS3\_001**

##### **Attività di supporto agli organi istituzionali e alle strutture interne**

L'obiettivo è quello di garantire l'efficiente gestione delle funzioni di supporto agli organi politici e alle strutture interne attraverso l'assistenza legale, il supporto all'attività deliberativa e decretativa degli organi politici, l'efficiente gestione dell'albo pretorio, dell'informazione, del personale ausiliario e del flusso documentale.

#### **Obiettivo operativo 2024\_AS1\_OS3\_002**

##### **Gestione delle procedure di gara per lavori, servizi e forniture e conseguente attività contrattuale**

L'attività si concretizza nello svolgimento delle procedure di gara per lavori, servizi e forniture della Provincia di Perugia nel rispetto dei principi di libera concorrenza, trasparenza, parità di trattamento e di non discriminazione.

#### **Obiettivo operativo 2024\_AS1\_OS3\_003**

##### **Salute e sicurezza dei lavoratori**

Risulta primario in ogni riorganizzazione dell'ente individuare i soggetti responsabili ai fini del D.Lgs. 81/08 e soprattutto verificare il rispetto degli standard tecnico strutturali di legge relativi ad attrezzature, impianti, luoghi di lavoro e agenti chimici e fisici. Obiettivo dell'Ente è quello di supportare i vari Servizi nell'attività di natura organizzativa, nei flussi informativi, nell'attività di sorveglianza sanitaria, nell'acquisizione della documentazione e

delle certificazioni obbligatorie di legge e nell'attività di vigilanza con riferimento al rispetto delle procedure e delle istruzioni di lavoro in sicurezza.

L'obiettivo dell'informazione e della formazione dovrà svilupparsi, superando il vincolo dell'obbligatorietà della norma, al fine di divenire luogo e occasione dove esprimere la cultura della salute e della sicurezza e opportunità per migliorare la salute oltre che la sicurezza. Si ritiene inoltre necessario sviluppare ulteriormente la gestione dell'indagine sugli infortuni, sui near missing (quasi infortuni) e sui comportamenti pericolosi con la relativa predisposizione delle misure di prevenzione e protezione.

#### **Obiettivo operativo 2024\_AS1\_OS3\_004**

##### **Raccolta, elaborazione e diffusione di dati statistici**

La funzione statistica è stata svolta ai sensi del Decreto legislativo 6 settembre 1989, n. 322 e successive modifiche ed integrazioni e si è concentrata con particolare riguardo sulla fornitura, elaborazione ed analisi di dati statistici connessi alle rilevazioni previste dal Programma Statistico Nazionale, ed in particolare richieste dalla Ragioneria Generale dello Stato, Istat e Ministero delle Infrastrutture e dei Trasporti. Tra le altre rilevazioni periodiche obbligatorie svolte per soggetti pubblici rientrano quelle effettuate per l'Aran, il Dipartimento della Funzione Pubblica e il MEF.

Le richieste evase per gli uffici e agli organi interni hanno riguardato la fornitura, l'elaborazione e l'analisi dei dati amministrativi e statistici e la consulenza statistica in generale a supporto della loro attività istituzionale.

Le richieste di fornitura ed elaborazioni dati evase per i soggetti esterni (pubblici e privati) sono state prevalentemente di natura demografica ed economica.

La funzione Statistica dell'Ente inoltre ha compreso il lavoro di indirizzo e coordinamento della raccolta dei dati forniti dai Servizi dell'Ente ai fini della redazione, adozione, modifica e pubblicazione del Programma biennale per l'acquisizione di beni ai sensi dell'art. 21 del D. Lgs. n. 50 del 2016 e dal Decreto del Ministero delle Infrastrutture e dei Trasporti n. 14 del 16/01/18 in materia di programmazione del fabbisogno di forniture e servizi.

Infine la funzione Statistica viene svolta anche in seno al Tavolo tecnico regionale Umbria previsto dal protocollo d'intesa tra Istat, Regioni e Province Autonome, Anci, Upi dal referente per la Statistica per la Provincia di Perugia.

#### **Obiettivo operativo 2024\_AS1\_OS3\_005**

##### **Gestione delle risorse umane**

Tenuto conto che nel corso del 2022 è stato firmato il nuovo CCNL per il comparto Funzioni Locali, che fornisce ulteriori strumenti di gestione e valorizzazione delle risorse umane, a partire dal 2023 sarà avviato un percorso di revisione delle procedure di gestione del rapporto di lavoro tale da consentire il miglioramento del clima aziendale in un contesto che favorisca responsabilizzazione e motivazione dei ruoli, anche attraverso la formazione continua.

Presumibilmente, nel corso dell'anno 2024 i nuovi strumenti di riqualificazione del personale previsti dal CCNL citato saranno messi a regime e consentiranno una migliore identificazione del ruolo ricoperto in coerenza con le funzioni assegnate e svolte.

#### **Obiettivo operativo 2024\_AS1\_OS3\_006**

##### **Adozione misure organizzative e gestionali**

Nei primi mesi del 2023 è stato messo a regime il nuovo schema organizzativo e correlato funzionigramma che a partire dalla macroorganizzazione sul livello dirigenziale si propone di ampliare la funzionalità delle strutture. Sarà, inoltre, verificato ogni spazio possibile per l'acquisizione di figure professionali utili alla realizzazione degli interventi di competenza nell'Ente nell'ambito delle proprie funzioni fondamentali e delegate, anche attraverso la propria rappresentanza associativa (UPI nazionale) per il superamento degli attuali vincoli in materia di reclutamento del personale.

Sulla base del piano del fabbisogno di personale 2023/2025 adottato unitamente al PIAO con deliberazione n.143 del 7/6/2023 si darà corso all'assunzione di n. 22 unità di personale tramite utilizzo graduatorie proprie e mobilità al fine di reperire, in massima parte, personale professionalizzato in grado di fornire supporto alle strutture dell'Ente, con particolare riferimento alle strutture che sono interessate dalla messa terra dei fondi PNRR e PNC.

Nell'anno 2024 è previsto inoltre il completamento dell'assetto dirigenziale mediante l'espletamento di procedure concorsuali per l'assunzione di una nuova unità dirigenziale.

#### **Obiettivo strategico 2024\_AS1\_OS4**

##### **ANTICORRUZIONE, TRASPARENZA E PRIVACY. EFFICIENZA ED EFFICACIA DELL'AZIONE AMMINISTRATIVA**

*Gli obiettivi strategici, perseguiti dall'Ente fin dall'entrata in vigore della Legge 190/2012 in materia di prevenzione della corruzione e della trasparenza possono essere così sintetizzati:*

- ridurre le opportunità che si manifestino casi di corruzione
- aumentare la capacità di scoprire casi di corruzione
- creare un contesto sfavorevole alla stessa, intesa nella ampia accezione di “mala practice”, come esplicitata da A.NA.C.

Questi obiettivi saranno perseguiti dal Responsabile e da tutti i dirigenti attraverso l’elaborazione e l’attuazione di misure di prevenzione indicate nei PTPCT annuali. Ai fini di una migliore gestione del rischio corruttivo l’Ente si è dotato di una nuova metodologia seguendo le indicazioni diffuse da A.NA.C. con il PNA 2019. Ne è seguita una nuova mappatura dei processi dell’Ente e una nuova valutazione dei rischi e delle misure di mitigazione ad essi connessi, che è avvenuta con il forte coinvolgimento dei singoli dirigenti. Nelle prime annualità di adozione della nuova metodologia, questa verrà applicata in modo graduale e per approfondimenti successivi, come, peraltro, suggerito dalla stessa A.NA.C. L’attuazione e la sostenibilità delle misure saranno monitorate con particolare riferimento al rispetto della rotazione e all’assenza di conflitto di interessi negli incarichi e negli appalti. Verranno, inoltre, effettuati il controllo successivo sulla legittimità di atti e di procedure, nonché un’adeguata formazione interna.

Al fine di rafforzare l’anonimato e la tutela di chi intende segnalare condotte illecite all’interno dell’ambiente di lavoro, nel corso dell’anno corrente è stato attivato un servizio on line che permette ai dipendenti dell’Ente e ai dipendenti delle ditte fornitrici di effettuare eventuali segnalazioni di condotte illecite.

Il nuovo servizio informatico, rispondente a tutti i requisiti indicati dall’ANAC nelle Linee Guida, è denominato “Whistleblowing Intelligente” ed è fornito dalla società Tecnolink s.r.l..

Lo stesso consente di gestire le segnalazioni in modo trasparente attraverso un iter procedurale definito e comunicato all’esterno con termini certi per l’avvio e la conclusione dell’istruttoria; tutelare la riservatezza dell’identità del dipendente che effettua la segnalazione; tutelare il soggetto che gestisce le segnalazioni da pressioni e discriminazioni, dirette e indirette; tutelare la riservatezza del contenuto della segnalazione nonché l’identità di eventuali soggetti segnalati; consentire al segnalante, attraverso appositi strumenti informatici, di verificare lo stato di avanzamento dell’istruttoria. identificare correttamente il segnalante acquisendone, oltre all’identità, anche la qualifica e il ruolo; separare i dati identificativi del segnalante dal contenuto della segnalazione, prevedendo l’adozione di codici sostitutivi dei dati identificativi, in modo che la segnalazione possa essere processata in modalità anonima e rendere possibile la successiva associazione della segnalazione con l’identità del segnalante nei soli casi in cui ciò sia strettamente necessario; non permettere di risalire all’identità del segnalante se non nell’eventuale procedimento disciplinare a carico del segnalato.

Obiettivo strategico è anche quello della promozione di maggiori livelli di trasparenza attraverso misure volte alla semplificazione e automatizzazione dei processi a essa legati e al miglioramento dei contenuti di atti e informazioni che sono oggetto di diffusione, anche sotto il profilo del rispetto della recente normativa europea e nazionale in materia di protezione dei dati personali.

Nella stessa ottica di miglioramento della trasparenza saranno monitorati anche gli enti partecipati per garantire la pubblicazione delle informazioni richieste dal d.lgs. 33/2013 e l’adozione delle misure di prevenzione della corruzione da parte degli enti in controllo ai sensi dell’art. 2359 c.c. e delle società in house.

Per quanto riguarda l’obiettivo dell’efficienza e dell’efficacia dell’azione amministrativa, già a partire dal 2021 è stata avviata insieme al NIV un’attività di revisione complessiva dei processi di programmazione sia strategica che gestionale dell’Ente. Questa attività, che proseguirà anche nel triennio 2024-2026 con il coinvolgimento delle strutture dirigenziali, è finalizzata al perfezionamento del sistema di indicatori e di parametri a rilevanza interna ed esterna in grado di evidenziare la performance dell’ente e il suo impatto socio-economico.

Nell’ottica del miglioramento continuo, saranno messi a regime e standardizzati gli attuali processi di monitoraggio in modo da garantire la verifica della sostenibilità delle scelte gestionali, la misurazione della loro attuazione con l’obiettivo di acquisire le corrette informazioni per riprogrammare le attività in modo appropriato e coerente con le finalità del governo dell’Ente.

#### **Obiettivo operativo 2024\_AS1\_OS4\_001**

##### **Programmazione e monitoraggio delle misure contenute negli aggiornamenti annuali ai Piani triennali per la prevenzione della corruzione e della trasparenza**

L’obiettivo mira allo svolgimento delle attività di competenza del RPCT e dei dirigenti per la definizione negli aggiornamenti annuali di misure concrete coerenti con gli obiettivi strategici e sviluppate sulla base di una analisi di contesto che tenga conto delle tipologie di processo poste in essere e dei rischi a essi connessi, nonché a garantire un monitoraggio costante del rispetto delle misure programmate finalizzato ad attenuare/eliminare il rischio di corruzione.

#### **Obiettivo operativo 2024\_AS1\_OS4\_002**

**Semplificazione e automatizzazione dei processi legati alla trasparenza e miglioramento dei contenuti di atti e informazioni che sono oggetto di diffusione**

L'obiettivo intende continuare nell'analisi dei processi redazionali delle varie tipologie di atti e dei flussi documentali finalizzati alla pubblicazione sull'Albo pretorio e in Amministrazione trasparente in un'ottica di maggiore comprensione e organizzazione dei contenuti, del rispetto della privacy e di semplificazione e informatizzazione delle procedure.

**Obiettivo operativo 2024\_AS1\_OS4\_003**

**Programmazione e controllo strategico e di gestione e relazione sulla performance**

Priorità dell'Ente è ottimizzare il sistema di pianificazione e controllo a livello strategico e a livello gestionale, garantendo la conformità tra gli obiettivi programmati e le scelte operate dai dirigenti e misurando i risultati dell'attività amministrativa e tecnica delle strutture e l'avanzamento delle opere pubbliche.

L'obiettivo è quello di raccogliere ed elaborare i dati e le informazioni utili a definire obiettivi strategici ed operativi, coerenti con le linee di mandato del Presidente, sostenibili e misurabili tramite indicatori individuati in collaborazione con il NIV e con tutte le strutture dell'Ente in grado di misurare la performance e la correttezza delle scelte operate dall'organo di indirizzo.

Nell'ottica del miglioramento continuo, saranno perfezionati gli attuali processi di monitoraggio e di rendicontazione strategica e gestionale anche al fine di ottimizzare la reportistica rivolta ai soggetti interni alla Corte dei Conti e ad altri soggetti istituzionali e per consentire la stesura di una Relazione annuale sulla Performance.

## **AMBITO STRATEGICO - Qualità dei servizi ai comuni, ai cittadini e alle imprese**

L'Ente intende migliorare, sviluppare, consolidare i servizi offerti alla collettività sia nello svolgimento delle funzioni proprie che di assistenza tecnica fornita ai Comuni della provincia, in un'ottica di innovazione di processo, di prodotto e organizzativa.

In questa prospettiva, diviene fondamentale potenziare l'attività della Stazione Unica Appaltante che svolge le funzioni di centrale di Committenza per i Comuni e altri enti aggiudicatori del territorio in una modalità che consente un'ulteriore evoluzione verso livelli più elevati di garanzia e standardizzazione delle procedure di gara.

Altro fronte su cui la Provincia intende investire le sue risorse umane e strumentali è quello che attiene alla sicurezza e al controllo del territorio, alla prevenzione e alla repressione degli illeciti. Per tale ragione, la Provincia deve, innanzitutto, ovviare al ridimensionamento dell'organico del Corpo della Polizia Provinciale rimasto in servizio dopo la riforma Delrio e sperimentare formule organizzative adeguate per rispondere alle richieste di servizi di supporto da parte delle altre forze di polizia.

L'Ente si prefigge, inoltre, di continuare a svolgere le attività in materia di trasporto pubblico delegate dalla Regione Umbria e quelle a favore delle imprese che esercitano attività di trasporto privato e attività collaterali, assicurando l'esercizio delle competenze in materia di autorizzazione e di controllo.

Ulteriore impulso va sicuramente dato alle attività di informazione al servizio dei Comuni e di supporto per l'accesso a risorse europee, nazionali e locali, nonché a tutte le funzioni di promozione del territorio.

### **Obiettivo strategico 2024\_AS2\_OS1**

#### **AREA VASTA - STAZIONE UNICA APPALTANTE**

*Prendendo a base il dato normativo previsto dalla Legge 56/2014 di riforma delle Province che prevedeva quale funzione fondamentale dei nuovi enti di area vasta proprio lo svolgimento delle funzioni di centrale di committenza per gli enti territoriali del proprio ambito, poi sviluppata con il D.Lgs. n.50/2016 (Codice Contratti) che ha espressamente previsto tra gli altri la possibilità/obbligo di rivolgersi alle Province per lo svolgimento delle procedure di gara sopra determinate soglie, la Provincia di Perugia ha iniziato sin dal 2016 il percorso di stazione unica appaltante.*

*Tale percorso ha portato all'approvazione di uno schema tipo di convenzione ad inizio 2017 aggiornato ed adeguato nel corso degli anni alle varie modifiche normative intervenute che ha consentito uno sviluppo di tale attività fino ad arrivare attualmente ai n. 30 soggetti convenzionati.*

*Sin dal 2018, ai sensi della normativa vigente, è stata introdotta la modalità di gara telematica che ha comportato l'implementazione di una nuova modalità sia strumentale che amministrativa di gestione delle procedure di gara con conseguente adeguamento e formazione del personale addetto.*

*Tale attività ha comportato un intenso impegno della struttura dedicata (Servizio Stazione Appaltante) che ha gestito, nell'ultimo triennio, oltre 120 procedure di gara per gli Enti convenzionati (Appalti di lavori pubblici, servizi, forniture e concessioni) per un importo complessivo di circa 100.000.000 di euro.*

*Tale funzione rappresenta un notevole successo dell'attività amministrativa di supporto ai Comuni che si ricorda essere una delle funzioni fondamentali previste dalla Legge n.56/2014, consentendo alla Provincia di Perugia di rivestire il ruolo tra le più importanti stazioni appaltanti della Regione svolgendo contemporaneamente la propria "mission" di supporto ai Comuni del territorio e dall'altro mettendo a disposizione professionalità specifiche in un ambito (quello degli appalti pubblici) sempre più complesso e "tecnico".*

*Con l'adozione del PNRR e il conferimento delle cospicue risorse finanziarie ad esso connesse, sia in capo alla Provincia che ai Comuni, e con l'entrata in vigore del nuovo codice dei contratti il D.lgs n. 36/2023, la Stazione Unica Appaltante della Provincia si troverà impegnata a svolgere un ruolo centrale infatti la Legge n. 108/2021 di conversione del DL n. 77/2021, ha imposto ai Comuni non capoluogo di Provincia assegnatari di risorse del PNRR di rivolgersi alle Unioni di Comuni, Province e Comuni Capoluogo per l'acquisizione di lavori, servizi e forniture. Per tutta la durata del mandato amministrativo molti Enti convenzionati con la SUA invieranno le procedure di gara connesse ai finanziamenti PNRR/PNC.*

*Vista la mole e la complessità del lavoro della Stazione Unica Appaltante, l'Amministrazione provinciale interverrà, nel corso dell'anno, implementando le risorse umane e le strumentazioni al fine di rendere un sempre miglior servizio alle varie realtà territoriali della Provincia.*

### **Obiettivo operativo 2024\_AS2\_OS1\_001**

#### **Ottimizzazione delle attività della Stazione Unica Appaltante**

Obiettivo dell'Ente è quello di ottimizzare l'attività della SUA, mediante il costante monitoraggio del rapporto con i Comuni convenzionati anche alla luce della nuova normativa sul PNRR e PNC e al fine di garantire un efficiente

svolgimento delle procedure di gara per lavori, servizi e forniture per i Comuni nel rispetto della tempistica prevista dalla normativa.

Il 01 Luglio 2023 è entrato in vigore il “nuovo codice contratti” approvato con D.lgs. n. 36/2023 il quale prevede quale obbligo per effettuare procedure di affidamento di lavori superiori a 500.000 euro e servizi e forniture di importo superiore a 140.000 euro la qualificazione della Stazioni Appaltanti . La Provincia quale SUA per legge ha ottenuto la qualificazione sotto riserva fino al 30.06.2024, ha provveduto comunque ad inoltrare richiesta per la qualificazione effettiva. Obiettivo della Provincia è lavorare per ottenere la qualificazione nella fascia massima per ogni tipologia di appalto (lavori, servizi e forniture), il Servizio Stazione unica appaltante farà da promotore e coordinatore di detta attività che si esplicherà nel corso del prossimo triennio.

### **Obiettivo strategico 2024\_AS2\_OS2** **SICUREZZA DEL TERRITORIO – POLIZIA PROVINCIALE**

*Obiettivo strategico dell'Ente è quello di garantire il corretto svolgimento dell'attività di polizia amministrativa per l'accertamento, la prevenzione e la repressione degli illeciti con particolare riferimento a quelli connessi alle materie fondamentali rimaste in capo alla Provincia quale Ente di Area Vasta. Idonee misure organizzative verranno messe in campo al fine di ovviare, per quanto possibile, il consistente ridimensionamento dell'organico del Corpo in servizio dopo la riforma "Delrio".*

### **Obiettivo operativo 2024\_AS2\_OS2\_001** **Interventi di supporto, prevenzione e controllo**

L'obiettivo è quello di porre in essere interventi di prevenzioni e controllo sul territorio di competenza al fine di prevenire e reprimere illeciti amministrativi e penali con particolare riferimento alle violazioni al codice della strada e al Testo Unico Ambientale. Compatibilmente con le risorse umane rimaste in servizio verrà garantito, laddove richiesto, il supporto ai Comuni e alle altre forze di Polizia per far fronte a contingenti e particolari situazioni che si dovessero manifestare.

Particolare attenzione sarà volta ai servizi per il controllo ambientale anche delle aree naturali protette, dei parchi delle aree SIC e Natura 2000.

Il personale sarà adeguatamente formato con corsi di formazione specifici.

### **Obiettivo strategico 2024\_AS2\_OS3** **TRASPORTO PUBBLICO E PRIVATO**

*Obiettivo strategico dell'Ente è quello di garantire, relativamente ai servizi di trasporto extraurbani, tutte le funzioni amministrative e di programmazione di cui alla L.R. 18 novembre 1998, n 37 e s.m.i. di attuazione del D.Lgs. 422/97 ed in particolare tutto ciò che concerne la gestione dei contratti di servizio del TPL extraurbano relativi ai due bacini di traffico provinciale e del TPL del Lago Trasimeno. In tale ambito verrà assicurato il monitoraggio dei servizi svolti mediante verifiche strutturali sull'intera rete viaria e lacuale di competenza, gestite in modo interdisciplinare.*

*Viene inoltre garantito il rilascio di autorizzazioni per la prosecuzione di esercizio di impianti fissi gestiti da Comuni e privati, anche programmando opportune verifiche tecniche congiunte degli impianti, per la sicurezza dell'esercizio.*

*L'Ente inoltre garantirà il coordinamento delle attività necessarie per l'eventuale trasferimento di tutte o di parte delle funzioni suddette alla “Agenzia Unica per la Mobilità e il Trasporto Pubblico Locale”, da istituirsi ai sensi dell'art.19bis della L.R. 37/98 e s.m.i.*

*Per quanto concerne il trasporto privato l'Ente assicurerà continuità all'erogazione dei servizi ai cittadini e alle ditte che operano nel settore, riguardo ad autoscuole, studi di consulenza e centri di revisione, nonché per il rilascio di autorizzazioni per i trasporti eccezionali e per i trasporti in conto proprio.*

*Nel rispetto delle disposizioni governative anti-Covid saranno assicurate tutte le sessioni possibili per l'espletamento degli esami di idoneità professionale per le attività connesse al trasporto pubblico e privato, al fine di favorire la possibilità l'ingresso dei cittadini in questo ambito lavorativo.*

### **Obiettivo operativo 2024\_AS2\_OS3\_001** **Gestione del trasporto pubblico e privato ed attività collaterali**

L'obiettivo è la gestione tecnico-economica delle funzioni delegate dalla Regione Umbria in materia di trasporto pubblico locale, garantendo economicità e servizi efficienti e trasparenti al cittadino, con particolare riguardo all'utenza scolastica, anche nel caso di eventi imprevedibili come quelli sismici e l'emergenza pandemica da Covid-19. Tale attività verrà espletata fino al definitivo trasferimento, attualmente in corso, di tutte o di parte delle funzioni

delegate, di cui alla L.R. 37/'98 di attuazione del D.Lgs. 422/'97, alla "Agenzia Unica per la Mobilità e il Trasporto Pubblico Locale", da istituirsi ai sensi dell'art.19bis della L.R. 37/'98 e s.m.i..

Inoltre l'obiettivo è quello di assicurare, nonostante le criticità determinate dalla recente situazione di emergenza pandemica, la gestione delle funzioni trasferite in materia di trasporto privato ed attività collaterali, assicurando l'esercizio delle competenze in materia di autorizzazione e di controllo previste dalle normative vigenti, nel rigoroso rispetto dei tempi normativi e tenendo conto dell'esigenza di risposte tempestive richieste dalle attività economiche private, mediando e gestendo anche eventuali contenziosi.

Particolare attenzione sarà da rivolgere al trasporto pubblico locale a servizio delle scuole e della popolazione scolastica, servizio indispensabile al funzionamento delle scuole superiori e alle condizioni di salute e sicurezza della popolazione scolastica. In particolare si cercherà di intensificare questi servizi, insieme a quelli di collegamento territoriale e di servizio alla sanità territoriale, in tutta il territorio della Provincia di Perugia, con particolare attenzione alle aree meno fornite, ai capoluoghi scolastici, alle aree interne.

#### **Obiettivo strategico 2024\_AS2\_OS4**

##### **AREA VASTA E SVILUPPO SERVIZI AL TERRITORIO**

*Obiettivo strategico della Provincia è quello di sviluppare ulteriormente il ruolo di Ente di Area Vasta così come previsto dalla L. n. 56/2014 cui è seguita la legge regionale n. 10/2015 e il nuovo Statuto. Tale attività si concretizza mediante l'implementazione e il monitoraggio di interventi di assistenza ai Comuni, come ad esempio i servizi di informazione e di comunicazione istituzionale.*

*In coerenza con tale ruolo si implementeranno processi cooperativi in grado di fare sintesi delle esigenze locali, rappresentandole in una logica di sistema. Si tratta di sviluppare e consolidare pratiche di collaborazione, creando una rete di soggetti che consenta di erogare servizi di qualità ai cittadini e alle imprese, in un'ottica di semplificazione amministrativa e di riduzione dei costi. Con tale logica particolare attenzione sarà posta alla promozione del territorio e delle sue potenzialità, alla valorizzazione e sviluppo delle identità e delle manifestazioni più rilevanti, anche attraverso l'utilizzo delle strutture decentrate e del patrimonio artistico-culturale dell'Ente.*

*La promozione e l'accesso a risorse europee, nazionali e locali per lo sviluppo strategico dell'area costituirà un fattore decisivo, se si considera lo scenario socio-economico ancora caratterizzato da una crescita del reddito e dell'occupazione insufficiente a recuperare i livelli di attività e di benessere precedenti alla crisi.*

*Esiste, quindi, una domanda per servizi di supporto e di consulenza che facilitino l'accesso alle opportunità offerte sia da fonti di finanziamento europee, che nazionali e locali, da parte di soggetti pubblici e privati che spesso non hanno la dimensione organizzativa ed economica necessaria. Ciò, sia pure in misura diversa, è stato rilevato anche per le altre tipologie di servizi offerti, come l'assistenza tecnica in occasione di eventi e manifestazioni di promozione del territorio provinciale e, per il suo tramite, di tutta l'Umbria.*

*In relazione a queste tematiche la strategia perseguita dalla Provincia di Perugia sarà rivolta alla promozione di partenariati pubblico/privati tra soggetti istituzionali e non operanti sul territorio in materia di sviluppo socio-economico, in un'ottica di networking. Tra gli strumenti giuridici individuati per implementare tali collaborazioni si colloca sia la Convenzione quadro approvata dal Consiglio provinciale nel 2016, sia Accordi formulati ad hoc su singole iniziative di interesse comune.*

#### **Obiettivo operativo 2024\_AS2\_OS4\_001**

##### **Promozione e accesso a risorse europee, nazionali e locali per lo sviluppo strategico del territorio**

Allo scopo di sostenere i soggetti pubblici e privati che operano per l'interesse generale della comunità e ai fini dello sviluppo socio-economico di area vasta, la strategia perseguita dalla Provincia di Perugia si concentrerà sui seguenti macro-obiettivi:

- monitorare e verificare costantemente le possibilità offerte dai Programmi europei ad accesso diretto, cioè gestiti dalla Commissione Europea o dalle Agenzie competenti, dai Fondi strutturali (FSE, FESR, FEASR) gestiti dalla Regione Umbria e da altre fonti nazionali e locali;
- potenziare la loro capacità di azione sia attraverso il reperimento di risorse finanziarie derivanti dalle fonti sopra esposte, sia attraverso il supporto fornito alla loro capacità di progettazione, su materie di competenza o di interesse comune.

#### **Obiettivo operativo 2024\_AS2\_OS4\_002**

##### **Valorizzazione del patrimonio artistico-culturale di proprietà dell'Ente**

Programmazione e attuazione di interventi volti alla maggiore conoscenza, fruibilità e redditività dei beni artistico-culturali di proprietà dell'Ente anche nell'ottica della promozione di area vasta. La presenza sul territorio provinciale di

alcuni patrimoni di elevato interesse culturale e turistico, quali Villa Fidelia, Villa Redenta, Isola Polvese, fa sì che la Provincia assuma un ruolo determinante, attraverso la loro valorizzazione e fruizione, per supportare il territorio e renderlo un vero polo di attrazione.

**Obiettivo operativo 2024\_AS2\_OS4\_003**

**Contribuire a rafforzare la governance locale al fine della promozione della coesione economica, sociale e territoriale**

Al fine di rafforzare il sistema territoriale integrato, l'obiettivo è quello di promuovere e valorizzare forme di collaborazione per lo sviluppo sociale, economico e culturale del territorio tra i vari attori locali, come i Comuni e, in generale, gli Enti e Istituzioni pubbliche e private, anche attraverso una partecipazione diretta con la sottoscrizione di convenzioni generali o su singoli ambiti di attività.

**Obiettivo operativo 2024\_AS2\_OS4\_004**

**Gestione delle attività di informazione e comunicazione al servizio dei Comuni**

L'obiettivo è quello di supportare i Comuni nelle attività di informazione e comunicazione, rafforzando il ruolo della Provincia come "casa dei comuni", anche offrendo assistenza tecnica in occasione di eventi e manifestazioni di promozione del territorio, realizzate dai comuni stessi, che andranno a valorizzare anche il territorio provinciale e, per il suo tramite, tutta l'Umbria. Questo potrà essere realizzato attraverso opportuni accordi tra le amministrazioni interessate.



## **AMBITO STRATEGICO – Promozione della cultura della pace e delle pari opportunità**

La Provincia di Perugia è la terra di San Francesco e di Aldo Capitini, due personalità che hanno dato un contributo straordinario alla costruzione della pace e della fratellanza tra i popoli.

In questo territorio da oltre 60 anni centinaia di migliaia di persone si ritrovano per dare vita alla Marcia PerugiAssisi della pace e della fraternità e per partecipare ad eventi laici e religiosi, di carattere nazionale e internazionale, tesi a promuovere la cultura della pace, dei diritti umani e della solidarietà.

La Provincia di Perugia riconosce, nella sua carta fondamentale, la pace come un diritto fondamentale delle persone e dei popoli e promuove la cultura della pace e dei diritti umani attraverso azioni di educazione, ricerca e informazione coinvolgendo gli enti locali, le istituzioni scolastiche, il mondo dell'informazione e gli organismi della società civile in una rinnovata alleanza pedagogica.

Sul versante della promozione delle pari opportunità, l'Ente si farà parte attiva nell'organizzazione di eventi culturali per diffondere best practice e esempi di women empowerment, nonché si adopererà verso scelte di welfare e servizi che rendano concretamente possibile la parità di genere tra uomo e donna, anche in relazione alle opportunità di lavoro. L'amministrazione provinciale continuerà nel percorso già intrapreso di una capillare campagna informativa sui servizi esistenti a sostegno delle vittime di violenza e affiancherà le proprie azioni a quelle messe in campo dai comuni per prevenire e contrastare tutte le discriminazioni ad iniziare da quelle relative al mondo del lavoro, anche sostenendo la realizzazione di attività e di percorsi progettuali nelle scuole superiori e rivolgendosi alle nuove generazioni e al mondo della scuola.

### **Obiettivo strategico 2024\_AS3\_OS1**

#### **PROMOZIONE DELLA CULTURA DELLA PACE**

*La provincia di Perugia è la terra di San Francesco d'Assisi e di Aldo Capitini, due persone che in tempi e modi diversi hanno dato un contributo straordinario alla crescita dell'umanità e alla diffusione della cultura della pace e della fratellanza tra i popoli nel mondo. Due personalità che, insieme a San Benedetto da Norcia, patrono d'Europa, fanno della nostra provincia un luogo unico al mondo. E' qui che si sono celebrati gli Incontri mondiali delle religioni e le Giornate mondiali per la pace promosse dal 1986 da Papa Giovanni Paolo II e Papa Francesco. E' qui che lo stesso Papa Francesco ha scelto di firmare la nuova importante Enciclica "Fratelli tutti" sulla fraternità e l'amicizia sociale oltre a ispirarsi a San Francesco nella sua enciclica Laudato Si sulla custodia del creato e la cura della casa comune. Ed è sempre qui che, da oltre 60 anni, centinaia di migliaia di persone arrivano per partecipare alla Marcia PerugiAssisi della pace e della fraternità.*

*La Provincia di Perugia si è sempre impegnata nella promozione della pace e dei diritti umani con iniziative di carattere locale, nazionale, europeo e internazionale. Dal 1986 la Provincia opera ininterrottamente insieme al Coordinamento Nazionale degli Enti Locali per la Pace e i Diritti Umani mediante un'apposita Convenzione.*

*L'impegno per la pace della Provincia di Perugia è sancito nel secondo articolo dello Statuto provinciale:*

*"La Provincia, in conformità ai principi costituzionali ed alle norme internazionali che riconoscono i diritti innati delle persone umane e sanciscono il ripudio della guerra come mezzo di risoluzione delle controversie internazionali, riconosce nella pace un diritto fondamentale delle persone e dei popoli. A tale fine promuove nel suo territorio la cultura della pace e dei diritti umani mediante iniziative culturali, di ricerca, di educazione e di informazione."*

### **Obiettivo operativo 2024\_AS3\_OS1\_001**

#### **Iniziative ed interventi per la pace e per la cultura del dialogo**

In coerenza con questo indirizzo politico consolidato e con le indicazioni nazionali, europee e mondiali, la Provincia di Perugia di propone di:

- promuovere, sostenere e valorizzare l'impegno per la pace, i diritti umani, lo sviluppo sostenibile, la solidarietà e la cooperazione internazionale dei Comuni del territorio quale contributo al raggiungimento degli Obiettivi di Sviluppo Sostenibile dell'Agenda 2030 (SDGs), in collaborazione con il Coordinamento Nazionale degli Enti Locali per la pace e i diritti umani;
- valorizzare e sviluppare il patrimonio culturale, storico e religioso di impegno per la pace, il dialogo e la fraternità rappresentato da San Francesco d'Assisi e da Aldo Capitini, dalle loro città nonché da tutte le altre figure ed esperienze che nel corso degli anni hanno accresciuto l'impegno del nostro territorio per la pace;
- investire sui giovani, sulla loro formazione e sul loro impegno, personale e collettivo, per la creazione di un mondo più sostenibile e giusto, in cui i diritti umani siano universalmente rispettati, fornendo loro le

competenze necessarie per cogliere le opportunità e affrontare le sfide di un mondo in continuo e rapido cambiamento;

- investire sulla scuola affinché, in stretto rapporto con i Comuni e il territorio, possa essere il fulcro della diffusione della cultura della cura, della pace e della sostenibilità, protagonista della costruzione di un'alleanza pedagogica e di un "patto educativo" che responsabilizzi e attivi l'intera comunità educante;
- valorizzare e sviluppare il patrimonio rappresentato dalla Marcia PerugiAssisi della pace e della fraternità anche mediante il riconoscimento dell'Unesco.
- Prendersi cura delle situazioni in cui sono a rischio i diritti universali delle persone, in particolare delle categorie più fragili, con posizioni di opinione politica, culturale, e con azioni concrete volte alla difesa dei diritti e all'uguaglianza.

#### **Obiettivo operativo 2024\_AS3\_OS1\_002**

##### **Provincia di Perugia quale Presidio della Memoria**

Il mantenimento e la preservazione della Memoria dell'Olocausto, dei milioni di vittime, del dolore e della sofferenza che tale tragedia ha comportato rappresentano un dovere non solo istituzionale ma anche morale che la Provincia di Perugia intende assumere.

Per questo l'amministrazione provinciale non solo intende dare il massimo risalto alle celebrazioni in occasione della ricorrenza del Giorno della Memoria del 27 gennaio e della Giornata Europea dei Giusti il 6 marzo, ma anche sviluppare delle proprie iniziative per promuovere, in collaborazione con le scuole, la Memoria tra le giovani generazioni, perché la tragedia della Shoah non venga dimenticata e per contrastare l'indifferenza e il negazionismo. Tra le iniziative in campo, un progetto per la Memoria della Shoah e dei Giusti, con l'eventuale organizzazione di un Viaggio della Memoria aperto alle scuole superiori della provincia di Perugia. Incontri con testimoni, approfondimenti e scoperta di luoghi della memoria e dell'opera dei Giusti nella Provincia, come ad esempio il Museo della memoria di Assisi.

#### **Obiettivo operativo 2024\_AS3\_OS1\_003**

##### **Prendersi cura degli altri e del Creato (Fratelli Tutti, Laudato Si)**

La fraternità e l'amicizia sociale, la solidarietà e la lotta all'indifferenza, il dialogo e l'inclusione sociale, una nuova economia che metta al centro la vita, l'uomo e l'ambiente: su questi temi la Provincia di Perugia vuole ampliare il proprio raggio d'azione per la difesa dei diritti universali e la promozione di una vera cultura della pace, che è innanzitutto pace sociale.

Custodia del creato e fraternità, prendersi cura delle persone, innanzi tutto dei più fragili, e della casa comune, nella difesa costante dei diritti umani su questi cardini poggeranno i progetti di formazione, informazione, comunicazione, diretti soprattutto ai giovani e alle nuove generazioni. Con il fine di coinvolgere i giovani in obiettivi importanti e di farli tornare a una nuova normalità dopo la crisi Covid che tanto li ha provati.

#### **Obiettivo strategico 2024\_AS3\_OS2**

##### **PROMOZIONE DELLE PARI OPPORTUNITA'**

*Tra le priorità della Provincia si conferma quella di sostenere e valorizzare le pari opportunità, nonché operare un'efficace politica di contrasto alle discriminazioni su tutto il territorio, specie nel mondo del lavoro, secondo quanto disposto dalla legge 56/2014, che individua il controllo dei fenomeni discriminatori in ambito occupazionale e la promozione delle pari opportunità fra le funzioni fondamentali dell'Ente.*

*Per questo l'amministrazione provinciale continuerà ad operare per un cambiamento culturale che investa la società nel suo complesso, ad iniziare dai modelli educativi e formativi, unica strada per la parità sostanziale, per la costruzione di una effettiva democrazia paritaria.*

*L'impegno è quello di veicolare soprattutto nelle giovani generazioni la cultura della valorizzazione delle differenze e del rispetto tra le persone, il superamento degli stereotipi e pregiudizi, anche quale antidoto alla sopraffazione ed alla violenza.*

*Tra le priorità dell'Ente vi è anche quella di far conoscere e valorizzare il protagonismo femminile nella storia passata e presente. La Provincia continuerà inoltre ad impegnarsi nel dedicare particolare attenzione nel non disperdere la memoria delle tante protagoniste delle battaglie di Liberazione, per la democrazia e l'emancipazione nel nostro paese.*

*Per la prima volta la Provincia di Perugia ha una presidente donna: questo risultato sarà segno distintivo del posizionamento politico dell'Ente, anche a livello nazionale (è noto quanto esiguo sia il numero di donne politiche alla guida di città sopra i 15000 abitanti e di province). L'Ente si farà parte attiva nell'organizzazione di eventi culturali per diffondere best practice e esempi di women empowerment, nonché si adopererà verso scelte di welfare e servizi che*

*rendano concretamente possibile la parità di genere tra uomo e donne, anche in relazione alle opportunità di lavoro, supportando le azioni europee e quanto previsto negli SDGs.*

*La Provincia opererà, anche su questo terreno, offrendo il necessario supporto in particolare ai Comuni ed a tutti i soggetti pubblici e privati, alle scuole, agli organismi di parità ed al mondo dell'Associazione femminile e non solo, operanti a livello locale. L'agire in "rete" è sempre di più il nostro obiettivo e la nostra scelta di campo.*

*L'amministrazione provinciale continuerà nel percorso già intrapreso di una capillare campagna informativa sui servizi esistenti a sostegno delle vittime di violenza e di sensibilizzazione al fine di far riflettere sul fenomeno, sulle sue cause e sulle sue dinamiche, per prevenirlo ed imparare a conoscerlo, riconoscerlo e contrastarlo.*

*Tra gli obiettivi dell'Ente inoltre, come sancito dall'art. 34 dello Statuto vi è anche quello di favorire al suo interno, le pari opportunità e l'equilibrio di genere, contrastando ogni forma di discriminazione e garantendo un ambiente lavorativo improntato al benessere organizzativo.*

#### **Obiettivo operativo 2024\_AS3\_OS2\_001**

##### **Azioni positive per le pari opportunità**

Promozione delle politiche di genere e delle pari opportunità in ogni ambito della vita sociale, culturale, economica e lavorativa attraverso la realizzazione di attività progettuali anche in collaborazione con altri soggetti istituzionali e non del territorio.

Contrasto agli stereotipi di genere, prevenzione e lotta alla violenza contro le donne attraverso attività di formazione culturale con il coinvolgimento soprattutto delle scuole del territorio.

Fondamentali sono per l'obiettivo in oggetto, le attività di comunicazione e di informazione tra le quali, il giornale istituzionale Infodonna che viene realizzato annualmente in occasione dell'8 marzo.

Si organizzano ogni anno, in particolare in occasione di alcune giornate quali l'8 marzo (Giornata internazionale della donna) e il 25 novembre (Giornata mondiale contro la violenza sulle donne), iniziative pubbliche a scopo divulgativo e di sensibilizzazione sui temi della parità.

Continuerà l'attività progettuale di comunicazione "#ledonnefannolastoria" consistente nella pubblicazione sui social, di biografie, notizie ed approfondimenti sulle donne protagoniste della storia passata e presente con la finalità di valorizzare il ruolo delle donne nella società e di promuoverne il protagonismo anche quale "simbolo" e fonte di ispirazione per le nuove generazioni.

Per far conoscere la storia delle protagoniste della Resistenza umbra e della nascita della nostra democrazia, verranno realizzate nelle scuole del territorio apposite attività progettuali nelle quali si utilizzeranno, quale traccia per approfondimenti e ricerche, i materiali del progetto "#ledonnefannolastoria", raccolti in alcuni opuscoli tematici.

Per la promozione delle pari opportunità nonché per la prevenzione ed il contrasto alle discriminazioni e la costruzione del benessere lavorativo all'interno dell'Ente, verranno adottate, in collaborazione con il Comitato Unico di Garanzia dell'Ente, le misure previste nel P.I.A.O.

## AMBITO STRATEGICO – Qualità della rete viaria

La Provincia mira a elevare i livelli di sicurezza della rete viaria mediante una programmazione annuale e triennale delle opere pubbliche puntuale e coerente, interventi di manutenzione ordinaria finalizzati a mantenere i piani viabili in condizioni ottimali, la realizzazione di importanti infrastrutture che consentano di superare criticità dovute all'alta intensità della circolazione, nonché attraverso l'adozione di adeguate misure di sicurezza stradale.

### Obiettivo strategico 2024\_AS4\_OS1

#### MIGLIORAMENTO E MESSA IN SICUREZZA DELLA RETE STRADALE

*Il mantenimento di sufficienti livelli di sicurezza della rete viaria di competenza e la sua gestione e valorizzazione, da realizzarsi mediante interventi di manutenzione ordinaria e straordinaria, compatibilmente con le risorse finanziarie a disposizione e con quelle che la Regione dovrà stanziare per la parte viaria di propria competenza, intercettando tutte le risorse messe a disposizione dalla ricostruzione post sisma 2016 e dal PNRR, riveste **obiettivo prioritario dell'Ente**. A seguito degli eventi sismici che hanno interessato il nostro territorio a partire da agosto 2016 e negli anni successivi, si rende necessario continuare l'analisi e il monitoraggio delle criticità e programmare e coordinare gli interventi da realizzare lungo la rete viaria di competenza danneggiata dal sisma fino al loro completamento. Per questo la Provincia di Perugia chiederà di essere ai tavoli tecnici e nelle cabine di regia della ricostruzione, onde recepire tutte le possibili risorse finanziarie messe a disposizione per la rete viaria dall'Ufficio ricostruzione e dalle ordinanze commissariali. Per quanto riguarda il PNRR, saranno sia intercettati tutti i bandi rivolti alle Province e ai Comuni (la provincia dovrà svolgere ruolo di animazione e promozione alla riqualificazione della rete viaria, con particolare attenzione alla messa in sicurezza e al miglioramento delle intersezioni tra viabilità di competenza provinciale e viabilità comunali), sia verranno contattati i ministeri competenti, in particolare il Ministero delle Infrastrutture e dei Trasporti sostenibili, onde trattare opere di particolare rilevanza strategica per il territorio. Per questo occorrerà la presenza della Provincia, quale Ente che gestisce la maggiore quota di viabilità sul territorio, nelle cabine di regia regionali e nazionali. Per la stessa motivazione, onde coordinarsi tra i principali enti destinatari dei fondi PNRR, la Provincia di Perugia ha chiesto, sulla scorta di quanto accade nella maggior parte delle Regioni italiane, una cabina di regia regionale alla quale partecipino Regione Umbria, Province, ANCI. Sarà infatti data attenzione da parte della provincia all'attività di supporto ai Comuni, mediante opportuni accordi/convenzioni, nell'ottica innovativa di sviluppo delle funzioni istituzionali quale Ente di Area Vasta e di servizio al territorio, ruolo previsto dalla Legge 56/2014, a cui ha fatto seguito la L.R. 10/2015 e dal nuovo Statuto.*

### Obiettivo operativo 2024\_AS4\_OS1\_001

#### Attività di progettazione e di supporto alla pianificazione e alla realizzazione di opere pubbliche

Finalità dell'obiettivo è la progettazione di interventi sulla viabilità provinciale e regionale di competenza, sia per quanto attiene agli interventi manutentivi di natura ordinaria che per quelli di natura straordinaria ivi compresi quelli inerenti il miglioramento e l'adeguamento alle nuove disposizioni normative e regolamentari in materia di viabilità, nonché per la risistemazione delle strade danneggiate da fenomeni di dissesto, anche alla luce degli eventi sismici 2016 e dei peggioramenti dovuti alle numerose emergenze meteo-climatiche succedutesi in questi ultimi anni. Il PNRR ha ulteriormente reso necessario lo sviluppo di questa attività di progettazione di supporto alla progettazione e alla pianificazione. Verrà inoltre garantito il supporto tecnico operativo per rilievi plano-altimetrici, per la pianificazione e la progettazione in generale delle Opere pubbliche di interesse stradale di competenza di altri servizi dell'Ente.

Con l'accordo sottoscritto con la Regione relativamente alla spesa sostenuta per la gestione delle strade regionali, l'Ente ha costituito un "tesoretto" che ha permesso nel 2023 alcuni interventi di messa in sicurezza di strade e intersezioni, e che dovrà continuare ad utilizzare negli anni 2024 e 2025 per interventi specifici sulle strade provinciali. In particolare sussistono i seguenti programmi di sviluppo delle progettazioni sulla rete viaria di competenza.

È stato sviluppato il piano per la messa in sicurezza dei ponti e viadotti della viabilità di competenza ai sensi del decreto n. 493 del 03.12.2021 e successivo Decreto 01/07/2022 del Ministero delle Infrastrutture e della Mobilità sostenibili, che ha adottato le nuove linee guida per la classificazione e la gestione del rischio, la valutazione della sicurezza e il monitoraggio dei ponti esistenti. Nella tabella seguente vengono riportati la ripartizione e l'utilizzo dei fondi previsti dall'art. 49 del decreto-legge 14 agosto 2000, n. 104, convertito con modificazioni dalla legge 13 ottobre 2020, n. 126, e dal successivo Decreto 05/05/2022 (G.U. n.164 del 15/07/2022), per la messa in sicurezza dei ponti e viadotti esistenti e la realizzazione di nuovi ponti in sostituzione di quelli esistenti, con problemi strutturali di sicurezza, della rete viaria di province e città metropolitane, come integrato dalle risorse di cui all'art.1, comma 531, della Legge 30 dicembre 2021, n.234 – Interventi per l'annualità 2024-2029:

Anno 2024	Anno 2025	Anno 2026	Sommano
1.484.819,02	1.484.819,02	4.454.457,07	7.424.095,11

E' stato inoltre presentato al MIMS, nell'ambito del medesimo programma, il piano degli interventi soggetti ad autorizzazione per le annualità successive 2027-2029 per ulteriori €. 13.363.371,21.

#### **Obiettivo operativo 2024\_AS4\_OS1\_002**

##### **Gestione della rete viaria provinciale e regionale – Attività ricorrenti**

L'obiettivo prefissato è quello di promuovere azioni e procedimenti efficaci ed efficienti per l'esecuzione di interventi di manutenzione ordinaria delle strade provinciali e regionali di competenza, necessari a garantire, in funzione delle risorse messe a disposizione, sufficienti livelli di sicurezza e comfort.

L'impegno strategico di mandato è quello di raggiungere definitivamente un accordo con la Regione Umbria che preveda per la Provincia di Perugia un finanziamento strutturale di almeno 5 milioni di euro annui per la gestione delle funzioni delegate di gestione ordinaria delle strade regionali; per il recupero del pregresso, fino all'anno 2021 è stato sottoscritto un verbale tra gli enti il cui esito è già oggetto di 'approvazione da parte degli enti, per un ammontare di circa 10 milioni di euro che la Regione si impegna a versare a titolo transattivo per la definizione del contenzioso insorto sulla delega delle funzioni.

L'accertamento di tale entrata e la definizione degli accordi per le annualità a seguire potrà consentire un graduale miglioramento nell'attività di manutenzione stradale, anche per il recupero di fondi propri da destinare alla viabilità provinciale.

Di seguito le risorse disponibili ed accertate per la manutenzione ordinaria sulle strade per il triennio 2023-2025:

Anno 2023	Anno 2024	Anno 2025	Sommano
2.393.123,14	2.181.940,48	2.181.940,48	6.757.004,10

Le somme sono comprensive dello stanziamento effettuato dalla Regione Umbria con DGR 1337/21 fino all'anno 2023 per la manutenzione ordinaria di strade regionali.

#### **Obiettivo operativo 2024\_AS4\_OS1\_003**

##### **Manutenzione straordinaria e riqualificazione della rete viaria provinciale**

L'obiettivo prefissato è quello di promuovere una pianificazione efficace ed efficiente di manutenzione straordinaria che, in funzione delle risorse messe a disposizione (fondi propri o fondi statali), alla luce dei recenti eventi sismici e delle nuove linee guida approvate dal MIMS per la gestione e classificazione del rischio, la valutazione della sicurezza ed il monitoraggio dei ponti e viadotti esistenti, consenta di incrementare il livello di sicurezza e il confort della rete viaria provinciale e delle infrastrutture presenti lungo tale rete.

Per tale obiettivo si riportano di seguito le risorse finanziarie disponibili e le misure normative e regolamentari emanate.

*Decreto del Ministero delle Infrastrutture e dei Trasporti n. 123 del 19/03/2020 .*

Finanziamento degli interventi relativi a programmi straordinari di manutenzione della rete viaria di province e città metropolitane.

Anno 2024	Sommano
4.266.374,97	4.266.374,97

Tale decreto ha finanziato gli interventi di manutenzione straordinaria e di adeguamento normativo delle diverse componenti dell'infrastruttura per complessivi € 15.436.520,35 in cinque annualità dal 2020 al 2024. Il 2024 è l'ultimo anno di finanziamento.

*Decreto del Ministero delle Infrastrutture e dei Trasporti n. 224 del 29/05/2020 .*

Finanziamento degli interventi relativi a programmi straordinari di manutenzione della rete viaria di province e città metropolitane.

<b>Anno 2024</b>	<b>Sommano</b>
473.316,32	473.316,32

Tale decreto ha finanziato gli interventi di manutenzione straordinaria e di adeguamento normativo delle diverse componenti dell'infrastruttura per complessivi € 2.244.791,75 in sei annualità dal 2019 al 2024. Il 2024 è l'ultimo anno di finanziamento. Il decreto prevede con l'emissione di un successivo decreto attuativo la definizione e del completamento del piano per le annualità dal 2025 al 2029.

*Decreto del Ministero delle Infrastrutture e dei Trasporti n. 394 del 12/10/2021*

Ripartizione e utilizzo dei fondi per la messa in sicurezza e manutenzione straordinaria della rete viaria per l'accessibilità delle aree interne

A seguito del decreto 394 del 13 ottobre 2021 del Ministero delle Infrastrutture e della Mobilità sostenibili, secondo il quale entro il 31 di dicembre l'Assemblea dei Sindaci delle aree interne deve adottare il relativo piano di utilizzo delle risorse, è stato previsto un fondo complementare al PNRR destinato al finanziamento delle infrastrutture viarie delle attuali aree interne (individuata dalla vigente strategia SNAI) i cui trasferimenti sono ripartiti tra interventi nelle strade regionali e provinciali

*NORD EST UMBRIA DI COMPETENZA DELLA PROVINCIA DI PERUGIA RELATIVA AI COMUNI DI MONTONE, PIETRALUNGA, SIGILLO, GUBBIO, SCHEGGIA E PASCELUPO, COSTACCIARO, VALFABBRICA, FOSSATO DI VICO, NOCERA UMBRA*

<b>Anno 2024</b>	<b>Anno 2025</b>	<b>Anno 2026</b>	<b>Sommano</b>
542.229,00	1.084.458,00	542.229,00	2.168.916,00

*VALNERINA DI COMPETENZA DELLA PROVINCIA DI PERUGIA RIGUARDANTE ANCHE 4 COMUNI DELLA PROVINCIA DI TERNI*

<b>Anno 2024</b>	<b>Anno 2025</b>	<b>Anno 2026</b>	<b>Sommano</b>
815.348	1.631.695	815.348	3.261.391,00

Tale decreto ha finanziato gli interventi di manutenzione straordinaria e di adeguamento normativo delle diverse componenti dell'infrastruttura per complessivi € 8.145.461,00 in sei annualità dal 2021 al 2026 per le due aree interne indicate.

*Decreto del Ministero delle Infrastrutture e dei Trasporti n. 394 del 12/10/2021*

Ripartizione e utilizzo dei fondi per la messa in sicurezza e manutenzione straordinaria della rete viaria per l'accessibilità delle aree interne

A seguito del decreto 394 del 13 ottobre 2021 del Ministero delle Infrastrutture e della Mobilità sostenibili, secondo il quale entro il 31 dicembre l'Assemblea dei Sindaci delle aree interne deve adottare il relativo piano di utilizzo delle risorse, è stato previsto un fondo complementare al PNRR destinato al finanziamento delle infrastrutture viarie delle attuali aree interne (individuata dalla vigente strategia SNAI) i cui trasferimenti sono ripartiti tra interventi nelle strade regionali e provinciali

*MEDIA VALLE DEL TEVERE RELATIVA AI COMUNI DI COLLAZZONE, FRATTA TODINA, MONTE CASTELLO DI VIBIO, TODI, AVIGLIANO UMBRO (TR), ACQUASPARTA (TR), MONTECASTRILLI (TR), SANGEMINI (TR)*

<b>Anno 2023</b>	<b>Anno 2024</b>	<b>Sommano</b>
498.645,31	747.967,97	1.246.613,28

*UNIONI DI COMUNI DEL TRASIMENO DI COMPETENZA DELLA PROVINCIA DI PERUGIA RELATIVA AI COMUNI DI CASTIGLIONE DEL LAGO, CITTA' DELLA PIEVE, MAGIONE, PACIANO, PANICALE, PASSIGNANO SUL TRASIMENO, PIEGARO, TUORO SUL TRASIMENO*

<b>Anno 2023</b>	<b>Anno 2024</b>	<b>Sommano</b>
521.612,61	782.418,92	1.304.031,53

*Decreto del Ministero delle Infrastrutture e dei Trasporti n. 141 del 09/05/2022*

Ripartizione e utilizzo dei fondi relativi a programmi straordinari di manutenzione straordinaria e adeguamento funzionale e resilienza ai cambiamenti climatici della viabilità stradale, anche con riferimento a varianti di percorso, di competenza di regioni, province e città metropolitane

Decreto del Capo Dipartimento per la programmazione strategica, i sistemi infrastrutturali, di trasporto a rete, informativi e statistici n. 38 del 09.02.2023

<b>Anno 2024</b>	<b>Anno 2025</b>	<b>Anno 2026</b>	<b>Sommano</b>
2.109.916,00	1.714.307,00	3.956.093,00	
<b>Anno 2027</b>	<b>Anno 2028</b>	<b>Anno 2029</b>	<b>19.648.595,00</b>
3.956.093,00	3.956.093,00	3.956.093,00	

Tale decreto ha finanziato gli interventi di manutenzione straordinaria e di adeguamento normativo delle diverse componenti dell'infrastruttura per complessivi € 22.417.860,00 in sette annualità dal 2022 al 2029, di cui € 2.769.265,00 già attuati nel 2023.

In continuità con le linee di finanziamento di cui sopra già oggetto di decreti attuativi, il Servizio è impegnato nella definizione degli interventi per ulteriori linee finanziarie già oggetto di decreto preliminari ed in attesa di definizione ed approvazione

*Decreto del Ministero delle Infrastrutture e dei Trasporti n. 224 del 29/05/2020*

Ripartizione e utilizzo dei fondi previsti dall'articolo 1, comma 95, della legge 30 dicembre 2018, n. 145, riferito al finanziamento degli interventi relativi ai programmi straordinari di manutenzione della rete viaria di province e città metropolitane.

<b>Anno 2025</b>	<b>Anno 2026</b>	<b>Anno 2027</b>	<b>Anno 2028</b>	<b>Anno 2029</b>	<b>Sommano</b>
479.965,20	461.265,26	502.405,14	515.287,31	565.153,82	
<b>Anno 2030</b>	<b>Anno 2031</b>	<b>Anno 2032</b>	<b>Anno 2033</b>		<b>4.364.529,71</b>
581.776,00	582.191,55	582.191,55	546.453,88		

*Decreti del Ministero delle Infrastrutture e dei Trasporti n. 123 del 26/04/2022.*

Ripartizione delle risorse, per le annualità dal 2025 al 2029, per le strade delle province e delle città metropolitane. Integrazione al decreto 19 marzo 2020, relativo a programmi straordinari di manutenzione della rete viaria.

<b>Anno 2025</b>	<b>Anno 2026</b>	<b>Anno 2027</b>	<b>Anno 2028</b>	<b>Anno 2029</b>	<b>Sommano</b>
4.266.374,97	4.266.374,97	4.266.374,97	4.266.374,97	4.266.374,97	<b>21.331.874,85</b>

*Decreto del Ministero delle Infrastrutture e della Mobilità sostenibile del 5/05/2022 .*

Ripartizione e utilizzo dei fondi previsti dall'articolo 49 della legge 13 ottobre 2020, n. 126, per la messa in sicurezza dei ponti e viadotti esistenti e la realizzazione di nuovi ponti in sostituzione di quelli esistenti, con problemi strutturali di sicurezza, della rete viaria di province e città metropolitane, come integrato dalle risorse di cui all'articolo 1, comma 531, della legge 30 dicembre 2021, n. 234.

<b>Anno 2024</b>	<b>Anno 2025</b>	<b>Anno 2026</b>	<b>Anno 2027</b>	<b>Anno 2028</b>	<b>Anno 2029</b>	<b>Sommano</b>
1.484.819,02	1.484.819,02	4.454.457,07	4.454.457,07	4.454.457,07	4.454.457,07	<b>20.787.468,80</b>

Il Programma sessennale 2024 - 2029 è stato presentato alla Direzione generale per le strade e le autostrade, l'alta sorveglianza sulle infrastrutture stradali e la vigilanza sui contratti concessori autostradali del Ministero delle infrastrutture e della mobilità sostenibili entro il termine del 30 giugno 2023 indicato nel decreto. Il programma sessennale 2024-2029 contiene, ai sensi dell'art. 11 della legge 16 gennaio 2003, n. 3, l'elenco degli interventi oggetto

del presente contributo identificati dal Codice unico di progetto (CUP), completi dei cronoprogrammi dei lavori coerenti, per ciascuna annualità, con il Piano di riparto.

#### **Obiettivo operativo 2024\_AS4\_OS1\_004**

##### **Manutenzione straordinaria e riqualificazione della rete viaria regionale**

L'obiettivo prefissato è quello di promuovere una pianificazione efficace ed efficiente di manutenzione straordinaria che, in sinergia con la programmazione finanziaria regionale, ai sensi della L.R. 10/2015 e s.m.i., alla luce dei recenti eventi sismici e delle nuove linee guida approvate dal MIMS per la gestione e classificazione del rischio e per la valutazione della sicurezza ed il monitoraggio dei ponti e viadotti esistenti, consenta di incrementare il livello di sicurezza e il confort della rete viaria regionale e delle infrastrutture presenti lungo tale rete.

Con la delibera della Giunta Regionale del 5 marzo 2021, n. 154, riguardante i piani degli interventi di manutenzione straordinaria delle strade regionali per il triennio 2021-2022-2023, è stato stanziato un importo di € 2.400.000 per ciascun anno finanziario a favore della Provincia di Perugia. Si precisa a tal fine che le somme previste dalla Regione non sono assolutamente sufficienti a soddisfare le reali esigenze di manutenzione della nostra rete stradale che per le sole pavimentazioni ammontano a ulteriori 30 milioni di euro che andrebbero subito investiti ed attuati senza indugio e non rimandati a piani pluriennali, per scongiurare il collasso repentino di molti tratti delle stesse.

*Decreto del Ministero delle Infrastrutture e dei Trasporti n. 141 del 09/05/2022*

Ripartizione e utilizzo dei fondi relativi a programmi straordinari di manutenzione straordinaria e adeguamento funzionale e resilienza ai cambiamenti climatici della viabilità stradale, anche con riferimento a varianti di percorso, di competenza di regioni, province e città metropolitane

Decreto del Capo Dipartimento per la programmazione strategica, i sistemi infrastrutturali, di trasporto a rete, informativi e statistici n. 73 del 14.02.2023

<b>Anno 2022</b>	<b>Anno 2023</b>	<b>Anno 2024</b>	<b>Anno 2025</b>	<b>Sommano</b>
906.050,12	996.655,14	1.449.680,20	1.177.865,16	
<b>Anno 2026</b>	<b>Anno 2027</b>	<b>Anno 2028</b>	<b>Anno 2029</b>	<b>15.402.852,14</b>
2.718.150,38	2.718.150,38	2.718.150,38	2.718.150,38	

È essenziale aggiungere che all'interno del programma degli investimenti del triennio precedente, rimane da attuare l'importante intervento sulla S.R.220 Pievaiola - Lavori di miglioramento funzionale, tratto tra Perugia e Fontignano - comuni di Corciano, Perugia e Magione, il cui importo finanziato ammonta a circa €. 3.800.000.

#### **Obiettivo operativo 2024\_AS4\_OS1\_005**

##### **Gestione tecnico amministrativa del demanio stradale**

L'obiettivo prefissato è quello di promuovere azioni e procedimenti per garantire una gestione tecnico-amministrativa efficace ed efficiente del Demanio Stradale, così come previsto dal "Codice della Strada" (D.Lgs. 285/92 e s.m.i.), provvedendo all'aggiornamento ed implementazione del Regolamento per la Gestione e la Tutela delle Strade, anche attraverso il processo di dematerializzazione della notevole documentazione amministrativa connessa alla sua gestione (rilascio di autorizzazioni e concessioni stradali, trasporti eccezionali, nulla osta per competizioni e manifestazioni lungo le strade di competenza e ordinanze di limitazione del traffico) e nell'espletamento di procedure complesse di ridefinizione delle proprietà del demanio stradale e della sua relativa regolarizzazione sotto l'aspetto della consistenza stradale, con ricadute economiche positive per le finanze dell'Ente. Altre attività collaterali, ma non di minore importanza, riguarderanno i procedimenti e gli atti tecnico-amministrativi promossi per la classificazione e declassificazione amministrativa delle strade di competenza o di tratti parziali di esse, così come previsto dalle L.R. 10/2015 e L.R. 1/2015.

Inoltre, al fine di garantire una corretta ed efficiente gestione dei sinistri stradali, sia a livello stragiudiziale che a livello giudiziale, e al tempo stesso per ridurre i punti potenzialmente più a rischio di incidentalità lungo la rete viaria di competenza, verrà garantita una intensa attività di rilievo capillare e attento monitoraggio dei punti critici, dove con maggior frequenza si sono verificati dei sinistri, con analisi specifica delle cause che li hanno determinati, il tutto a tutela dell'Ente e a salvaguardia delle condizioni di sicurezza della viabilità di competenza.



## AMBITO STRATEGICO – Qualità dell’edilizia scolastica e patrimoniale, della programmazione della rete scolastica e dell’offerta formativa, dell’ambiente e del territorio

La Provincia intende garantire un adeguato livello di sicurezza e fruibilità degli edifici scolastici di istruzione secondaria di secondo grado, attraverso un'attenta programmazione e attuazione degli interventi di manutenzione ordinaria e straordinaria tenendo conto delle mutate esigenze funzionali (ad es. numerosità delle classi) e energetico-ambientali, nel rispetto delle scadenze stabilite per l'utilizzo dei finanziamenti concessi. In particolare, in linea con le nuove normative in tema di miglioramento sismico e di contrasto alla pandemia, occorrerà ripensare la riqualificazione, la progettazione, il rinnovo impiantistico in chiave di uso razionale dell'energia e sostenibilità ambientale, di tutti gli edifici scolastici della Provincia di Perugia, secondo un adeguato programma di priorità.

Si coglierà l'occasione storica del PNRR che, unitamente ai fondi della ricostruzione, offre un'opportunità storica di investimento nel complesso e ingente sistema edifici-impianti ove trascorrono la propria vita scolastica migliaia di giovani umbri. Con la Programmazione provinciale della rete scolastica e dell'offerta formativa, altresì, l'Ente si prefigge di migliorare e qualificare sempre più l'attività di studio e ricerca, anche attraverso un processo partecipato nell'adozione della proposta annuale del "Piano provinciale del dimensionamento scolastico e dell'offerta formativa" relativo a tutte le scuole di ogni ordine e grado del territorio provinciale. In particolare, per il ruolo che riveste, la Provincia di Perugia si propone di diventare l'anello di congiunzione tra la scuola e la formazione superiore e il sistema del lavoro in Umbria, in modo da colmare il divario tra istruzione-formazione e mondo del lavoro che provoca alti livelli di disoccupazione giovanile. In tale contesto particolare rilievo va attribuito all'inclusione scolastica degli alunni con disabilità che frequentano le nostre scuole con progetti mirati all'assistenza all'autonomia e alla comunicazione personale di soggetti affetti da disabilità fisiche e sensoriali.

In tema di valorizzazione dell'ambiente e del territorio, l'impegno della Provincia si concretizza attraverso l'aggiornamento del PTCP, strumento di pianificazione paesaggistica con il quale la Provincia svolge la funzione di raccordo e coordinamento della pianificazione urbanistica di livello regionale con gli strumenti adottati dai comuni del territorio. L'Ente parteciperà inoltre a processi di copianificazione interistituzionale e promuoverà il tema della pianificazione d'area vasta, partecipando anche a gruppi di studio nazionali sulla pianificazione provinciale.

### Obiettivo strategico 2024\_AS5\_OS1

#### Programmazione della rete scolastica e dell'offerta formativa, gestione dell'edilizia scolastica

*La programmazione della rete scolastica di istruzione secondaria di secondo grado, funzionale al diritto allo studio della popolazione scolastica della Provincia di Perugia, è obiettivo strategico che si concretizza con la concertazione e la condivisione con vari Enti del fabbisogno formativo di ciascuna istituzione scolastica garantendo spazi fruibili e sicuri per lo svolgimento delle attività didattiche previste dalla normativa, dai POF e in coerenza con il Piano annuale del dimensionamento scolastico e dell'offerta formativa approvato dal Consiglio provinciale e dalla Regione dell'Umbria. Parimenti, la competenza dell'ente in materia di inclusione scolastica per gli alunni con disabilità grave tesa a realizzare percorsi specifici e personalizzati per il loro apprendimento e inserimento scolastico, costituisce un tassello importante dell'azione istituzionale della Provincia di Perugia.*

*Con i finanziamenti pervenuti ed attualmente disponibili (soprattutto da Ministero Istruzione, PNRR, ricostruzione sisma 2016) l'edilizia scolastica diventa finalmente la voce di maggior peso nel bilancio della Provincia di Perugia: pertanto si continuerà nell'analisi delle criticità e programmare interventi ed azioni volte al miglioramento della sicurezza e della vivibilità delle strutture scolastiche, con particolare attenzione alle caratteristiche strutturali, dimensionali e sismiche, degli edifici scolastici di competenza (anche a seguito delle esigenze insorte dopo la pandemia Covid), prevedendo ove necessario anche nuove costruzioni, in sinergia con quanto prescritto dalle norme in materia di prevenzione incendi e di efficienza energetica degli edifici, in piena collaborazione e condivisione con l'Ufficio scolastico, con i dirigenti, con i Sindaci e i comuni, con il mondo studentesco che la Provincia intende coinvolgere in modo innovativo come protagonista delle scelte.*

*Di seguito si riportano le risorse disponibili per linee di finanziamento.*

LINEA FINANZIARIA	2024 (valori arrotondati)	2025 (valori arrotondati)	2026 (valori arrotondati)	TOTALE	NOTE
PNRR	€ 29.000.000,00	€ 14.000.000,00	€ 4.000.000,00	€ 47.000.000,00	Tutti gli interventi sono stati o saranno appaltati nel 2023 con esecuzione lavori negli anni 2024-2025 e 2026

SISMA 2016/2017 ORD. 33/2017 E ORD. 56/2018	€ 12.500.000,00	€ 10.000.000,00	€ 2.500.000,00	€ 25.000.000,00	Nuovo edificio a Spoleto; Nuovo Edificio a Foligno e Miglioramento sismico della sede storica dell'IIS Pieralli a Perugia
ORD.SPEC. 11/2021 NORCIA	€ 5.000.000,00	€ 10.000.000,00	€ 6.800.000,00	€ 21.800.000,00	Nuovo polo scolastico di Norcia
ORD.SPEC. 31/2021	€ 11.000.000,00	€ 37.000.000,00	€ 93.000.000,00	€ 142.000.000,00	22 Interventi di adeguamento sismico anche con nuova realizzazione

### Obiettivo operativo 2024\_AS5\_OS1\_001

#### Programmazione della rete scolastica e dell'offerta formativa

La programmazione della rete scolastica effettuata sulla base delle richieste pervenute dai singoli dirigenti scolastici in relazione agli organici di diritto e di fatto ha come principio cardine, garantire il soddisfacimento della richiesta in funzione della capacità e della sicurezza degli edifici scolastici, compatibilmente sempre alle risorse assegnate. Pertanto la razionale distribuzione degli affollamenti scolastici e delle attività conseguenti avviene attraverso l'analisi annuale delle esigenze didattiche dei singoli istituti e la verifica della compatibilità tecnica in sintonia con le caratteristiche tipologiche degli edifici.

Tale attività si attua attraverso la predisposizione del "Piano provinciale di utilizzazione degli edifici e delle attrezzature scolastiche", in termini di spazio sicuro assegnato ai vari dirigenti, i quali elaborano i piani di offerta formativa nella consapevolezza dei medesimi spazi e delle risorse disponibili.

Parimenti l'altra funzione fondamentale attribuita alle Province dalla legge Del Rio, riguarda l'attività di programmazione della rete scolastica che si attua attraverso la predisposizione del "Piano provinciale annuale del dimensionamento scolastico e dell'offerta formativa" di tutte le scuole di ogni ordine e grado. L'attività di pianificazione è svolta nel rispetto della programmazione regionale, praticando strategie efficaci di *governance* tra competenze istituzionali differenti ed autonome. La stessa è definita e realizzata in base gli Ambiti Funzionali Territoriali individuati dalla Regione dell'Umbria e attraverso idonei strumenti e indicatori di analisi e valutazione messi a punto dall'Ente, come i monitoraggi quali-quantitativi sulla popolazione scolastica per ogni scuola-indirizzo formativo, conferenze pubbliche partecipative sul territorio, Strategia Aree interne, Osservatorio regionale, ecc..

In questo contesto, appare decisivo porre in essere tutte le iniziative volte a contrastare il fenomeno del "mismatch", al fine di colmare il divario tra la domanda e offerta di lavoro in relazione alle competenze professionali e formative acquisite in ambito scolastico, avviando in particolare un dialogo ed un confronto con il sistema produttivo e con le associazioni di categoria.

Altresì, la competenza/gestione del Fondo statale (assegnato annualmente alle Province e Città metropolitane con Decreto interministeriale), per *l'assistenza all'autonomia e alla comunicazione personale degli alunni con gravi disabilità fisiche e sensoriali*, iscritti alle scuole secondarie di II°, consiste nell'attività di supporto al percorso educativo, relazionale e di acquisizione di autonomia degli alunni con difficoltà gravi di inserimento nella sfera dell'autonomia, della comunicazione e della relazione/inclusione (art. 3, comma 3 e art. 13, comma 3 Legge 104/1992). Ciò avviene attraverso l'apposita figura dell'assistente (*ad personam*) all'autonomia con il compito di supportare tale percorso educativo/relazionale dei ragazzi affetti da patologie gravi.

Tale attività, rivolta esclusivamente agli alunni con disabilità iscritti delle scuole secondarie di II°, è svolta dall'ente in stretta collaborazione con le direzioni didattiche le quali attraverso i PEI (Piani educativi individuali) e i GLO (gruppi di lavoro operativi) determinano il fabbisogno di assistenza *ad personam* in relazione alla patologia accertata e certificata dell'alunno. Sulla base del fabbisogno di assistenza e delle relative risorse, l'Ente provvede ad analizzare, validare e finanziare le somme necessarie per i singoli progetti di inclusione scolastica attraverso le specifiche professionalità reperibili sul territorio e secondo le modalità stabilite dall'ente.

### Obiettivo operativo 2024\_AS5\_OS1\_002

#### Manutenzione ordinaria ed erogazione servizi di utenza

La manutenzione ordinaria si attua attraverso la programmazione, progettazione e gestione degli interventi sugli immobili scolastici di competenza dell'Ente (strutture, finiture, impianti, ecc.), garantendo la realizzazione di interventi di riparazione, rinnovamento e sostituzione necessarie per fronteggiare il deperimento dei manufatti e delle relative pertinenze, al fine di conservarne lo stato e la fruibilità di tutte le componenti, degli impianti e delle opere connesse, mantenendole in condizioni di valido funzionamento e di sicurezza, anche al fine, in taluni casi, di eliminare eventuali rischi in caso di riscontrata urgenza o somma urgenza. Gli interventi di manutenzione ordinaria sono realizzati in massima parte mediante affidamenti esterni, anche con lo strumento dell'accordo quadro, vista anche la quasi totale scomparsa, per sopraggiunti pensionamenti, della squadra manutenzione fabbricati. Analogamente l'erogazione dei servizi di utenza avviene attraverso la programmazione, gestione e liquidazione delle spese relative alle utenze elettriche, idriche ed erogazione calore per l'intero patrimonio edilizio di proprietà o ricadente sotto la responsabilità

gestionale dell'Ente. Viene garantita attività di monitoraggio relativamente ai consumi storici delle utenze in essere, in modo da evidenziare eventuali anomalie, al fine del contenimento della spesa. Vengono garantite attività di manutenzione, verifiche e controlli periodici per gli impianti idrici e antincendio, idrico sanitario, termici, del gas, elettrici, antintrusione, fotovoltaici, estintori, porte REI, maniglioni di sicurezza, evacuatori di fumo e presidi antincendio in generale, delle cabine MT/BT, degli impianti elevatori in generale (montacarichi, ascensori e servoscale), delle reti radio presenti negli immobili di competenza provinciale, con esclusione di tutti gli impianti tecnologici a servizio della viabilità provinciale e regionale.

Con i finanziamenti pervenuti ed attualmente disponibili (soprattutto da Ministero Istruzione, PNRR, ricostruzione sisma 2016) l'edilizia scolastica diventa finalmente la voce di maggior peso nel bilancio della provincia di Perugia: pertanto si continuerà nell'analisi delle criticità e programmare interventi ed azioni volte al miglioramento della sicurezza e della vivibilità delle strutture scolastiche, con particolare attenzione alle caratteristiche strutturali, dimensionali e sismiche, degli edifici scolastici di competenza (anche a seguito delle esigenze insorte dopo la pandemia Covid), prevedendo ove necessario anche nuove costruzioni, in sinergia con quanto prescritto dalle norme in materia di prevenzione incendi e di efficienza energetica degli edifici, in piena collaborazione e condivisione con l'Ufficio scolastico, con i dirigenti, con i Sindaci e i comuni, con il mondo studentesco che la Provincia intende coinvolgere in modo innovativo come protagonista delle scelte.

### **Obiettivo operativo 2024\_AS5\_OS1\_003**

#### **Manutenzione straordinaria, miglioramento e adeguamento normativo e funzionale degli edifici scolastici, con anche realizzazione di nuovi plessi**

Per questo obiettivo operativo si procederà con la progettazione (anche con il ricorso a professionisti esterni), l'affidamento e la direzione dei lavori per gli interventi sugli immobili scolastici di competenza dell'Ente in applicazione alle normative vigenti in materia di lavori pubblici, finanziarie, urbanistiche, sismiche, etc., al fine della realizzazione e regola d'arte dell'intervento stesso. Finalità degli interventi di manutenzione straordinaria e adeguamento normativo sarà non solo il mantenimento conservativo dell'immobile ma anche la sua valorizzazione.

Si procederà, sulla base delle possibili destinazioni dei contributi assegnati, anche alla realizzazione di nuovi edifici, sia nel caso di non convenienza di intervento sugli edifici esistenti, sia per far fronte alle fluttuazioni e agli aumenti della popolazione studentesca dei vari Istituti Scolastici di competenza provinciale.

Lo stanziamento, negli ultimi tempi, di consistenti finanziamenti statali per l'edilizia scolastica, in aggiunta a quelli ugualmente più che rilevanti per gli adeguamenti sismici nell'ambito della ricostruzione ex-sisma 2016, richiederà un'attenta valutazione e rispetto delle priorità degli interventi, della loro programmazione e successione temporale, delle pressanti e inderogabili scadenze fissate per la fruizione degli stessi finanziamenti. Inoltre alla luce dello sblocco dei finanziamenti per la ricostruzione e dei fondi per edilizia scolastica PNRR, la programmazione della manutenzione straordinaria terrà conto degli interventi necessari all'adeguamento sismico, con realizzazione in taluni casi anche di nuovi edifici, più funzionali ed efficienti. Non ultimo vi sarà l'obiettivo dell'efficientamento energetico, dell'uso razionale dell'energia, della sostenibilità energetica e ambientale del patrimonio edilizio scolastico, con il duplice obiettivo del risparmio economico di gestione e del trasferimento culturale ai giovani dell'importanza della questione ambientale come primaria e cruciale per il futuro dell'Ente e del Paese.

### **Obiettivo strategico 2024\_AS5\_OS2**

#### **Patrimonio immobiliare**

*Obiettivo strategico da perseguire nei prossimi anni è l'adeguamento, finalizzato alla valorizzazione e la messa in sicurezza, alla luce delle più recenti normative, del patrimonio immobiliare. Sarà inoltre perseguita la valorizzazione dei beni immobili, la fruizione e l'ottimizzazione della loro redditività anche attraverso interventi di miglioramento strutturale ed energetico, adeguamento e messa a norma degli stessi. Il patrimonio immobiliare è diventato ormai, stante l'attuale situazione in cui versano le Province, una non trascurabile fonte di risorse. I numerosi interventi legislativi recenti hanno introdotto norme tese, direttamente o indirettamente, ad incentivare il concorso della leva immobiliare da parte della pubblica amministrazione per il raggiungimento dell'equilibrio economico-finanziario, anche attraverso la valorizzazione del patrimonio immobiliare. Una corretta gestione del patrimonio va pertanto vista anche in funzione di un contenimento della spesa. Una particolare attenzione sarà posta alla valorizzazione delle risorse artistiche-culturali dell'Ente, nell'ottica di una migliore fruibilità, anche in funzione di promozione dell'area vasta.*

*Permane la necessità dello sviluppo di un progetto già avviato per la digitalizzazione dei beni patrimoniali, anche in aderenza ai principi normativi del Decreto Ministeriale n. 430/2019 che impone la costituzione dell'Archivio Informatico Nazionale delle Opere Pubbliche (AINOP) e del Decreto Ministeriale n. 560/2017 detto Decreto BIM, da integrare con tutte le altre banche dati dell'ente, che deve quindi porre come obiettivo la digitalizzazione dei processi*

*collegati alle funzioni di gestione del patrimonio, dell'edilizia scolastica e dei lavori pubblici più in generale. Tale progetto potrà essere, in una seconda fase, esteso a supporto di quei comuni del territorio che, per dimensioni operative o esigenze organizzative, non saranno in grado di operare con tali evolute modalità, estendendo i servizi di Stazione Appaltante anche alla gestione delle Opere Pubbliche in ambito BIM e Facility Management.*

#### **Obiettivo operativo 2024\_AS5\_OS2\_001**

##### **Adeguamento, messa in sicurezza e valorizzazione del patrimonio immobiliare**

L'adeguamento, la messa in sicurezza e la valorizzazione del patrimonio immobiliare si realizza attraverso un'analisi dei fabbisogni manutentivi e avendo come obiettivo prioritario l'innalzamento dei livelli di sicurezza degli edifici sedi dei luoghi di lavoro. Per gli edifici monumentali andrà invece assicurata la loro conservazione, tutela e valorizzazione anche attraverso la capacità di partecipare ai bandi e reperire i finanziamenti del PNRR specifici.

#### **Obiettivo operativo 2024\_AS5\_OS2\_002**

##### **Gestione del patrimonio immobiliare**

Al fine di garantire una corretta gestione del patrimonio immobiliare, ed in correlazione con il progetto di sistema informativo, si procederà ad un monitoraggio sugli adempimenti contrattuali delle locazioni attive e passive e alle verifiche delle concessioni di beni immobili in essere, in particolare per i rinnovi delle concessioni insistenti sul compendio di Isola Polvese e su Villa Redenta. Obiettivo sarà anche quello di dotare il patrimonio di fascicoli informatizzati degli edifici e dei beni. Non ultimo vi sarà l'obiettivo dell'efficientamento energetico, dell'uso razionale dell'energia, della sostenibilità energetica e ambientale del patrimonio, con il duplice obiettivo del risparmio economico di gestione e del trasferimento culturale dell'importanza della questione ambientale come primaria e cruciale per il futuro dell'Ente e del Paese.

L'Ente Provincia sarà chiamato a supportare adeguatamente i Comuni del territorio che, per dimensioni operative o esigenze organizzative, non saranno in grado di operare con tali evolute modalità, estendendo i servizi di Stazione Appaltante anche alla gestione delle Opere Pubbliche in ambito BIM e Facility Management.

Il Progetto del Sistema informativo per la gestione degli immobili e delle opere pubbliche della Provincia di Perugia (Delibera n. 229 del 16/11/2021) dovrà perseguire finalità organizzative attraverso nuove metodologie e strumenti digitali con lo scopo di offrire ai Servizi Tecnici coinvolti la possibilità di:

- istituire e mantenere una anagrafica comune dei beni demaniali e patrimoniali e delle opere pubbliche sotto la responsabilità dell'ente opportunamente implementata in modo da poter supportare l'integrazione applicativa con le molteplici banche dati nazionali e regionali presenti e future;
- contenere al proprio interno le dimensioni informative (descrizione degli assets) necessarie a fornire dati certi per le necessità di Gestione Progettuale (adeguamento dell'esistente e nuovi progetti), Gestione Patrimoniale, Gestione Operativa ed in particolare la Gestione Manutentiva ordinaria ottimizzandone i processi relativi;
- formare e gestire in forma collaborativa un archivio unico della documentazione informatica di tali opere (fascicolo documentale dell'opera);
- rendicontare ai ministeri competenti i dati necessari alle banche dati nazionali (AINOP, ARES, BDAP, MEF ecc) nel formato e nella semantica richiesti dalle medesime;
- integrare nei propri processi documentali di procedimento la metodologia BIM ed i relativi formati di interscambio come standard di lavoro curando di indirizzare nel contempo le esigenze normative di trattamento di tali documenti informatici amministrativi previste dal CAD (formazione, opponibilità a terzi, accountability, conservazione);
- governare il processo di progettazione ed esecuzione di nuove opere o di interventi di manutenzione straordinaria, migliorando aspetti di gestione, rendicontazione e controllo attraverso l'introduzione di opportuni strumenti software di project management.

#### **Obiettivo strategico 2024\_AS5\_OS3**

##### **TUTELA E VALORIZZAZIONE DELL'AMBIENTE E DEL TERRITORIO**

*Obiettivo strategico è la valorizzazione dell'ambiente e del territorio che si concretizza anche attraverso l'aggiornamento del PTCP, in corso, strumento di pianificazione paesaggistica con il quale la Provincia svolge la funzione di raccordo e coordinamento della pianificazione urbanistica di livello regionale con gli strumenti adottati dai comuni del territorio. L'Ente parteciperà inoltre a processi di copianificazione interistituzionale e promuoverà il tema della pianificazione d'area vasta, partecipando anche a gruppi di studio nazionali sulla pianificazione provinciale.*

*Inoltre l'Ente intende garantire la gestione delle funzioni in materia ambientale, controlli e vigilanza impianti termici e certificazioni energetiche in ambito regionale nel periodo di validità della convenzione in essere. Curerà le attività*

*amministrative relative ai controlli ambientali e al contenzioso di competenza provinciale ai sensi del D.Lgs. 152/2006 e s.m.i. o delegati dalla Regione ai sensi della l.r. n. 10/2015 e tutte le materie di carattere ambientale non ricomprese nel trasferimento di funzioni alla regione (ad es. in materia di bonifica o catasto ambientale) che sono rimaste in capo alla Provincia.*

#### **Obiettivo operativo 2024\_AS5\_OS3\_001**

##### **Gestione delle competenze in materia ambientale**

L'obiettivo operativo si articola nella gestione delle competenze residue rimaste in capo alla Provincia dopo la Riforma Del Rio e la L.R. 10/2015, che comprende sia tutta l'attività di contenzioso ambientale della Provincia di Perugia, sia l'attività autorizzatoria relativa alle procedure semplificate in materia di rifiuti, la gestione delle istruttorie delle bonifiche dei siti inquinati, la gestione dei relativi catasti, il rilascio dei Decreti delle Guardie Giurate Volontarie (G.G.V.), la gestione, attraverso la società in house providing A.E.A., dei controlli sugli impianti termici su tutto il territorio regionale fino alla scadenza della convenzione in essere.

#### **Obiettivo operativo 2024\_AS5\_OS3\_002**

##### **Tutela del territorio provinciale tramite la pianificazione e l'aggiornamento del Piano di Coordinamento Provinciale**

L'obiettivo si articola nella gestione e aggiornamento del Piano Territoriale di Coordinamento Provinciale, approvato con d.c.p. n. 59 del 23 luglio 2002 e in relazione al testo unico L.R. 1/2015, come modificato con Legge Regionale 10/12/2021 e alla D.G.R. 598/15. Si procederà al coordinamento delle attività di pianificazione e di programmazione provinciale a supporto pianificatorio di strumenti urbanistici ai Comuni che ne faranno richiesta.

L'obiettivo riguarda anche il rilascio dei pareri di competenza in sede di VIA e VAS e varianti urbanistiche nel territorio provinciale nonché la pianificazione e l'aggiornamento della parte infrastrutturale insediativa del territorio provinciale, per le parti di competenza residuale che la LR 1/2015 permane in capo alla Provincia.

## 4 PIANIFICAZIONE STRATEGICA 2024-2026 – SCHEDE



**QUALITA' DELL'AZIONE AMMINISTRATIVA**

**Descrizione Obiettivo** Al fine di rendere la propria azione amministrativa più efficace e trasparente, l'Ente intende proseguire nel processo di digitalizzazione avviato da tempo e improntare il proprio assetto organizzativo ai criteri di semplificazione e standardizzazione in modo da migliorare il rapporto con i cittadini e rispondere in modo adeguato ai bisogni del territorio.

In quest'ottica, la Provincia ritiene fondamentale ripensare la propria organizzazione anche in funzione della gestione dei fondi del PNRR, riattivare il tavolo per il confronto con la Regione Umbria riguardo il finanziamento delle funzioni regionali esercitate dalla stessa Provincia, incrementare la capacità di aumentare le proprie entrate e di controllare la spesa, dotarsi di personale altamente specializzato ed elevare le competenze digitali di quello attualmente in organico anche in vista dell'attivazione di servizi di supporto ai comuni per la loro digitalizzazione.

Strutture coinvolte					
Descrizione	Relazione	Competenza	Data Inizio	Data Fine	
SERV.P. TERR.AMB. SI COMUNICAZ	Servizio	35,00%	01/01/2024	31/12/2026	
SERV.GEST.PERS.FUNZ.GEN.	Servizio	20,00%	01/01/2024	31/12/2026	
SERVIZIO AVVOCATURA	Servizio	10,00%	01/01/2024	31/12/2026	
SERVIZIO FINANZIARIO	Servizio	25,00%	01/01/2024	31/12/2026	
SEGRETERIA GENERALE	Servizio	10,00%	01/01/2024	31/12/2026	

**INDICATORI**

Descrizione	Tipo	Peso	Valore Atteso	Valore Atteso 2025	Valore Atteso 2026	Note
Mantenimento degli equilibri di bilancio	EFFICIENZA	20,00	100,00	100,00	100,00	
Riconoscimento da parte della Regione dell'Umbria di adeguate risorse annuali per il finanziamento delle funzioni regionali attribuite	EFFICACIA	20,00	100,00	100,00	100,00	
Messa a regime del nuovo assetto organizzativo e relativo funzionigramma	EFFICACIA	15,00	100,00			Procedura per l'individuazione del Direttore generale e adeguamenti organizzativi conseguenti
percentuale di utilizzo delle risorse assegnate per l'acquisizione di risorse umane a tempo determinato	EFFICIENZA	10,00	70,00	70,00		
n. partecipanti a corsi di formazione per l'ampliamento delle competenze digitali (personalizzati per i diversi ruoli e mansioni ricoperte)	EFFICACIA	10,00	150,00	150,00	150,00	



PIANIF\_STRAT\_AMBITI\_2024  
2024\_AMBITO\_STRAT\_1

Centro di Responsabilità  
**PRESIDENZA**

Responsabile  
**PROIETTI STEFANIA**

**QUALITA' DELL'AZIONE AMMINISTRATIVA**

<b>INDICATORI</b>						
Descrizione	Tipo	Peso	Valore Atteso	Valore Atteso 2025	Valore Atteso 2026	Note
Rilevazione annuale delle esigenze di sviluppo #smart dei comuni del territorio provinciale (attraverso specifici strumenti quali focus group, questionari, ecc.)	EFFICACIA	10,00	100,00	100,00	100,00	
Esito positivo (secondo i parametri individuati dal RPCT) della verifica dell'attuazione delle principali misure previste nel Piano Anticorruzione (rotazione affidamenti e incarichi e assenza di conflitto di interessi)	EFFICIENZA	10,00	100,00	100,00		
% incremento recupero spese legali	EFFICACIA	5,00	3,00	2,00		





**QUALITA' DEI SERVIZI AI COMUNI, AI CITTADINI E ALLE IMPRESE**

**Descrizione Obiettivo**

L'Ente intende migliorare, sviluppare, consolidare i servizi offerti alla collettività sia nello svolgimento delle funzioni proprie che di assistenza tecnica fornita ai Comuni della provincia, in un'ottica di innovazione di processo, di prodotto e organizzativa. In questa prospettiva, diviene fondamentale potenziare l'attività della Stazione Unica Appaltante che svolge le funzioni di centrale di Committenza per i Comuni e altri enti aggiudicatori del territorio in una modalità che consente un'ulteriore evoluzione verso livelli più elevati di garanzia e standardizzazione delle procedure di gara.

Altro fronte su cui la Provincia intende investire le sue risorse umane e strumentali è quello che attiene alla sicurezza e al controllo del territorio, alla prevenzione e alla repressione degli illeciti. Per tale ragione, la Provincia deve, innanzitutto, avviare al ridimensionamento dell'organico del Corpo rimasto in servizio dopo la riforma Delrio e sperimentare formule organizzative adeguate per rispondere alle richieste di servizi di supporto da parte delle altre forze di polizia.

L'Ente si prefigge, inoltre, di continuare a svolgere le attività in materia di trasporto pubblico delegate dalla Regione Umbria e quelle a favore delle imprese che esercitano attività di trasporto privato e attività collaterali, assicurando l'esercizio delle competenze in materia di autorizzazione e di controllo.

Ulteriore impulso va sicuramente dato alle attività di informazione al servizio dei Comuni e di supporto per l'accesso a risorse europee, nazionali e locali, nonché a tutte le funzioni di promozione del territorio.

**Strutture coinvolte**

Descrizione	Relazione	Competenza	Data Inizio	Data Fine
SERV.GEST.PERS.FUNZ.GEN.	Servizio	5,00%	01/01/2024	31/12/2026
SERV.P.TERR.AMB. SI COMUNICAZ	Servizio	20,00%	01/01/2024	31/12/2026
SERVIZIO STAZIONE APPALTANTE	Servizio	40,00%	01/01/2024	31/12/2026
SERV.POL.PROV.	Servizio	20,00%	01/01/2024	31/12/2026
SERV. PROG.VIARIA ESPR. DEMAN.	Servizio	15,00%	01/01/2024	31/12/2026

**INDICATORI**

Descrizione	Tipo	Peso	Valore Atteso	Valore Atteso 2025	Valore Atteso 2026	Note
incremento n. comuni in convenzione per i servizi della Stazione Unica Appaltante	EFFICACIA	20,00	2,00	1,00	1,00	Il livello standard ottimale del numero dei Comuni convenzionati è pari a 30
SUA - diminuzione della percentuale di soccombenza nel contenzioso	EFFICIENZA	20,00	5,00	5,00	5,00	
n. unità di personale reclutato	EFFICIENZA	15,00	1,00	1,00	1,00	Programma triennale fabbisogno personale 2023-2025
n. controlli ambientali e relativi al Codice della Strada effettuati	EFFICIENZA	15,00	175,00	190,00	190,00	



**QUALITA' DEI SERVIZI AI COMUNI, AI CITTADINI E ALLE IMPRESE**

INDICATORI							
Descrizione	Tipo	Peso	Valore Atteso	Valore Atteso 2025	Valore Atteso 2026	Note	
risultato positivo nell'indagine di customer satisfaction somministrata ai comuni che si avvalgono del servizio di informazione e comunicazione svolto dalla Provincia per loro conto	EFFICIENZA	5,00	100,00	100,00	100,00		
n. partner pubblici e/o privati coinvolti per la presentazione di progetti su linee di finanziamento europee, nazionali e locali	EFFICIENZA	5,00	3,00	2,00		L'incremento del numero di partner dipende dall'entità delle risorse messe a bando e dall'importo massimo del finanziamento assegnabile a ogni progetto.	
ottenimento e mantenimento qualificazione della Stazione Unica Appaltante nella fascia alta per ciascuna delle tipologie di oggetto di appalto	EFFICIENZA	20,00	100,00	100,00	100,00		



**PROMOZIONE DELLA CULTURA DELLA PACE E DELLE PARI OPPORTUNITA'**

**Descrizione Obiettivo**

La Provincia di Perugia è la terra di San Francesco, di San Benedetto e di Aldo Capitini, tre personalità che hanno fatto della pace e della fratellanza tra i popoli il centro del loro pensiero e della loro azione. In questo territorio da oltre 60 anni centinaia di migliaia di persone arrivano per partecipare alla MarciaPerugiAssisi e sempre qui vengono organizzati eventi e iniziative di respiro internazionale che hanno lo scopo di diffondere la cultura della pace, del rispetto dei diritti umani e della solidarietà.

La Provincia di Perugia riconosce nella sua carta fondamentale il valore della promozione della cultura della pace e si impegna a diffonderne i principi attraverso azioni di educazione, ricerca e informazione, coinvolgendo le istituzioni scolastiche e le reti sociali in una rinnovata alleanza pedagogica.

L'Ente si farà, inoltre, parte attiva nell'organizzazione di eventi culturali per diffondere best practice e esempi di women empowerment, nonché si adopererà verso scelte di welfare e servizi che rendano concretamente possibile la parità di genere tra uomo e donna, anche in relazione alle opportunità di lavoro. L'amministrazione provinciale continuerà nel percorso già intrapreso di una capillare campagna informativa sui servizi esistenti a sostegno delle vittime di violenza e affiancherà le proprie azioni a quelle messe in campo dai comuni per prevenire e contrastare tutte le discriminazioni ad iniziare da quelle relative al mondo del lavoro, anche sostenendo la realizzazione di attività e di percorsi progettuali nelle scuole superiori e rivolgendosi alle nuove generazioni e al mondo della scuola.

**Strutture coinvolte**

Descrizione	Relazione	Competenza	Data Inizio	Data Fine
SERV.GEST.PERS.FUNZ.GEN.	Servizio	100,00%	01/01/2024	31/12/2026

**INDICATORI**

Descrizione	Tipo	Peso	Valore Atteso	Valore Atteso 2025	Valore Atteso 2026	Note
Programma "Pace, fraternità e dialogo. Sui passi di Francesco"	EFFICIENZA	10,00	100,00	100,00	100,00	
Valorizzazione e sviluppo della Marcia PerugiAssisi della pace e della fraternità	EFFICACIA	25,00	80,00	100,00		
Promozione della memoria dell'Olocausto	EFFICIENZA	10,00	50,00	100,00		
Programmi di educazione civica alla cura, alla pace e alla sostenibilità	EFFICIENZA	15,00	100,00	100,00		
N. iniziative per la promozione delle pari opportunità	EFFICIENZA	30,00	5,00	5,00		
n. scuole coinvolte in progetti di diffusione della cultura delle pari opportunità	EFFICIENZA	10,00	8,00	8,00		



**MIGLIORAMENTO E MESSA IN SICUREZZA DELLA RETE STRADALE**

**Descrizione Obiettivo** La Provincia mira a elevare i livelli di sicurezza della rete viaria mediante una programmazione annuale e triennale delle opere pubbliche puntuale e coerente, interventi di manutenzione ordinaria finalizzati a mantenere i piani viabili in condizioni ottimali, la realizzazione di importanti infrastrutture che consentano di superare criticità dovute all'alta intensità della circolazione, nonché attraverso l'adozione di adeguate misure di sicurezza stradale.

<b>Strutture coinvolte</b>					
Descrizione	Relazione	Competenza	Data Inizio	Data Fine	
SERV. PROG.VIARIA ESPR. DEMAN.	Servizio	25,00%	01/01/2024	31/12/2026	
SERVIZIO GESTIONE VIABILITA'	Servizio	75,00%	01/01/2024	31/12/2026	

**INDICATORI**

Descrizione	Tipo	Peso	Valore Atteso	Valore Atteso 2025	Valore Atteso 2026	Note
% incremento delle risorse impiegate in manutenzioni ordinarie	QUANTITATIVO	20,00	5,00	5,00	5,00	Risorse A44000_OB01
n. km di strade provinciali e regionali oggetto di manutenzione straordinaria	QUANTITATIVO	10,00	85,00	85,00	85,00	
% incremento risorse investite in segnaletica verticale e orizzontale	QUANTITATIVO	5,00	10,00	10,00	10,00	
Apposizione di barriere e guard rail in aggiunta o in sostituzione (n. interventi)	EFFICACIA	5,00	10,00	10,00	10,00	
% riduzione richieste di risarcimento in seguito a sinistri stradali su strade provinciali	EFFICACIA	10,00	5,00	5,00	5,00	
% di lavori avviati sul totale degli interventi su strade previsti nell'elenco annuale (per avviati si intendono le opere con progetti esecutivi approvati con relativa determinazione a contrarre)	EFFICACIA	20,00	75,00	75,00	75,00	
% riduzione incidenti stradali sulla rete viaria per cause imputabili all'Ente	EFFICACIA	10,00	5,00	5,00	5,00	Rapporto tra richieste di risarcimento evase tra l'anno precedente e l'anno in corso



**MIGLIORAMENTO E MESSA IN SICUREZZA DELLA RETE STRADALE**

**INDICATORI**

Descrizione	Tipo	Peso	Valore Atteso	Valore Atteso 2025	Valore Atteso 2026	Note
n. postazioni aggiuntive Progetto Life Strade	EFFICIENZA	2,00	1,00	1,00	1,00	
Ispezioni di tutte le infrastrutture viarie (ponti e viadotti) come da programma MIMS 2024-2029 entro il 31.12.2024	EFFICIENZA	10,00	100,00			
n. rilevamenti per aggiornamento decennale dei dati del volume di traffico	EFFICIENZA	3,00	10,00	10,00	10,00	
n. interventi di miglioramento della sicurezza stradale sulle intersezioni delle strade provinciali e strade regionali	EFFICIENZA	5,00	2,00	2,00	2,00	



**QUALITA' DELL'EDILIZIA SCOLASTICA E PATRIMONIALE, DELLA PROGRAMMAZIONE DELLA RETE SCOLASTICA E DELL'OFFERTA FORMATIVA, DELL'AMBIENTE E DEL TERRITORIO**

**Descrizione Obiettivo**

La Provincia intende garantire un adeguato livello di sicurezza e fruibilità degli edifici scolastici di istruzione secondaria di secondo grado e del patrimonio di competenza attraverso un'attenta programmazione e attuazione degli interventi di manutenzione ordinaria e straordinaria tenendo conto delle mutate esigenze funzionali (ad es. numerosità delle classi) e energetico-ambientali, nel rispetto delle scadenze stabilite per l'utilizzo dei finanziamenti concessi. In particolare, in linea con le nuove normative in tema di miglioramento sismico e di contrasto alla pandemia, occorrerà ripensare la riqualificazione, la progettazione, il rinnovo impiantistico in chiave di uso razionale dell'energia e sostenibilità ambientale, di tutti gli edifici scolastici della Provincia di Perugia, secondo un adeguato programma di priorità.

Si coglierà l'occasione storica del PNRR che, unitamente ai fondi della ricostruzione (in particolare quelli dell'Ord. 31/2021), offre un'opportunità storica di investimento nel complesso e ingente sistema edifici-impianti ove trascorrono la propria vita scolastica migliaia di giovani umbri. Con la Programmazione provinciale della rete scolastica e dell'offerta formativa, altresì, l'Ente si prefigge di migliorare e qualificare sempre più l'attività di studio e ricerca, anche attraverso un processo partecipato nell'adozione della proposta annuale del "Piano provinciale del dimensionamento scolastico e dell'offerta formativa" relativo a tutte le scuole di ogni ordine e grado del territorio provinciale. In particolare, per il ruolo che riveste, la Provincia di Perugia si propone di diventare l'anello di congiunzione tra la scuola e la formazione superiore e il sistema del lavoro in Umbria, in modo da colmare il divario tra istruzione-formazione e mondo del lavoro che provoca alti livelli di disoccupazione giovanile. Altro importante obiettivo è quello legato alle le nuove competenze dell'ente in materia di inclusione scolastica per gli alunni con disabilità che verranno supportati nell'individuazione di percorsi specifici e personalizzati per il loro apprendimento e inserimento scolastico.

In tema di valorizzazione dell'ambiente e del territorio, l'impegno della Provincia si concretizza attraverso l'aggiornamento del PTCP, strumento di pianificazione paesaggistica con il quale la Provincia svolge la funzione di raccordo e coordinamento della pianificazione urbanistica di livello regionale con gli strumenti adottati dai comuni del territorio. L'Ente parteciperà inoltre a processi di copianificazione interistituzionale e promuoverà il tema della pianificazione d'area vasta, partecipando anche a gruppi di studio nazionali sulla pianificazione provinciale.

**Strutture coinvolte**

Descrizione	Relazione	Competenza	Data Inizio	Data Fine
SERV.PROGET.EDILIZIA	Servizio	47,00%	01/01/2024	31/12/2026
SERV.GEST.MANUT.EDIL.BENI.PATR	Servizio	47,00%	01/01/2024	31/12/2026
SERV.P.TERR.AMB. SI COMUNICAZ	Servizio	6,00%	01/01/2023	31/12/2026



**QUALITA' DELL'EDILIZIA SCOLASTICA E PATRIMONIALE, DELLA PROGRAMMAZIONE DELLA RETE SCOLASTICA E DELL'OFFERTA FORMATIVA, DELL'AMBIENTE E DEL TERRITORIO**

**INDICATORI**

Descrizione	Tipo	Peso	Valore Atteso	Valore Atteso 2025	Valore Atteso 2026	Note
% di lavori avviati sul totale degli interventi su edifici scolastici previsti nell'elenco annuale (per avviate si intendono le opere con progetti esecutivi approvati con relativa determinazione a contrarre)	EFFICACIA	5,00	80,00	80,00	80,00	
% di lavori avviati sul totale degli interventi sul patrimonio immobiliare dell'Ente previsti nell'elenco annuale (per avviate si intendono le opere con progetti esecutivi approvati con relativa determinazione a contrarre)	EFFICIENZA	5,00	70,00	70,00	70,00	
Risultato soddisfacente dell'indagine di customer satisfaction somministrato alle istituzioni scolastiche relativamente al piano di utilizzo scolastico	EFFICIENZA	5,00	100,00	100,00	100,00	
Approvazione piano assegnazione fondi ai soggetti con disabilità individuati per le attività di sostegno individuale entro l'avvio dell'anno scolastico	EFFICACIA	5,00	100,00	100,00	100,00	
Risultato soddisfacente dell'indagine di customer satisfaction somministrato alle istituzioni scolastiche relativamente al Piano provinciale del dimensionamento scolastico e dell'offerta formativa	EFFICIENZA	5,00	100,00	100,00	100,00	
% incremento risorse dedicate alla manutenzione ordinaria degli istituti scolastici finanziata con fondi propri	EFFICIENZA	25,00	3,00	3,00	3,00	
% di lavori di manutenzione ordinaria rientranti in accordi quadro per l'affidamento	EFFICIENZA	20,00	50,00	70,00	80,00	(calcolati in termini finanziari)



**QUALITA' DELL'EDILIZIA SCOLASTICA E PATRIMONIALE, DELLA PROGRAMMAZIONE DELLA RETE SCOLASTICA E DELL'OFFERTA FORMATIVA, DELL'AMBIENTE E DEL TERRITORIO**

**INDICATORI**

Descrizione	Tipo	Peso	Valore Atteso	Valore Atteso 2025	Valore Atteso 2026	Note
Partecipazione a gruppi di studio interistituzionale per la pianificazione territoriale d'area vasta	EFFICACIA	10,00	100,00	100,00	100,00	
% di riduzione del consumo di energia negli edifici scolastici in cui sono stati effettuati interventi finalizzati all'efficiamento energetico	EFFICACIA	20,00	0,00			



# LA SEZIONE OPERATIVA (SeO)

## 5 LA PROGRAMMAZIONE OPERATIVA

La Sezione Operativa del DUP declina, in termini operativi, le scelte strategiche in precedenza tratteggiate.

Rinviando a quanto già trattato nella prima parte del presente documento, per alcuni aspetti quali l'analisi dei mezzi finanziari a disposizione, gli indirizzi in materia di tributi e tariffe, l'indebitamento, si intende presentare in questa sezione una lettura delle spese previste nel Bilancio di previsione, riclassificate in funzione delle linee programmatiche poste dall'amministrazione e tradotte nelle missioni e nei programmi previsti dalla vigente normativa.

### 5.1 CONSIDERAZIONI GENERALI

Nei paragrafi che seguono si evidenziano le modalità con cui le linee programmatiche che l'Amministrazione ha tracciato per il suo mandato possono tradursi in obiettivi di medio e di breve termine da conseguire.

A riguardo, in conformità alle previsioni del D.Lgs. n. 267/2000, l'intera attività prevista è stata articolata in missioni. Per ciascuna missione, poi, sono indicate le finalità che si intendono perseguire e le risorse umane e strumentali ad esso destinate, distinte per ciascuno degli esercizi in cui si articola il programma stesso e viene data specifica motivazione delle scelte adottate. Ad esse si rimanda per una valutazione delle differenze rispetto all'anno precedente.

Per ogni missione è stata altresì evidenziata l'articolazione della stessa in programmi e la relativa incidenza sul bilancio del prossimo triennio.

Tale aspetto del DUP assume un ruolo centrale indispensabile per una corretta programmazione delle attività a base del bilancio annuale e pluriennale, riproponendo una importante fase di collaborazione tra la parte politica ed amministrativa per la individuazione di obiettivi e, quindi, di risorse che, nel breve e nel medio termine, permettono agli amministratori di dare attuazione al proprio programma elettorale ed ai dirigenti di confrontarsi costantemente con essi.

Rinviando alla lettura dei contenuti di ciascuna missione, in questa parte introduttiva sono riproposte le principali linee guida su cui questa amministrazione intende muoversi anche per il prossimo triennio, al fine di ottenere miglioramenti in termini di efficacia dell'azione svolta ed economicità della stessa.

#### 5.1.1 Obiettivi degli organismi gestionali e partecipati dell'ente

Con riferimento agli obiettivi gestionali degli enti ed organismi direttamente partecipati, si sottolinea la crescente importanza di definire un modello di "governance esterna" diretta a "mettere in rete", in un progetto strategico comune, anche i soggetti partecipati dal nostro ente, così come previsto dalla vigente normativa e dagli obblighi in materia di Bilancio consolidato e di Gruppo Pubblico Locale.

A fine di definire il perimetro di operatività del Gruppo Pubblico Locale nonché le direttive e gli obiettivi delle singole entità partecipate, si rinvia al precedente paragrafo 2.3.

## **5.1.2 Coerenza delle previsioni con gli strumenti urbanistici**

L'intera attività programmatica illustrata nel presente documento trova presupposto e riscontro negli strumenti urbanistici operativi a livello territoriale, comunale e di ambito, quali: il Piano Regolatore Generale o Piano Urbanistico Comunale, i Piani settoriali, gli eventuali piani attuativi e programmi complessi.

Gli strumenti urbanistici generali e attuativi vigenti nel nostro ente sono i seguenti:

- PTCP - Piano Territoriale di Coordinamento Provinciale
- Adeguamento al PUT L.r. 27/2000 – D.C.P. n.59 del 23 luglio 2002
- Adozione Variante al PTCP, relativa all'adeguamento Normativo delle NTA - D.C.P. n.32 del 18.12.2020

Di seguito vengono illustrate le attività che il Servizio Pianificazione Territoriale e Ambientale, Digitalizzazione e Informazione - Ufficio Territorio e Pianificazione intende portare avanti nel triennio 2022-2024.

### **CONCLUSIONE DEL PROCEDIMENTO PER L'ADEGUAMENTO NORMATIVO DEL PTCP.**

Si attende il responso definitivo riguardo il Ricorso straordinario al Presidente della Repubblica, proposto dalla Provincia di Perugia e notificato alla Regione Umbria il 28/07/2022, per l'annullamento della Determina dirigenziale regionale n. 3408 del 08/04/2022, con cui si è archiviato il procedimento di approvazione della variante per l'adeguamento del Piano provinciale (PTCP), dichiarandolo improcedibile.

Per tale motivo si presume che, come previsto dall'art. 18 della L.R 1/2015 relativo alla Conferenza di copianificazione con la Regione, tutte le fasi procedurali potranno essere riattivate e portate a conclusione entro un anno dal positivo esito del ricorso sopra citato.

Sarà necessario per l'approvazione definitiva delle NTA del PTCP, di ulteriore impegno e preparazione da parte dell'Ufficio e del Servizio, oltre al coinvolgimento di nuovo personale, di alte professionalità e di tempo da impiegare per lo svolgimento di tutte le fasi.

Si evidenzia che nell'ipotesi di non poter proseguire nel completamento, tutto quello che è stato compiuto fino ad ora, resterebbe una semplice proposta di variante, priva di effetti.

### **ELABORAZIONE DI UNA GRIGLIA NORMATIVA E VALUTATIVA PROPEDEUTICA ALLA STESURA DI PARERI NELL'AMBITO DEI PROCEDIMENTI DI VAS, VIA, AUA E PAUR, NONCHÉ DELL'AMPIO PANORAMA AUTORIZZATORIO IN CAMPO AMBIENTALE IN CUI LA PROVINCIA È CHIAMATA COSTANTEMENTE AD INTERVENIRE.**

La continua richiesta e l'enorme numero di pareri da esprimere in seno alle Conferenze di Servizio, per le competenze Paesaggistiche della Provincia e le recenti esperienze in materia di rifiuti, dettate dai nuovi compiti assegnati al Servizio e all'Ufficio, mostrano un quadro progressivamente più complesso e particolarmente impegnativo. Inoltre i nuovi impegni riferiti al tema generale delle energie rinnovabili e della compatibilità ambientale di Piani e progetti, fino ad arrivare alle nuove tematiche che stanno investendo il territorio su iniziativa dei privati, genereranno la necessità di veloci, qualificate e complesse valutazioni nei procedimenti che le riguardano. In conformità a quanto descritto si renderà necessario ed urgente studiare una griglia normativa e valutativa in modo da poter essere propedeutica alla stesura dei pareri, attraverso il quale la Provincia sia in grado di sopperire alle varie richieste autorizzatorie nel miglior modo possibile e nel minor tempo. Le fasi che porteranno allo studio ed alla progettazione della griglia normativa definitiva chiederà nuovamente impegno e formazione da parte della struttura organizzativa dell'Ufficio.

Pertanto è necessario, anche in questo caso, che siano coinvolte professionalità in grado di portare a compimento gli obiettivi proposti e fondi adeguati per raggiungerli.

### **IMPLEMENTAZIONE DEL SITO WEBGIS CON ULTERIORI TEMATICHE IDONEE A COMPLETARE IL QUADRO DELLA PROPOSTA DIVULGATIVA RIGUARDO IL PTCP.**

L'Ente si è dotato di un sistema informativo per elaborare e condividere dati in rete attraverso specifiche applicazioni, in modo da divulgare tematiche inerenti il paesaggio e l'ambiente,

contenute nel PTCP, che sempre più interessano e coinvolgeranno in maniera dinamica le Pubbliche Amministrazioni ed in modo particolare i Comuni della provincia.

L'applicativo originario software GIS fino ad oggi utilizzato dall'Ufficio Territorio e Pianificazione, ha la necessità di essere implementato, in maniera costante, per sfruttare al massimo le potenzialità del sistema e quindi consentire di svolgere al meglio la propria attività, in un quadro di ammodernamento divulgativo sempre più ampio e particolareggiato e in continua evoluzione e soprattutto nell'ottica di una **"location platform"** accessibile a chiunque, ovunque e in qualsiasi momento, permettendo altresì agli operatori di lavorare direttamente con altre parti del sistema ArcGis e in rete **"cloud"**.

Si ritiene necessario implementare il sistema divulgativo messo in atto, in modo da migliorare le funzionalità e rispondere alle esigenze, sempre più crescenti, del pubblico. Azioni dinamiche in grado di fornire quanto richiesto dall'utenza, oltre a mettere a disposizione ed in Open Data, l'intero contenuto del piano provinciale (PTCP).

Occorre formare il personale interno alla Provincia, all'utilizzo della piattaforma sviluppata, in modo da essere agevolato nel rapportarsi con le tematiche paesaggistiche e ambientali.

Naturalmente tutto ciò è un punto di partenza, come si è ripetuto più volte nelle presentazioni pubbliche effettuate. Negli anni 2024-2026, tutto ciò potrà essere ulteriormente potenziato con nuove proposte, effettuate anche in collaborazione con altri servizi dell'Amministrazione, in **relazione ai programmi usati, creando collegamenti efficaci e proficui all'interno dei sistemi operativi utilizzati in Provincia.**

Proseguendo nelle fasi successive d'implementazione e con l'impiego di nuove risorse finanziarie, si potranno coinvolgere attivamente i Comuni della provincia, supportandoli in modo interdisciplinare, unendo le loro esigenze ai sistemi degli Uffici e dei Servizi provinciali.

## 5.2 ANALISI E VALUTAZIONE DEI MEZZI FINANZIARI

L'ente locale, per sua natura, è caratterizzato dall'esigenza di massimizzare la soddisfazione degli utenti-cittadini attraverso l'erogazione di servizi che trovano la copertura finanziaria in una antecedente attività di acquisizione delle risorse.

L'attività di ricerca delle fonti di finanziamento, sia per la copertura della spesa corrente che per quella d'investimento, ha costituito, pertanto, il primo momento dell'attività di programmazione del nostro ente. Da questa attività e dall'ammontare delle risorse che sono state preventivate, distinte a loro volta per natura e caratteristiche, sono, infatti, conseguite le successive previsioni di spesa.

Per questa ragione la programmazione operativa del DUP si sviluppa partendo dalle entrate e cercando di evidenziare le modalità con cui le stesse finanziano la spesa al fine di perseguire gli obiettivi definiti.

In particolare, nei paragrafi che seguono si analizzeranno le entrate dapprima nel loro complesso e, successivamente, si seguirà lo schema logico proposto dal legislatore, procedendo cioè dalla lettura delle aggregazioni di massimo livello (titoli) e cercando di evidenziare, per ciascun titolo:

- la valutazione generale sui mezzi finanziari, individuando le fonti di finanziamento ed evidenziando l'andamento storico degli stessi ed i relativi vincoli;
- gli indirizzi in materia di tributi e tariffe dei servizi;
- gli indirizzi sul ricorso all'indebitamento per il finanziamento degli investimenti.

### 5.2.1 Valutazione generale ed indirizzi relativi alle entrate

Per facilitare la lettura e l'apprezzamento dei mezzi finanziari in ragione delle rispettive fonti di finanziamento ed evidenziando l'andamento storico degli stessi, prima di passare all'analisi per titoli, viene analizzata, per ciascuna voce di entrata distinta per natura (fonte di provenienza), il trend fatto registrare nell'ultimo triennio nonché l'andamento prospettico previsto per il futuro triennio 2024/2026, evidenziando anche l'eventuale scostamento fatto registrare tra il dato 2023 e la previsione 2024.

Per maggiore chiarezza espositiva, le entrate saranno raggruppate distinguendo:

- dapprima le entrate correnti dalle altre entrate che, ai sensi delle vigenti previsioni di legge, contribuiscono al raggiungimento degli equilibri di parte corrente ed alla copertura delle spese correnti e per rimborso prestiti;
- successivamente, le restanti entrate in conto capitale, distinte anch'esse per natura / fonte di provenienza.

Tali informazioni sono riassunte nella tabella che segue.

Quadro riassuntivo delle entrate	Trend storico			Program. Annuale 2024	% Scostam. 2023/2024	Programmazione pluriennale	
	2021	2022	2023			2025	2026
Entrate Tributarie (Titolo 1)	55.577.833,71	49.621.220,97	50.529.541,64	52.629.220,97	4,16%	52.929.220,97	52.929.220,97
Entrate per Trasferimenti correnti (Titolo 2)	30.309.762,42	30.606.738,75	44.226.790,22	33.035.802,19	-25,30%	31.608.496,57	32.419.787,57
Entrate Extratributarie (Titolo 3)	4.128.753,23	3.949.781,35	5.913.055,22	3.599.363,77	-39,13%	3.576.784,96	3.576.784,96
<b>TOTALE ENTRATE CORRENTI</b>	<b>90.016.349,36</b>	<b>84.177.741,07</b>	<b>100.669.387,08</b>	<b>89.264.386,93</b>	<b>-11,33%</b>	<b>88.114.502,50</b>	<b>88.925.793,50</b>
Proventi oneri di urbanizzazione per spesa corrente	0,00	0,00	0,00	0,00	0%	0,00	0,00
Avanzo applicato spese correnti	2.124.724,35	2.077.901,90	7.713.948,81	0,00	-100,00%	0,00	0,00
Fondo pluriennale vincolato per spese correnti	2.677.657,14	2.732.049,58	2.304.306,12	9.247,44	-99,60%	9.247,44	6.291,67
Entrate da accensione di prestiti destinate a estinzione anticipata dei prestiti	0,00	0,00	0,00	0,00	0%	0,00	0,00
<b>TOTALE ENTRATE PER SPESE CORRENTI E RIMBORSO PRESTITI</b>	<b>94.818.730,85</b>	<b>88.987.692,55</b>	<b>110.687.642,01</b>	<b>89.273.634,37</b>	<b>-19,35%</b>	<b>88.123.749,94</b>	<b>88.932.085,17</b>
Tributi in conto capitale (Titolo 4 Tipologia 100)	0,00	0,00	0,00	0,00	0%	0,00	0,00
Contributi agli investimenti (Titolo 4 Tipologia 200)	106.400.107,50	108.561.721,83	55.870.692,81	54.552.365,69	-2,36%	45.312.361,98	79.493.405,15
Trasferimenti in conto capitale (Titolo 4 Tipologia 300)	0,00	0,00	0,00	0,00	0%	0,00	0,00
Alienazioni (Titolo 4 Tipologia 400)	0,00	0,00	0,00	0,00	0%	0,00	0,00

Proventi dei permessi a costruire destinati a spese di investimento	0,00	0,00	0,00	0,00	0%	0,00	0,00
Altre entrate in conto capitale (Titolo 4 Tipologia 500 al netto dei permessi a costruire - E.4.05.01.01.001)	0,00	0,00	0,00	0,00	0%	0,00	0,00
Entrate da riduzione di attività finanziarie (Titolo 5)	0,00	0,00	0,00	0,00	0%	0,00	0,00
Indebitamento (Titolo 6)	0,00	0,00	0,00	0,00	0%	0,00	0,00
Avanzo applicato spese investimento	3.970.523,30	24.182.401,05	14.125.054,70	0,00	-100,00%	0,00	0,00
Fondo pluriennale vincolato per spese in conto capitale	31.855.620,24	42.132.078,37	85.875.677,43	47.517,68	-99,94%	47.517,68	18.257,84
<b>TOTALE ENTRATE CONTO CAPITALE</b>	<b>142.226.251,04</b>	<b>174.876.201,25</b>	<b>155.871.424,94</b>	<b>54.599.883,37</b>	<b>-64,97%</b>	<b>45.359.879,66</b>	<b>79.511.662,99</b>

### 5.2.1.1 Entrate tributarie (1.00)

Nella sezione strategica del presente documento sono state analizzate le entrate tributarie distinte per tributo; nella presente sezione si procederà alla valutazione delle stesse distinguendole per tipologia, secondo la rinnovata classificazione delle entrate, secondo quanto esposto nella tabella che segue:

Tipologie	Trend storico			Program. Annuale 2024	% Scostam. 2023/2024	Programmazione pluriennale	
	2021	2022	2023			2025	2026
Tipologia 101: Imposte, tasse e proventi assimilati	52.117.466,51	49.621.220,97	50.529.541,64	52.629.220,97	4,16%	52.929.220,97	52.929.220,97
Tipologia 104: Compartecipazioni di tributi	0,00	0,00	0,00	0,00	0%	0,00	0,00
Tipologia 301: Fondi perequativi da Amministrazioni Centrali	3.460.367,20	0,00	0,00	0,00	0%	0,00	0,00
Tipologia 302: Fondi perequativi dalla Regione o Provincia autonoma (solo per Enti locali)	0,00	0,00	0,00	0,00	0%	0,00	0,00
<b>Totale TITOLO 1 (10000): Entrate correnti di natura tributaria, contributiva e perequativa</b>	<b>55.577.833,71</b>	<b>49.621.220,97</b>	<b>50.529.541,64</b>	<b>52.629.220,97</b>	<b>4,16%</b>	<b>52.929.220,97</b>	<b>52.929.220,97</b>

Le aliquote applicate dall'Ente per le entrate tributarie sono le stesse dell'anno 2016 e precedenti.

Per una valutazione sulle singole entrate tributarie e sul relativo gettito si rinvia a quanto riportato nella parte strategica del presente documento e nella nota integrativa.

### 5.2.1.2 Entrate da trasferimenti correnti (2.00)

Le entrate da trasferimenti correnti, anch'esse analizzate per tipologia, misurano la contribuzione da parte dello Stato, della regione, di organismi dell'Unione europea e di altri enti del settore pubblico allargato finalizzata sia ad assicurare l'ordinaria gestione dell'ente che ad erogare i servizi di propria competenza.

L'andamento di tali entrate, distinguendo il trend storico dallo sviluppo prospettico, è riassumibile nella seguente tabella:

Tipologie	Trend storico			Program. Annuale 2024	% Scostam. 2023/2024	Programmazione pluriennale	
	2021	2022	2023			2025	2026
Tipologia 101: Trasferimenti correnti da Amministrazioni pubbliche	30.309.762,42	30.606.738,75	44.226.790,22	33.035.802,19	-25,30%	31.608.496,57	32.419.787,57
Tipologia 102: Trasferimenti correnti da Famiglie	0,00	0,00	0,00	0,00	0%	0,00	0,00
Tipologia 103: Trasferimenti correnti da Imprese	0,00	0,00	0,00	0,00	0%	0,00	0,00
Tipologia 104: Trasferimenti correnti da Istituzioni Sociali Private	0,00	0,00	0,00	0,00	0%	0,00	0,00
Tipologia 105: Trasferimenti correnti dall'Unione europea e dal Resto del Mondo	0,00	0,00	0,00	0,00	0%	0,00	0,00
<b>Totale TITOLO 2 (20000): Trasferimenti correnti</b>	<b>30.309.762,42</b>	<b>30.606.738,75</b>	<b>44.226.790,22</b>	<b>33.035.802,19</b>	<b>-25,30%</b>	<b>31.608.496,57</b>	<b>32.419.787,57</b>

Per un approfondimento su tali voci si rinvia a quanto riportato nella nota integrativa.

### 5.2.1.3 Entrate extratributarie (3.00)

Le Entrate extratributarie contribuiscono, insieme alle entrate dei primi 2 titoli, a determinare l'ammontare complessivo delle risorse destinate al finanziamento della spesa corrente.

Per approfondirne il significato ed il contenuto delle stesse, nella tabella che segue si procede alla ulteriore scomposizione nelle varie tipologie, tenendo conto anche della maggiore importanza assunta da questa voce di bilancio, negli ultimi anni, nel panorama finanziario degli enti locali.

Tipologie	Trend storico			Program. Annuale 2024	% Scostam. 2023/2024	Programmazione pluriennale	
	2021	2022	2023			2025	2026
Tipologia 100: Vendita di beni e servizi e proventi derivanti dalla gestione dei beni	1.748.024,00	1.712.244,92	2.300.618,42	1.608.772,07	-30,07%	1.586.193,26	1.586.193,26
Tipologia 200: Proventi derivanti dall'attività di controllo e repressione delle irregolarità e degli illeciti	334.000,00	348.743,92	340.407,63	211.500,00	-37,87%	211.500,00	211.500,00
Tipologia 300: Interessi attivi	44.130,00	41.430,00	59.584,26	43.190,00	-27,51%	43.190,00	43.190,00
Tipologia 400: Altre entrate da redditi da capitale	34.301,70	34.301,70	171.508,50	34.301,70	-80,00%	34.301,70	34.301,70
Tipologia 500: Rimborsi e altre entrate correnti	1.968.297,53	1.813.060,81	3.040.936,41	1.701.600,00	-44,04%	1.701.600,00	1.701.600,00
<b>Totale TITOLO 3 (30000): Entrate extratributarie</b>	<b>4.128.753,23</b>	<b>3.949.781,35</b>	<b>5.913.055,22</b>	<b>3.599.363,77</b>	<b>-39,13%</b>	<b>3.576.784,96</b>	<b>3.576.784,96</b>

Per un ulteriore approfondimento sugli aspetti di dettaglio delle voci in esame, si rinvia a quanto riportato nella nota integrativa e nella parte strategica del presente documento.

### 5.2.1.4 Entrate in c/capitale (4.00)

Le entrate del titolo 4, a differenza di quelle analizzate fino ad ora, contribuiscono, insieme a quelle del titolo 6, al finanziamento delle spese d'investimento, ovvero all'acquisizione di quei beni a fecondità ripetuta, cioè utilizzati per più esercizi, nei processi produttivi/erogativi dell'ente locale. Nella tabella seguente vengono riassunti gli andamenti dei valori distinti per tipologie.

Tipologie	Trend storico			Program. Annuale 2024	% Scostam. 2023/2024	Programmazione pluriennale	
	2021	2022	2023			2025	2026
Tipologia 100: Tributi in conto capitale	0,00	0,00	0,00	0,00	0%	0,00	0,00
Tipologia 200: Contributi agli investimenti	106.400.107,50	108.561.721,83	55.870.692,81	54.552.365,69	-2,36%	45.312.361,98	79.493.405,15
Tipologia 300: Altri trasferimenti in conto capitale	0,00	0,00	0,00	0,00	0%	0,00	0,00
Tipologia 400: Entrate da alienazione di beni materiali e immateriali	0,00	0,00	0,00	0,00	0%	0,00	0,00
Tipologia 500: Altre entrate in conto capitale	0,00	0,00	0,00	0,00	0%	0,00	0,00
<b>Totale TITOLO 4 (40000): Entrate in conto capitale</b>	<b>106.400.107,50</b>	<b>108.561.721,83</b>	<b>55.870.692,81</b>	<b>54.552.365,69</b>	<b>-2,36%</b>	<b>45.312.361,98</b>	<b>79.493.405,15</b>

Per un approfondimento su tali voci si rinvia a quanto riportato nella nota integrativa.

### 5.2.1.5 Entrate da riduzione di attività finanziarie (5.00)

Le entrate ricomprese nel titolo 5, così meglio evidenziato nell'articolazione in tipologie, riportano le previsioni relative ad alienazioni di attività finanziarie oltre che operazioni di credito che non costituiscono fonti di finanziamento per l'ente. L'andamento di tali valori è riassunto nella seguente tabella.

Tipologie	Trend storico			Program. Annuale 2024	% Scostam. 2023/2024	Programmazione pluriennale	
	2021	2022	2023			2025	2026
Tipologia 100: Alienazione di attività finanziarie	0,00	0,00	0,00	0,00	0%	0,00	0,00
Tipologia 200: Riscossione crediti di breve termine	0,00	0,00	0,00	0,00	0%	0,00	0,00
Tipologia 300: Riscossione crediti di medio-lungo termine	0,00	0,00	0,00	0,00	0%	0,00	0,00
Tipologia 400: Altre entrate per riduzione di attività finanziarie	0,00	0,00	0,00	0,00	0%	0,00	0,00
<b>Totale TITOLO 5 (50000): Entrate da riduzione di attività finanziarie</b>	<b>0,00</b>	<b>0,00</b>	<b>0,00</b>	<b>0,00</b>	<b>0%</b>	<b>0,00</b>	<b>0,00</b>

Per un approfondimento su tali voci si rinvia a quanto riportato nella nota integrativa.

### 5.2.1.6 Entrate da accensione di prestiti (6.00)

Le entrate del titolo 6 sono caratterizzate dalla nascita di un rapporto debitorio nei confronti di un soggetto finanziatore (banca, Cassa DD.PP., sottoscrittori di obbligazioni) e, per disposizione legislativa, ad eccezione di alcuni casi appositamente previsti dalla legge, sono vincolate, nel loro utilizzo, alla realizzazione degli investimenti. Le voci in esame trovano evidenza nella tabella che segue.

Tipologie	Trend storico			Program. Annuale 2024	% Scostam. 2023/2024	Programmazione pluriennale	
	2021	2022	2023			2025	2026
Tipologia 100: Emissione di titoli obbligazionari	0,00	0,00	0,00	0,00	0%	0,00	0,00
Tipologia 200: Accensione prestiti a breve termine	0,00	0,00	0,00	0,00	0%	0,00	0,00
Tipologia 300: Accensione mutui e altri finanziamenti a medio lungo termine	0,00	0,00	0,00	0,00	0%	0,00	0,00
Tipologia 400: Altre forme di indebitamento	0,00	0,00	0,00	0,00	0%	0,00	0,00
<b>Totale TITOLO 6 (60000): Accensione prestiti</b>	<b>0,00</b>	<b>0,00</b>	<b>0,00</b>	<b>0,00</b>	<b>0%</b>	<b>0,00</b>	<b>0,00</b>

### 5.2.1.7 Entrate da anticipazione di cassa (7.00)

Le entrate del titolo 7 riportano le previsioni di una particolare fonte di finanziamento a breve costituita dalle anticipazioni da istituto tesoriere. L'andamento storico e prospettico di tali voci è rappresentato nella tabella successiva.

Tipologie	Trend storico			Program. Annuale 2024	% Scostam. 2023/2024	Programmazione pluriennale	
	2021	2022	2023			2025	2026
Tipologia 100: Anticipazioni da istituto tesoriere/cassiere	38.774.450,29	40.382.851,00	22.224.787,72	15.000.000,00	-32,51%	15.000.000,00	15.000.000,00
<b>Totale TITOLO 7 (70000): Anticipazioni da istituto tesoriere/cassiere</b>	<b>38.774.450,29</b>	<b>40.382.851,00</b>	<b>22.224.787,72</b>	<b>15.000.000,00</b>	<b>-32,51%</b>	<b>15.000.000,00</b>	<b>15.000.000,00</b>

L'Ente, in base alla situazione attuale considerando le somme vincolate giacenti in cassa e la possibilità di utilizzarle ai sensi dell'articolo 195 del D.lgs. 267/2000 e successive modifiche ed integrazioni, non prevede di attivare anticipazioni di tesoreria nel corso dell'anno.

### 5.3 ANALISI E VALUTAZIONE DEGLI IMPEGNI DI SPESA

La parte entrata, in precedenza esaminata, evidenzia come l'ente locale, nel rispetto dei vincoli che disciplinano la materia, acquisisca risorse ordinarie e straordinarie da destinare al finanziamento della gestione corrente, degli investimenti e al rimborso dei prestiti.

In questo capitolo ci occuperemo di analizzare le spese in maniera analoga a quanto visto per le entrate, cercheremo di far comprendere come le varie entrate siano state destinate dall'amministrazione al conseguimento degli obiettivi programmatici posti a base del presente documento.

#### 5.3.1 La visione d'insieme

Le risultanze contabili aggregate per titoli di entrata e di spesa, sono sintetizzate nella tabella sottostante, che espone gli effetti dell'intera attività programmata in termini di valori.

<b>Totali Entrate e Spese a confronto</b>	<b>2024</b>	<b>2025</b>	<b>2026</b>
<b>Entrate destinate a finanziare i programmi dell'Amministrazione</b>			
Avanzo d'amministrazione	0,00	0,00	0,00
Fondo pluriennale vincolato	56.765,12	56.765,12	24.549,51
<b>Totale TITOLO 1 (10000): Entrate correnti di natura tributaria, contributiva e perequativa</b>	<b>52.629.220,97</b>	<b>52.929.220,97</b>	<b>52.929.220,97</b>
<b>Totale TITOLO 2 (20000): Trasferimenti correnti</b>	<b>33.035.802,19</b>	<b>31.608.496,57</b>	<b>32.419.787,57</b>
<b>Totale TITOLO 3 (30000): Entrate extratributarie</b>	<b>3.599.363,77</b>	<b>3.576.784,96</b>	<b>3.576.784,96</b>
<b>Totale TITOLO 4 (40000): Entrate in conto capitale</b>	<b>54.552.365,69</b>	<b>45.312.361,98</b>	<b>79.493.405,15</b>
<b>Totale TITOLO 5 (50000): Entrate da riduzione di attività finanziarie</b>	<b>0,00</b>	<b>0,00</b>	<b>0,00</b>
<b>Totale TITOLO 6 (60000): Accensione prestiti</b>	<b>0,00</b>	<b>0,00</b>	<b>0,00</b>
<b>Totale TITOLO 7 (70000): Anticipazioni da istituto tesoriere/cassiere</b>	<b>15.000.000,00</b>	<b>15.000.000,00</b>	<b>15.000.000,00</b>
<b>Totale TITOLO 9 (90000): Entrate per conto terzi e partite di giro</b>	<b>25.086.000,00</b>	<b>25.086.000,00</b>	<b>25.086.000,00</b>
<b>TOTALE Entrate</b>	<b>183.959.517,74</b>	<b>173.569.629,60</b>	<b>208.529.748,16</b>
<b>Spese impegnate per finanziare i programmi dell'amministrazione</b>			
Disavanzo d'amministrazione	0,00	0,00	0,00
<b>Totale Titolo 1 - Spese correnti</b>	<b>84.213.094,94</b>	<b>82.921.216,23</b>	<b>83.558.361,09</b>
<b>Totale Titolo 2 - Spese in conto capitale</b>	<b>54.986.152,31</b>	<b>45.784.246,57</b>	<b>79.956.649,05</b>
<b>Totale Titolo 3 - Spese per incremento di attività finanziarie</b>	<b>0,00</b>	<b>0,00</b>	<b>0,00</b>
<b>Totale Titolo 4 - Rimborso prestiti</b>	<b>4.674.270,49</b>	<b>4.778.166,80</b>	<b>4.928.738,02</b>
<b>Totale Titolo 5 - Chiusura Anticipazioni ricevute da istituto tesoriere/cassiere</b>	<b>15.000.000,00</b>	<b>15.000.000,00</b>	<b>15.000.000,00</b>
<b>Totale Titolo 7 - Spese per conto terzi e partite di giro</b>	<b>25.086.000,00</b>	<b>25.086.000,00</b>	<b>25.086.000,00</b>
<b>TOTALE Spese</b>	<b>183.959.517,74</b>	<b>173.569.629,60</b>	<b>208.529.748,16</b>

Tale rappresentazione, seppur interessante in termini di visione d'insieme della gestione, non è in grado di evidenziare gli effetti dell'utilizzo delle risorse funzionali al conseguimento degli indirizzi che l'amministrazione ha posto. Per tale attività è necessario procedere all'analisi della spesa articolata per missioni, programmi ed obiettivi.



### 5.3.2 Programmi ed obiettivi operativi

Come già segnalato nella parte introduttiva del presente lavoro, il DUP, nelle intenzioni del legislatore, costituisce il documento di maggiore importanza nella definizione degli indirizzi e dal quale si evincono le scelte strategiche e programmatiche operate dall'amministrazione.

Gli obiettivi gestionali, infatti, non costituiscono che una ulteriore definizione dell'attività programmatica definita già nelle missioni e nei programmi del DUP .

Nella prima parte del documento sono state analizzate le missioni che compongono la spesa ed individuato gli obiettivi strategici ad esse riferibili.

Nella presente sezione, invece si approfondirà l'analisi delle missioni e dei programmi correlati, con particolare riferimento, alle finalità, agli obiettivi annuali e pluriennali e alle risorse umane finanziarie e strumentali assegnate per conseguirli.

Ciascuna missione, in ragione delle esigenze di gestione connesse tanto alle scelte di indirizzo quanto ai vincoli (normativi, tecnici o strutturali), riveste, all'interno del contesto di programmazione, una propria importanza e vede ad esso associati determinati macroaggregati di spesa, che ne misurano l'impatto sia sulla struttura organizzativa dell'ente che sulle entrate che lo finanziano.

L'attenzione dell'amministrazione verso una missione piuttosto che un'altra può essere misurata, inizialmente, dalla quantità di risorse assegnate. Si tratta di una prima valutazione che deve, di volta in volta, trovare conferma anche tenendo conto della natura della stessa.

Ciascuna missione è articolata in programmi che ne evidenziano in modo ancor più analitico le principali attività.

Volendo analizzare le scelte di programmazione operate si avrà:

Denominazione	Programmi Numero	Risorse assegnate 2024/2026	Spese previste 2024/2026
MISSIONE 01 - Servizi istituzionali, generali e di gestione	11	157.329.624,68	157.329.624,68
MISSIONE 02 - Giustizia	2	0,00	0,00
MISSIONE 03 - Ordine pubblico e sicurezza	2	0,00	0,00
MISSIONE 04 - Istruzione e diritto allo studio	6	172.419.061,12	172.419.061,12
MISSIONE 05 - Tutela e valorizzazione dei beni e delle attività culturali	2	495.000,00	495.000,00
MISSIONE 06 - Politiche giovanili, sport e tempo libero	2	0,00	0,00
MISSIONE 07 - Turismo	1	0,00	0,00
MISSIONE 08 - Assetto del territorio ed edilizia abitativa	2	882.870,69	882.870,69
MISSIONE 09 - Sviluppo sostenibile e tutela del territorio e dell'ambiente	8	8.441.274,30	8.441.274,30
MISSIONE 10 - Trasporti e diritto alla mobilità	5	85.761.955,94	85.761.955,94
MISSIONE 11 - Soccorso civile	2	24.000,00	24.000,00
MISSIONE 12 - Diritti sociali, politiche sociali e famiglia	9	37.500,00	37.500,00
MISSIONE 13 - Tutela della salute	1	0,00	0,00
MISSIONE 14 - Sviluppo economico e competitività	4	0,00	0,00
MISSIONE 15 - Politiche per il lavoro e la formazione professionale	3	406.821,21	406.821,21
MISSIONE 16 - Agricoltura, politiche agroalimentari e pesca	2	94.930,74	94.930,74
MISSIONE 17 - Energia e diversificazione delle fonti energetiche	1	0,00	0,00
MISSIONE 18 - Relazioni con le altre autonomie territoriali e locali	1	0,00	0,00
MISSIONE 19 - Relazioni internazionali	1	176.889,45	176.889,45
MISSIONE 20 - Fondi e accantonamenti	3	18.645.815,97	18.645.815,97
MISSIONE 50 - Debito pubblico	2	1.076.151,40	1.076.151,40
MISSIONE 60 - Anticipazioni finanziarie	1	45.009.000,00	45.009.000,00
MISSIONE 99 - Servizi per conto terzi	2	75.258.000,00	75.258.000,00

### **5.3.3 Analisi delle Missioni e dei Programmi**

---

Alle Missioni sono assegnate specifiche risorse per il finanziamento delle relative spese, come analiticamente indicato nelle successive tabelle:

<b>MISSIONE 01 - Servizi istituzionali, generali e di gestione</b>				
<b>Risorse assegnate al finanziamento della missione e dei programmi associati</b>	<b>2024</b>	<b>2025</b>	<b>2026</b>	<b>Totale</b>
Fondo pluriennale vincolato	0,00	0,00	0,00	0,00
- di cui non ricorrente	0,00	0,00	0,00	0,00
Avanzo vincolato	0,00	0,00	0,00	0,00
- di cui non ricorrente	0,00	0,00	0,00	0,00
Altre entrate aventi specifica destinazione	1.414.147,62	552.494,57	552.494,57	2.519.136,76
- di cui non ricorrente	861.653,05	0,00	0,00	861.653,05
Proventi dei servizi e vendita di beni	110.000,00	90.000,00	90.000,00	290.000,00
- di cui non ricorrente	0,00	0,00	0,00	0,00
Quote di risorse generali	51.547.861,02	51.511.355,15	51.461.271,75	154.520.487,92
- di cui non ricorrente	0,00	0,00	0,00	0,00
<b>TOTALE Entrate Missione</b>	<b>53.072.008,64</b>	<b>52.153.849,72</b>	<b>52.103.766,32</b>	<b>157.329.624,68</b>
<b>- di cui non ricorrente</b>	<b>861.653,05</b>	<b>0,00</b>	<b>0,00</b>	<b>861.653,05</b>

<b>Spese assegnate al finanziamento della missione e dei programmi associati</b>	<b>2024</b>	<b>2025</b>	<b>2026</b>	<b>Totale</b>
Titolo 1 - Spese correnti	51.469.456,83	51.457.050,53	51.456.338,96	154.382.846,32
Titolo 2 - Spese in conto capitale	1.053.903,05	119.250,00	121.778,56	1.294.931,61
Titolo 4 - Rimborso di prestiti	548.648,76	577.549,19	525.648,80	1.651.846,75
<b>TOTALE Spese Missione</b>	<b>53.072.008,64</b>	<b>52.153.849,72</b>	<b>52.103.766,32</b>	<b>157.329.624,68</b>

<b>Spese impiegate distinte per programmi associati</b>	<b>2024</b>	<b>2025</b>	<b>2026</b>	<b>Totale</b>
Totale Programma 01 - Organi istituzionali	135.721,09	135.721,09	135.721,09	407.163,27
Totale Programma 02 - Segreteria generale	2.013.866,79	2.013.866,79	2.013.866,79	6.041.600,37
Totale Programma 03 - Gestione economica, finanziaria, programmazione, provveditorato e controllo di gestione	37.187.871,03	37.211.644,51	37.280.894,62	111.680.410,16
Totale Programma 04 - Gestione delle entrate tributarie e servizi fiscali	234.085,37	234.085,37	234.085,37	702.256,11
Totale Programma 05 - Gestione dei beni demaniali e patrimoniali	2.610.591,63	2.627.491,63	2.622.491,63	7.860.574,89
Totale Programma 06 - Ufficio tecnico	3.564.905,57	2.704.673,17	2.610.339,66	8.879.918,40
Totale Programma 07 - Elezioni e consultazioni popolari - Anagrafe e stato civile	0,00	0,00	0,00	0,00
Totale Programma 08 - Statistica e sistemi informativi	2.055.633,60	1.966.633,60	1.966.633,60	5.988.900,80
Totale Programma 09 - Assistenza tecnico-amministrativa agli enti locali	1.266.392,80	1.266.392,80	1.266.392,80	3.799.178,40
Totale Programma 10 - Risorse umane	1.859.116,47	1.849.516,47	1.829.516,47	5.538.149,41
Totale Programma 11 - Altri servizi generali	2.143.824,29	2.143.824,29	2.143.824,29	6.431.472,87
<b>TOTALE MISSIONE 01 - Servizi istituzionali, generali e di gestione</b>	<b>53.072.008,64</b>	<b>52.153.849,72</b>	<b>52.103.766,32</b>	<b>157.329.624,68</b>

<b>MISSIONE 02 - Giustizia</b>				
Risorse assegnate al finanziamento della missione e dei programmi associati	2024	2025	2026	Totale
<b>TOTALE Entrate Missione</b>	<b>0,00</b>	<b>0,00</b>	<b>0,00</b>	<b>0,00</b>
<b>- di cui non ricorrente</b>	<b>0,00</b>	<b>0,00</b>	<b>0,00</b>	<b>0,00</b>

Spese assegnate al finanziamento della missione e dei programmi associati	2024	2025	2026	Totale
<b>TOTALE Spese Missione</b>	<b>0,00</b>	<b>0,00</b>	<b>0,00</b>	<b>0,00</b>

Spese impiegate distinte per programmi associati	2024	2025	2026	Totale
Totale Programma 01 - Uffici giudiziari	0,00	0,00	0,00	0,00
Totale Programma 02 - Casa circondariale e altri servizi	0,00	0,00	0,00	0,00
<b>TOTALE MISSIONE 02 - Giustizia</b>	<b>0,00</b>	<b>0,00</b>	<b>0,00</b>	<b>0,00</b>

<b>MISSIONE 03 - Ordine pubblico e sicurezza</b>				
Risorse assegnate al finanziamento della missione e dei programmi associati	2024	2025	2026	Totale
<b>TOTALE Entrate Missione</b>	<b>0,00</b>	<b>0,00</b>	<b>0,00</b>	<b>0,00</b>
<b>- di cui non ricorrente</b>	<b>0,00</b>	<b>0,00</b>	<b>0,00</b>	<b>0,00</b>

Spese assegnate al finanziamento della missione e dei programmi associati	2024	2025	2026	Totale
<b>TOTALE Spese Missione</b>	<b>0,00</b>	<b>0,00</b>	<b>0,00</b>	<b>0,00</b>

Spese impiegate distinte per programmi associati	2024	2025	2026	Totale
Totale Programma 01 - Polizia locale e amministrativa	0,00	0,00	0,00	0,00
Totale Programma 02 - Sistema integrato di sicurezza urbana	0,00	0,00	0,00	0,00
<b>TOTALE MISSIONE 03 - Ordine pubblico e sicurezza</b>	<b>0,00</b>	<b>0,00</b>	<b>0,00</b>	<b>0,00</b>

<b>MISSIONE 04 - Istruzione e diritto allo studio</b>				
<b>Risorse assegnate al finanziamento della missione e dei programmi associati</b>	<b>2024</b>	<b>2025</b>	<b>2026</b>	<b>Totale</b>
Fondo pluriennale vincolato	56.765,12	24.549,51	0,00	81.314,63
- di cui non ricorrente	0,00	0,00	0,00	0,00
Avanzo vincolato	0,00	0,00	0,00	0,00
- di cui non ricorrente	0,00	0,00	0,00	0,00
Altre entrate aventi specifica destinazione	40.892.931,37	35.653.606,44	67.006.273,94	143.552.811,75
- di cui non ricorrente	39.001.571,43	35.518.702,50	66.871.370,00	141.391.643,93
Proventi dei servizi e vendita di beni	40.000,00	40.000,00	40.000,00	120.000,00
- di cui non ricorrente	0,00	0,00	0,00	0,00
Quote di risorse generali	9.464.670,73	9.362.517,51	9.837.746,50	28.664.934,74
- di cui non ricorrente	0,00	0,00	0,00	0,00
<b>TOTALE Entrate Missione</b>	<b>50.454.367,22</b>	<b>45.080.673,46</b>	<b>76.884.020,44</b>	<b>172.419.061,12</b>
<b>- di cui non ricorrente</b>	<b>39.001.571,43</b>	<b>35.518.702,50</b>	<b>66.871.370,00</b>	<b>141.391.643,93</b>

<b>Spese assegnate al finanziamento della missione e dei programmi associati</b>	<b>2024</b>	<b>2025</b>	<b>2026</b>	<b>Totale</b>
Titolo 1 - Spese correnti	9.934.195,42	8.011.515,55	8.409.296,91	26.355.007,88
Titolo 2 - Spese in conto capitale	39.193.900,55	35.798.129,59	67.139.627,84	142.131.657,98
Titolo 4 - Rimborso di prestiti	1.326.271,25	1.271.028,32	1.335.095,69	3.932.395,26
<b>TOTALE Spese Missione</b>	<b>50.454.367,22</b>	<b>45.080.673,46</b>	<b>76.884.020,44</b>	<b>172.419.061,12</b>

<b>Spese impiegate distinte per programmi associati</b>	<b>2024</b>	<b>2025</b>	<b>2026</b>	<b>Totale</b>
Totale Programma 01 - Istruzione prescolastica	0,00	0,00	0,00	0,00
Totale Programma 02 - Altri ordini di istruzione non universitaria	50.304.367,22	44.930.673,46	76.734.020,44	171.969.061,12
Totale Programma 04 - Istruzione universitaria	0,00	0,00	0,00	0,00
Totale Programma 05 - Istruzione tecnica superiore	0,00	0,00	0,00	0,00
Totale Programma 06 - Servizi ausiliari all'istruzione	150.000,00	150.000,00	150.000,00	450.000,00
Totale Programma 07 - Diritto allo studio	0,00	0,00	0,00	0,00
<b>TOTALE MISSIONE 04 - Istruzione e diritto allo studio</b>	<b>50.454.367,22</b>	<b>45.080.673,46</b>	<b>76.884.020,44</b>	<b>172.419.061,12</b>

<b>MISSIONE 05 - Tutela e valorizzazione dei beni e delle attività culturali</b>				
<b>Risorse assegnate al finanziamento della missione e dei programmi associati</b>	<b>2024</b>	<b>2025</b>	<b>2026</b>	<b>Totale</b>
Fondo pluriennale vincolato	0,00	0,00	0,00	0,00
- di cui non ricorrente	0,00	0,00	0,00	0,00
Avanzo vincolato	0,00	0,00	0,00	0,00
- di cui non ricorrente	0,00	0,00	0,00	0,00
Altre entrate aventi specifica destinazione	25.000,00	25.000,00	25.000,00	75.000,00
- di cui non ricorrente	0,00	0,00	0,00	0,00
Proventi dei servizi e vendita di beni	0,00	0,00	0,00	0,00
- di cui non ricorrente	0,00	0,00	0,00	0,00
Quote di risorse generali	140.000,00	140.000,00	140.000,00	420.000,00
- di cui non ricorrente	0,00	0,00	0,00	0,00
<b>TOTALE Entrate Missione</b>	<b>165.000,00</b>	<b>165.000,00</b>	<b>165.000,00</b>	<b>495.000,00</b>
<b>- di cui non ricorrente</b>	<b>0,00</b>	<b>0,00</b>	<b>0,00</b>	<b>0,00</b>

<b>Spese assegnate al finanziamento della missione e dei programmi associati</b>	<b>2024</b>	<b>2025</b>	<b>2026</b>	<b>Totale</b>
Titolo 1 - Spese correnti	161.792,50	161.792,50	161.792,50	485.377,50
Titolo 2 - Spese in conto capitale	3.207,50	3.207,50	3.207,50	9.622,50
<b>TOTALE Spese Missione</b>	<b>165.000,00</b>	<b>165.000,00</b>	<b>165.000,00</b>	<b>495.000,00</b>

<b>Spese impiegate distinte per programmi associati</b>	<b>2024</b>	<b>2025</b>	<b>2026</b>	<b>Totale</b>
Totale Programma 01- Valorizzazione dei beni di interesse storico	165.000,00	165.000,00	165.000,00	495.000,00
Totale Programma 02 - Attività culturali e interventi diversi nel settore culturale	0,00	0,00	0,00	0,00
<b>TOTALE MISSIONE 05 - Tutela e valorizzazione dei beni e delle attività culturali</b>	<b>165.000,00</b>	<b>165.000,00</b>	<b>165.000,00</b>	<b>495.000,00</b>

<b>MISSIONE 06 - Politiche giovanili, sport e tempo libero</b>				
<b>Risorse assegnate al finanziamento della missione e dei programmi associati</b>	<b>2024</b>	<b>2025</b>	<b>2026</b>	<b>Totale</b>
<b>TOTALE Entrate Missione</b>	<b>0,00</b>	<b>0,00</b>	<b>0,00</b>	<b>0,00</b>
<b>- di cui non ricorrente</b>	<b>0,00</b>	<b>0,00</b>	<b>0,00</b>	<b>0,00</b>

<b>Spese assegnate al finanziamento della missione e dei programmi associati</b>	<b>2024</b>	<b>2025</b>	<b>2026</b>	<b>Totale</b>
<b>TOTALE Spese Missione</b>	<b>0,00</b>	<b>0,00</b>	<b>0,00</b>	<b>0,00</b>

<b>Spese impiegate distinte per programmi associati</b>	<b>2024</b>	<b>2025</b>	<b>2026</b>	<b>Totale</b>
Totale Programma 01 - Sport e tempo libero	0,00	0,00	0,00	0,00
Totale Programma 02 - Giovani	0,00	0,00	0,00	0,00
<b>TOTALE MISSIONE 06 - Politiche giovanili, sport e tempo libero</b>	<b>0,00</b>	<b>0,00</b>	<b>0,00</b>	<b>0,00</b>

MISSIONE 07 - Turismo				
Risorse assegnate al finanziamento della missione e dei programmi associati	2024	2025	2026	Totale
<b>TOTALE Entrate Missione</b>	<b>0,00</b>	<b>0,00</b>	<b>0,00</b>	<b>0,00</b>
- di cui non ricorrente	0,00	0,00	0,00	0,00

Spese assegnate al finanziamento della missione e dei programmi associati	2024	2025	2026	Totale
<b>TOTALE Spese Missione</b>	<b>0,00</b>	<b>0,00</b>	<b>0,00</b>	<b>0,00</b>

Spese impiegate distinte per programmi associati	2024	2025	2026	Totale
Totale Programma 01 - Sviluppo e valorizzazione del turismo	0,00	0,00	0,00	0,00
<b>TOTALE MISSIONE 07 - Turismo</b>	<b>0,00</b>	<b>0,00</b>	<b>0,00</b>	<b>0,00</b>

MISSIONE 08 - Assetto del territorio ed edilizia abitativa				
Risorse assegnate al finanziamento della missione e dei programmi associati	2024	2025	2026	Totale
Fondo pluriennale vincolato	0,00	0,00	0,00	0,00
- di cui non ricorrente	0,00	0,00	0,00	0,00
Avanzo vincolato	0,00	0,00	0,00	0,00
- di cui non ricorrente	0,00	0,00	0,00	0,00
Altre entrate aventi specifica destinazione	0,00	0,00	0,00	0,00
- di cui non ricorrente	0,00	0,00	0,00	0,00
Proventi dei servizi e vendita di beni	0,00	0,00	0,00	0,00
- di cui non ricorrente	0,00	0,00	0,00	0,00
Quote di risorse generali	278.290,23	302.290,23	302.290,23	882.870,69
- di cui non ricorrente	0,00	0,00	0,00	0,00
<b>TOTALE Entrate Missione</b>	<b>278.290,23</b>	<b>302.290,23</b>	<b>302.290,23</b>	<b>882.870,69</b>
- di cui non ricorrente	0,00	0,00	0,00	0,00

Spese assegnate al finanziamento della missione e dei programmi associati	2024	2025	2026	Totale
Titolo 1 - Spese correnti	272.290,23	272.290,23	272.290,23	816.870,69
Titolo 2 - Spese in conto capitale	6.000,00	30.000,00	30.000,00	66.000,00
<b>TOTALE Spese Missione</b>	<b>278.290,23</b>	<b>302.290,23</b>	<b>302.290,23</b>	<b>882.870,69</b>

Spese impiegate distinte per programmi associati	2024	2025	2026	Totale
Totale Programma 01 - Urbanistica e assetto del territorio	278.290,23	302.290,23	302.290,23	882.870,69
Totale Programma 02 - Edilizia residenziale pubblica e locale e piani di edilizia economico-popolare	0,00	0,00	0,00	0,00
<b>TOTALE MISSIONE 08 - Assetto del territorio ed edilizia abitativa</b>	<b>278.290,23</b>	<b>302.290,23</b>	<b>302.290,23</b>	<b>882.870,69</b>

<b>MISSIONE 09 - Sviluppo sostenibile e tutela del territorio e dell'ambiente</b>				
<b>Risorse assegnate al finanziamento della missione e dei programmi associati</b>	<b>2024</b>	<b>2025</b>	<b>2026</b>	<b>Totale</b>
Fondo pluriennale vincolato	0,00	0,00	0,00	0,00
- di cui non ricorrente	0,00	0,00	0,00	0,00
Avanzo vincolato	0,00	0,00	0,00	0,00
- di cui non ricorrente	0,00	0,00	0,00	0,00
Altre entrate aventi specifica destinazione	18.250,00	18.250,00	18.250,00	54.750,00
- di cui non ricorrente	0,00	0,00	0,00	0,00
Proventi dei servizi e vendita di beni	0,00	0,00	0,00	0,00
- di cui non ricorrente	0,00	0,00	0,00	0,00
Quote di risorse generali	2.798.324,97	2.794.355,64	2.793.843,69	8.386.524,30
- di cui non ricorrente	0,00	0,00	0,00	0,00
<b>TOTALE Entrate Missione</b>	<b>2.816.574,97</b>	<b>2.812.605,64</b>	<b>2.812.093,69</b>	<b>8.441.274,30</b>
<b>- di cui non ricorrente</b>	<b>0,00</b>	<b>0,00</b>	<b>0,00</b>	<b>0,00</b>

<b>Spese assegnate al finanziamento della missione e dei programmi associati</b>	<b>2024</b>	<b>2025</b>	<b>2026</b>	<b>Totale</b>
Titolo 1 - Spese correnti	2.443.945,44	2.422.776,02	2.403.294,96	7.270.016,42
Titolo 4 - Rimborso di prestiti	372.629,53	389.829,62	408.798,73	1.171.257,88
<b>TOTALE Spese Missione</b>	<b>2.816.574,97</b>	<b>2.812.605,64</b>	<b>2.812.093,69</b>	<b>8.441.274,30</b>

<b>Spese impiegate distinte per programmi associati</b>	<b>2024</b>	<b>2025</b>	<b>2026</b>	<b>Totale</b>
Totale Programma 01 - Difesa del suolo	882.885,43	882.885,43	882.885,43	2.648.656,29
Totale Programma 02 - Tutela, valorizzazione e recupero ambientale	0,00	0,00	0,00	0,00
Totale Programma 03 - Rifiuti	0,00	0,00	0,00	0,00
Totale Programma 04 - Servizio idrico integrato	0,00	0,00	0,00	0,00
Totale Programma 05 - Aree protette, parchi naturali, protezione naturalistica e forestazione	0,00	0,00	0,00	0,00
Totale Programma 06 - Tutela e valorizzazione delle risorse idriche	623.689,54	619.720,21	619.208,26	1.862.618,01
Totale Programma 07 - Sviluppo sostenibile territorio montano piccoli Comuni	0,00	0,00	0,00	0,00
Totale Programma 08 - Qualità dell'aria e riduzione dell'inquinamento	1.310.000,00	1.310.000,00	1.310.000,00	3.930.000,00
<b>TOTALE MISSIONE 09 - Sviluppo sostenibile e tutela del territorio e dell'ambiente</b>	<b>2.816.574,97</b>	<b>2.812.605,64</b>	<b>2.812.093,69</b>	<b>8.441.274,30</b>



<b>MISSIONE 10 - Trasporti e diritto alla mobilità</b>				
<b>Risorse assegnate al finanziamento della missione e dei programmi associati</b>	<b>2024</b>	<b>2025</b>	<b>2026</b>	<b>Totale</b>
Fondo pluriennale vincolato	0,00	0,00	0,00	0,00
- di cui non ricorrente	0,00	0,00	0,00	0,00
Avanzo vincolato	0,00	0,00	0,00	0,00
- di cui non ricorrente	0,00	0,00	0,00	0,00
Altre entrate aventi specifica destinazione	15.493.503,21	10.598.021,48	13.426.397,15	39.517.921,84
- di cui non ricorrente	14.689.141,21	9.793.659,48	12.622.035,15	37.104.835,84
Proventi dei servizi e vendita di beni	380.000,00	380.000,00	380.000,00	1.140.000,00
- di cui non ricorrente	0,00	0,00	0,00	0,00
Quote di risorse generali	14.907.396,20	15.637.406,37	14.559.231,53	45.104.034,10
- di cui non ricorrente	0,00	0,00	0,00	0,00
<b>TOTALE Entrate Missione</b>	<b>30.780.899,41</b>	<b>26.615.427,85</b>	<b>28.365.628,68</b>	<b>85.761.955,94</b>
<b>- di cui non ricorrente</b>	<b>14.689.141,21</b>	<b>9.793.659,48</b>	<b>12.622.035,15</b>	<b>37.104.835,84</b>

<b>Spese assegnate al finanziamento della missione e dei programmi associati</b>	<b>2024</b>	<b>2025</b>	<b>2026</b>	<b>Totale</b>
Titolo 1 - Spese correnti	13.833.207,68	14.461.095,08	13.274.980,69	41.569.283,45
Titolo 2 - Spese in conto capitale	14.729.141,21	9.833.659,48	12.662.035,15	37.224.835,84
Titolo 4 - Rimborso di prestiti	2.218.550,52	2.320.673,29	2.428.612,84	6.967.836,65
<b>TOTALE Spese Missione</b>	<b>30.780.899,41</b>	<b>26.615.427,85</b>	<b>28.365.628,68</b>	<b>85.761.955,94</b>

<b>Spese impiegate distinte per programmi associati</b>	<b>2024</b>	<b>2025</b>	<b>2026</b>	<b>Totale</b>
Totale Programma 01 - Trasporto ferroviario	0,00	0,00	0,00	0,00
Totale Programma 02 - Trasporto pubblico locale	1.096.015,66	1.096.015,66	1.096.015,66	3.288.046,98
Totale Programma 03 - Trasporto per vie d'acqua	204.000,00	204.000,00	204.000,00	612.000,00
Totale Programma 04 - Altre modalità di trasporto	0,00	0,00	0,00	0,00
Totale Programma 05 - Viabilità e infrastrutture stradali	29.480.883,75	25.315.412,19	27.065.613,02	81.861.908,96
<b>TOTALE MISSIONE 10 - Trasporti e diritto alla mobilità</b>	<b>30.780.899,41</b>	<b>26.615.427,85</b>	<b>28.365.628,68</b>	<b>85.761.955,94</b>

<b>MISSIONE 11 - Soccorso civile</b>				
<b>Risorse assegnate al finanziamento della missione e dei programmi associati</b>	<b>2024</b>	<b>2025</b>	<b>2026</b>	<b>Totale</b>
Fondo pluriennale vincolato	0,00	0,00	0,00	0,00
- di cui non ricorrente	0,00	0,00	0,00	0,00
Avanzo vincolato	0,00	0,00	0,00	0,00
- di cui non ricorrente	0,00	0,00	0,00	0,00
Altre entrate aventi specifica destinazione	0,00	0,00	0,00	0,00
- di cui non ricorrente	0,00	0,00	0,00	0,00
Proventi dei servizi e vendita di beni	0,00	0,00	0,00	0,00
- di cui non ricorrente	0,00	0,00	0,00	0,00
Quote di risorse generali	8.000,00	8.000,00	8.000,00	24.000,00
- di cui non ricorrente	0,00	0,00	0,00	0,00
<b>TOTALE Entrate Missione</b>	<b>8.000,00</b>	<b>8.000,00</b>	<b>8.000,00</b>	<b>24.000,00</b>
<b>- di cui non ricorrente</b>	<b>0,00</b>	<b>0,00</b>	<b>0,00</b>	<b>0,00</b>

<b>Spese assegnate al finanziamento della missione e dei programmi associati</b>	<b>2024</b>	<b>2025</b>	<b>2026</b>	<b>Totale</b>
Titolo 1 - Spese correnti	8.000,00	8.000,00	8.000,00	24.000,00
<b>TOTALE Spese Missione</b>	<b>8.000,00</b>	<b>8.000,00</b>	<b>8.000,00</b>	<b>24.000,00</b>

<b>Spese impiegate distinte per programmi associati</b>	<b>2024</b>	<b>2025</b>	<b>2026</b>	<b>Totale</b>
Totale Programma 01 - Sistema di protezione civile	8.000,00	8.000,00	8.000,00	24.000,00
Totale Programma 02 - Interventi a seguito di calamità naturali	0,00	0,00	0,00	0,00
<b>TOTALE MISSIONE 11 - Soccorso civile</b>	<b>8.000,00</b>	<b>8.000,00</b>	<b>8.000,00</b>	<b>24.000,00</b>

<b>MISSIONE 12 - Diritti sociali, politiche sociali e famiglia</b>				
<b>Risorse assegnate al finanziamento della missione e dei programmi associati</b>	<b>2024</b>	<b>2025</b>	<b>2026</b>	<b>Totale</b>
Fondo pluriennale vincolato	0,00	0,00	0,00	0,00
- di cui non ricorrente	0,00	0,00	0,00	0,00
Avanzo vincolato	0,00	0,00	0,00	0,00
- di cui non ricorrente	0,00	0,00	0,00	0,00
Altre entrate aventi specifica destinazione	0,00	0,00	0,00	0,00
- di cui non ricorrente	0,00	0,00	0,00	0,00
Proventi dei servizi e vendita di beni	0,00	0,00	0,00	0,00
- di cui non ricorrente	0,00	0,00	0,00	0,00
Quote di risorse generali	12.500,00	12.500,00	12.500,00	37.500,00
- di cui non ricorrente	0,00	0,00	0,00	0,00
<b>TOTALE Entrate Missione</b>	<b>12.500,00</b>	<b>12.500,00</b>	<b>12.500,00</b>	<b>37.500,00</b>
<b>- di cui non ricorrente</b>	<b>0,00</b>	<b>0,00</b>	<b>0,00</b>	<b>0,00</b>

<b>Spese assegnate al finanziamento della missione e dei programmi associati</b>	<b>2024</b>	<b>2025</b>	<b>2026</b>	<b>Totale</b>
Titolo 1 - Spese correnti	12.500,00	12.500,00	12.500,00	37.500,00
<b>TOTALE Spese Missione</b>	<b>12.500,00</b>	<b>12.500,00</b>	<b>12.500,00</b>	<b>37.500,00</b>

<b>Spese impiegate distinte per programmi associati</b>	<b>2024</b>	<b>2025</b>	<b>2026</b>	<b>Totale</b>
Totale Programma 01 - Interventi per l'infanzia e i minori e per asili nido	0,00	0,00	0,00	0,00
Totale Programma 02 - Interventi per la disabilità	0,00	0,00	0,00	0,00
Totale Programma 03 - Interventi per gli anziani	0,00	0,00	0,00	0,00
Totale Programma 04 - Interventi per soggetti a rischio di esclusione sociale	0,00	0,00	0,00	0,00
Totale Programma 05 - Interventi per le famiglie	0,00	0,00	0,00	0,00
Totale Programma 06 - Interventi per il diritto alla casa	0,00	0,00	0,00	0,00
Totale Programma 07 - Programmazione e governo della rete dei servizi sociosanitari e sociali	0,00	0,00	0,00	0,00
Totale Programma 08 - Cooperazione e associazionismo	12.500,00	12.500,00	12.500,00	37.500,00
Totale Programma 09 - Servizio necroscopico e cimiteriale	0,00	0,00	0,00	0,00
<b>TOTALE MISSIONE 12 - Diritti sociali, politiche sociali e famiglia</b>	<b>12.500,00</b>	<b>12.500,00</b>	<b>12.500,00</b>	<b>37.500,00</b>

MISSIONE 13 - Tutela della salute				
Risorse assegnate al finanziamento della missione e dei programmi associati	2024	2025	2026	Totale
<b>TOTALE Entrate Missione</b>	<b>0,00</b>	<b>0,00</b>	<b>0,00</b>	<b>0,00</b>
- di cui non ricorrente	0,00	0,00	0,00	0,00

Spese assegnate al finanziamento della missione e dei programmi associati	2024	2025	2026	Totale
<b>TOTALE Spese Missione</b>	<b>0,00</b>	<b>0,00</b>	<b>0,00</b>	<b>0,00</b>

Spese impiegate distinte per programmi associati	2024	2025	2026	Totale
Totale Programma 07 - Ulteriori spese in materia sanitaria	0,00	0,00	0,00	0,00
<b>TOTALE MISSIONE 13 - Tutela della salute</b>	<b>0,00</b>	<b>0,00</b>	<b>0,00</b>	<b>0,00</b>

MISSIONE 14 - Sviluppo economico e competitività				
Risorse assegnate al finanziamento della missione e dei programmi associati	2024	2025	2026	Totale
<b>TOTALE Entrate Missione</b>	<b>0,00</b>	<b>0,00</b>	<b>0,00</b>	<b>0,00</b>
- di cui non ricorrente	0,00	0,00	0,00	0,00

Spese assegnate al finanziamento della missione e dei programmi associati	2024	2025	2026	Totale
<b>TOTALE Spese Missione</b>	<b>0,00</b>	<b>0,00</b>	<b>0,00</b>	<b>0,00</b>

Spese impiegate distinte per programmi associati	2024	2025	2026	Totale
Totale Programma 01 - Industria PMI e Artigianato	0,00	0,00	0,00	0,00
Totale Programma 02 - Commercio - reti distributive - tutela dei consumatori	0,00	0,00	0,00	0,00
Totale Programma 03 - Ricerca e innovazione	0,00	0,00	0,00	0,00
Totale Programma 04 - Reti e altri servizi di pubblica utilità	0,00	0,00	0,00	0,00
<b>TOTALE MISSIONE 14 - Sviluppo economico e competitività</b>	<b>0,00</b>	<b>0,00</b>	<b>0,00</b>	<b>0,00</b>

<b>MISSIONE 15 - Politiche per il lavoro e la formazione professionale</b>				
<b>Risorse assegnate al finanziamento della missione e dei programmi associati</b>	<b>2024</b>	<b>2025</b>	<b>2026</b>	<b>Totale</b>
Fondo pluriennale vincolato	0,00	0,00	0,00	0,00
- di cui non ricorrente	0,00	0,00	0,00	0,00
Avanzo vincolato	0,00	0,00	0,00	0,00
- di cui non ricorrente	0,00	0,00	0,00	0,00
Altre entrate aventi specifica destinazione	0,00	0,00	0,00	0,00
- di cui non ricorrente	0,00	0,00	0,00	0,00
Proventi dei servizi e vendita di beni	0,00	0,00	0,00	0,00
- di cui non ricorrente	0,00	0,00	0,00	0,00
Quote di risorse generali	135.607,07	135.607,07	135.607,07	406.821,21
- di cui non ricorrente	0,00	0,00	0,00	0,00
<b>TOTALE Entrate Missione</b>	<b>135.607,07</b>	<b>135.607,07</b>	<b>135.607,07</b>	<b>406.821,21</b>
<b>- di cui non ricorrente</b>	<b>0,00</b>	<b>0,00</b>	<b>0,00</b>	<b>0,00</b>

<b>Spese assegnate al finanziamento della missione e dei programmi associati</b>	<b>2024</b>	<b>2025</b>	<b>2026</b>	<b>Totale</b>
Titolo 1 - Spese correnti	135.607,07	135.607,07	135.607,07	406.821,21
<b>TOTALE Spese Missione</b>	<b>135.607,07</b>	<b>135.607,07</b>	<b>135.607,07</b>	<b>406.821,21</b>

<b>Spese impiegate distinte per programmi associati</b>	<b>2024</b>	<b>2025</b>	<b>2026</b>	<b>Totale</b>
Totale Programma 01 - Servizi per lo sviluppo del mercato del lavoro	0,00	0,00	0,00	0,00
Totale Programma 02 - Formazione professionale	0,00	0,00	0,00	0,00
Totale Programma 03 - Sostegno all'occupazione	135.607,07	135.607,07	135.607,07	406.821,21
<b>TOTALE MISSIONE 15 - Politiche per il lavoro e la formazione professionale</b>	<b>135.607,07</b>	<b>135.607,07</b>	<b>135.607,07</b>	<b>406.821,21</b>

<b>MISSIONE 16 - Agricoltura, politiche agroalimentari e pesca</b>				
<b>Risorse assegnate al finanziamento della missione e dei programmi associati</b>	<b>2024</b>	<b>2025</b>	<b>2026</b>	<b>Totale</b>
Fondo pluriennale vincolato	0,00	0,00	0,00	0,00
- di cui non ricorrente	0,00	0,00	0,00	0,00
Avanzo vincolato	0,00	0,00	0,00	0,00
- di cui non ricorrente	0,00	0,00	0,00	0,00
Altre entrate aventi specifica destinazione	0,00	0,00	0,00	0,00
- di cui non ricorrente	0,00	0,00	0,00	0,00
Proventi dei servizi e vendita di beni	0,00	0,00	0,00	0,00
- di cui non ricorrente	0,00	0,00	0,00	0,00
Quote di risorse generali	31.643,58	31.643,58	31.643,58	94.930,74
- di cui non ricorrente	0,00	0,00	0,00	0,00
<b>TOTALE Entrate Missione</b>	<b>31.643,58</b>	<b>31.643,58</b>	<b>31.643,58</b>	<b>94.930,74</b>
<b>- di cui non ricorrente</b>	<b>0,00</b>	<b>0,00</b>	<b>0,00</b>	<b>0,00</b>

<b>Spese assegnate al finanziamento della missione e dei programmi associati</b>	<b>2024</b>	<b>2025</b>	<b>2026</b>	<b>Totale</b>
Titolo 1 - Spese correnti	19.160,47	18.586,43	17.985,91	55.732,81
Titolo 4 - Rimborso di prestiti	12.483,11	13.057,15	13.657,67	39.197,93
<b>TOTALE Spese Missione</b>	<b>31.643,58</b>	<b>31.643,58</b>	<b>31.643,58</b>	<b>94.930,74</b>

<b>Spese impiegate distinte per programmi associati</b>	<b>2024</b>	<b>2025</b>	<b>2026</b>	<b>Totale</b>
Totale Programma 01 - Sviluppo del settore agricolo e del sistema agroalimentare	0,00	0,00	0,00	0,00
Totale Programma 02 - Caccia e pesca	31.643,58	31.643,58	31.643,58	94.930,74
<b>TOTALE MISSIONE 16 - Agricoltura, politiche agroalimentari e pesca</b>	<b>31.643,58</b>	<b>31.643,58</b>	<b>31.643,58</b>	<b>94.930,74</b>

<b>MISSIONE 17 - Energia e diversificazione delle fonti energetiche</b>				
<b>Risorse assegnate al finanziamento della missione e dei programmi associati</b>	<b>2024</b>	<b>2025</b>	<b>2026</b>	<b>Totale</b>
<b>TOTALE Entrate Missione</b>	<b>0,00</b>	<b>0,00</b>	<b>0,00</b>	<b>0,00</b>
<b>- di cui non ricorrente</b>	<b>0,00</b>	<b>0,00</b>	<b>0,00</b>	<b>0,00</b>

<b>Spese assegnate al finanziamento della missione e dei programmi associati</b>	<b>2024</b>	<b>2025</b>	<b>2026</b>	<b>Totale</b>
<b>TOTALE Spese Missione</b>	<b>0,00</b>	<b>0,00</b>	<b>0,00</b>	<b>0,00</b>

<b>Spese impiegate distinte per programmi associati</b>	<b>2024</b>	<b>2025</b>	<b>2026</b>	<b>Totale</b>
Totale Programma 01 - Fonti energetiche	0,00	0,00	0,00	0,00
<b>TOTALE MISSIONE 17 - Energia e diversificazione delle fonti energetiche</b>	<b>0,00</b>	<b>0,00</b>	<b>0,00</b>	<b>0,00</b>

MISSIONE 18 - Relazioni con le altre autonomie territoriali e locali				
Risorse assegnate al finanziamento della missione e dei programmi associati	2024	2025	2026	Totale
<b>TOTALE Entrate Missione</b>	<b>0,00</b>	<b>0,00</b>	<b>0,00</b>	<b>0,00</b>
- di cui non ricorrente	0,00	0,00	0,00	0,00
Spese assegnate al finanziamento della missione e dei programmi associati				
TOTALE Spese Missione	2024	2025	2026	Totale
<b>TOTALE Spese Missione</b>	<b>0,00</b>	<b>0,00</b>	<b>0,00</b>	<b>0,00</b>
Spese impiegate distinte per programmi associati				
TOTALE MISSIONE 18 - Relazioni con le altre autonomie territoriali e locali	2024	2025	2026	Totale
Totale Programma 01 - Relazioni finanziarie con le altre autonomie territoriali	0,00	0,00	0,00	0,00
<b>TOTALE MISSIONE 18 - Relazioni con le altre autonomie territoriali e locali</b>	<b>0,00</b>	<b>0,00</b>	<b>0,00</b>	<b>0,00</b>

MISSIONE 19 - Relazioni internazionali				
Risorse assegnate al finanziamento della missione e dei programmi associati	2024	2025	2026	Totale
Fondo pluriennale vincolato	0,00	0,00	0,00	0,00
- di cui non ricorrente	0,00	0,00	0,00	0,00
Avanzo vincolato	0,00	0,00	0,00	0,00
- di cui non ricorrente	0,00	0,00	0,00	0,00
Altre entrate aventi specifica destinazione	0,00	0,00	0,00	0,00
- di cui non ricorrente	0,00	0,00	0,00	0,00
Proventi dei servizi e vendita di beni	0,00	0,00	0,00	0,00
- di cui non ricorrente	0,00	0,00	0,00	0,00
Quote di risorse generali	58.963,15	58.963,15	58.963,15	176.889,45
- di cui non ricorrente	0,00	0,00	0,00	0,00
<b>TOTALE Entrate Missione</b>	<b>58.963,15</b>	<b>58.963,15</b>	<b>58.963,15</b>	<b>176.889,45</b>
- di cui non ricorrente	0,00	0,00	0,00	0,00

Spese assegnate al finanziamento della missione e dei programmi associati				
TOTALE Spese Missione	2024	2025	2026	Totale
TITOLO 1 - Spese correnti	58.963,15	58.963,15	58.963,15	176.889,45
<b>TOTALE Spese Missione</b>	<b>58.963,15</b>	<b>58.963,15</b>	<b>58.963,15</b>	<b>176.889,45</b>

Spese impiegate distinte per programmi associati				
TOTALE MISSIONE 19 - Relazioni internazionali	2024	2025	2026	Totale
Totale Programma 01 - Relazioni internazionali e Cooperazione allo sviluppo	58.963,15	58.963,15	58.963,15	176.889,45
<b>TOTALE MISSIONE 19 - Relazioni internazionali</b>	<b>58.963,15</b>	<b>58.963,15</b>	<b>58.963,15</b>	<b>176.889,45</b>

<b>MISSIONE 20 - Fondi e accantonamenti</b>				
<b>Risorse assegnate al finanziamento della missione e dei programmi associati</b>	<b>2024</b>	<b>2025</b>	<b>2026</b>	<b>Totale</b>
Fondo pluriennale vincolato	0,00	0,00	0,00	0,00
- di cui non ricorrente	0,00	0,00	0,00	0,00
Avanzo vincolato	0,00	0,00	0,00	0,00
- di cui non ricorrente	0,00	0,00	0,00	0,00
Altre entrate aventi specifica destinazione	14.009,49	14.009,49	14.009,49	42.028,47
- di cui non ricorrente	0,00	0,00	0,00	0,00
Proventi dei servizi e vendita di beni	0,00	0,00	0,00	0,00
- di cui non ricorrente	0,00	0,00	0,00	0,00
Quote di risorse generali	5.684.389,51	5.731.362,47	7.188.035,52	18.603.787,50
- di cui non ricorrente	0,00	0,00	0,00	0,00
<b>TOTALE Entrate Missione</b>	<b>5.698.399,00</b>	<b>5.745.371,96</b>	<b>7.202.045,01</b>	<b>18.645.815,97</b>
<b>- di cui non ricorrente</b>	<b>0,00</b>	<b>0,00</b>	<b>0,00</b>	<b>0,00</b>

<b>Spese assegnate al finanziamento della missione e dei programmi associati</b>	<b>2024</b>	<b>2025</b>	<b>2026</b>	<b>Totale</b>
Titolo 1 - Spese correnti	5.698.399,00	5.745.371,96	7.202.045,01	18.645.815,97
<b>TOTALE Spese Missione</b>	<b>5.698.399,00</b>	<b>5.745.371,96</b>	<b>7.202.045,01</b>	<b>18.645.815,97</b>

<b>Spese impiegate distinte per programmi associati</b>	<b>2024</b>	<b>2025</b>	<b>2026</b>	<b>Totale</b>
Totale Programma 01 - Fondo di riserva	900.000,00	950.000,00	1.150.000,00	3.000.000,00
Totale Programma 02 - Fondo crediti di dubbia esigibilità	4.293.389,51	4.290.362,47	5.547.035,52	14.130.787,50
Totale Programma 03 - Altri fondi	505.009,49	505.009,49	505.009,49	1.515.028,47
<b>TOTALE MISSIONE 20 - Fondi e accantonamenti</b>	<b>5.698.399,00</b>	<b>5.745.371,96</b>	<b>7.202.045,01</b>	<b>18.645.815,97</b>



<b>MISSIONE 50 - Debito pubblico</b>				
<b>Risorse assegnate al finanziamento della missione e dei programmi associati</b>	<b>2024</b>	<b>2025</b>	<b>2026</b>	<b>Totale</b>
Fondo pluriennale vincolato	0,00	0,00	0,00	0,00
- di cui non ricorrente	0,00	0,00	0,00	0,00
Avanzo vincolato	0,00	0,00	0,00	0,00
- di cui non ricorrente	0,00	0,00	0,00	0,00
Altre entrate aventi specifica destinazione	0,00	0,00	0,00	0,00
- di cui non ricorrente	0,00	0,00	0,00	0,00
Proventi dei servizi e vendita di beni	0,00	0,00	0,00	0,00
- di cui non ricorrente	0,00	0,00	0,00	0,00
Quote di risorse generali	358.264,47	358.696,94	359.189,99	1.076.151,40
- di cui non ricorrente	0,00	0,00	0,00	0,00
<b>TOTALE Entrate Missione</b>	<b>358.264,47</b>	<b>358.696,94</b>	<b>359.189,99</b>	<b>1.076.151,40</b>
<b>- di cui non ricorrente</b>	<b>0,00</b>	<b>0,00</b>	<b>0,00</b>	<b>0,00</b>

<b>Spese assegnate al finanziamento della missione e dei programmi associati</b>	<b>2024</b>	<b>2025</b>	<b>2026</b>	<b>Totale</b>
Titolo 1 - Spese correnti	162.577,15	152.667,71	142.265,70	457.510,56
Titolo 4 - Rimborso prestiti	195.687,32	206.029,23	216.924,29	618.640,84
<b>TOTALE Spese Missione</b>	<b>358.264,47</b>	<b>358.696,94</b>	<b>359.189,99</b>	<b>1.076.151,40</b>

<b>Spese impiegate distinte per programmi associati</b>	<b>2024</b>	<b>2025</b>	<b>2026</b>	<b>Totale</b>
Totale Programma 01 - Quota interessi ammortamento mutui e prestiti obbligazionari	162.577,15	152.667,71	142.265,70	457.510,56
Totale Programma 02 - Quota capitale ammortamento mutui e prestiti obbligazionari	195.687,32	206.029,23	216.924,29	618.640,84
<b>TOTALE MISSIONE 50 - Debito pubblico</b>	<b>358.264,47</b>	<b>358.696,94</b>	<b>359.189,99</b>	<b>1.076.151,40</b>

<b>MISSIONE 60 - Anticipazioni finanziarie</b>				
<b>Risorse assegnate al finanziamento della missione e dei programmi associati</b>	<b>2024</b>	<b>2025</b>	<b>2026</b>	<b>Totale</b>
Fondo pluriennale vincolato	0,00	0,00	0,00	0,00
- di cui non ricorrente	0,00	0,00	0,00	0,00
Avanzo vincolato	0,00	0,00	0,00	0,00
- di cui non ricorrente	0,00	0,00	0,00	0,00
Altre entrate aventi specifica destinazione	0,00	0,00	0,00	0,00
- di cui non ricorrente	0,00	0,00	0,00	0,00
Proventi dei servizi e vendita di beni	0,00	0,00	0,00	0,00
- di cui non ricorrente	0,00	0,00	0,00	0,00
Quote di risorse generali	15.003.000,00	15.003.000,00	15.003.000,00	45.009.000,00
- di cui non ricorrente	0,00	0,00	0,00	0,00
<b>TOTALE Entrate Missione</b>	<b>15.003.000,00</b>	<b>15.003.000,00</b>	<b>15.003.000,00</b>	<b>45.009.000,00</b>
<b>- di cui non ricorrente</b>	<b>0,00</b>	<b>0,00</b>	<b>0,00</b>	<b>0,00</b>
<b>Spese assegnate al finanziamento della missione e dei programmi associati</b>				
	<b>2024</b>	<b>2025</b>	<b>2026</b>	<b>Totale</b>
Titolo 1 - Spese correnti	3.000,00	3.000,00	3.000,00	9.000,00
Titolo 5 - Chiusura Anticipazioni ricevute da istituto tesoriere/cassiere	15.000.000,00	15.000.000,00	15.000.000,00	45.000.000,00
<b>TOTALE Spese Missione</b>	<b>15.003.000,00</b>	<b>15.003.000,00</b>	<b>15.003.000,00</b>	<b>45.009.000,00</b>
<b>Spese impiegate distinte per programmi associati</b>				
	<b>2024</b>	<b>2025</b>	<b>2026</b>	<b>Totale</b>
Totale Programma 01 - Restituzione anticipazione di tesoreria	15.003.000,00	15.003.000,00	15.003.000,00	45.009.000,00
<b>TOTALE MISSIONE 60 - Anticipazioni finanziarie</b>	<b>15.003.000,00</b>	<b>15.003.000,00</b>	<b>15.003.000,00</b>	<b>45.009.000,00</b>

<b>MISSIONE 99 - Servizi per conto terzi</b>				
<b>Risorse assegnate al finanziamento della missione e dei programmi associati</b>	<b>2024</b>	<b>2025</b>	<b>2026</b>	<b>Totale</b>
Fondo pluriennale vincolato	0,00	0,00	0,00	0,00
- di cui non ricorrente	0,00	0,00	0,00	0,00
Avanzo vincolato	0,00	0,00	0,00	0,00
- di cui non ricorrente	0,00	0,00	0,00	0,00
Altre entrate aventi specifica destinazione	0,00	0,00	0,00	0,00
- di cui non ricorrente	0,00	0,00	0,00	0,00
Proventi dei servizi e vendita di beni	0,00	0,00	0,00	0,00
- di cui non ricorrente	0,00	0,00	0,00	0,00
Quote di risorse generali	25.086.000,00	25.086.000,00	25.086.000,00	75.258.000,00
- di cui non ricorrente	0,00	0,00	0,00	0,00
<b>TOTALE Entrate Missione</b>	<b>25.086.000,00</b>	<b>25.086.000,00</b>	<b>25.086.000,00</b>	<b>75.258.000,00</b>
<b>- di cui non ricorrente</b>	<b>0,00</b>	<b>0,00</b>	<b>0,00</b>	<b>0,00</b>

<b>Spese assegnate al finanziamento della missione e dei programmi associati</b>	<b>2024</b>	<b>2025</b>	<b>2026</b>	<b>Totale</b>
Titolo 7 - Spese per conto terzi e partite di giro	25.086.000,00	25.086.000,00	25.086.000,00	75.258.000,00
<b>TOTALE Spese Missione</b>	<b>25.086.000,00</b>	<b>25.086.000,00</b>	<b>25.086.000,00</b>	<b>75.258.000,00</b>

<b>Spese impiegate distinte per programmi associati</b>	<b>2024</b>	<b>2025</b>	<b>2026</b>	<b>Totale</b>
Totale Programma 01 - Servizi per conto terzi e Partite di giro	25.086.000,00	25.086.000,00	25.086.000,00	75.258.000,00
Totale Programma 02 - Anticipazioni per il finanziamento del sistema sanitario nazionale	0,00	0,00	0,00	0,00
<b>TOTALE MISSIONE 99 - Servizi per conto terzi</b>	<b>25.086.000,00</b>	<b>25.086.000,00</b>	<b>25.086.000,00</b>	<b>75.258.000,00</b>

## **AMBITO STRATEGICO - Qualità dell'azione amministrativa**

### **Obiettivo strategico 2024\_AS1\_OS1**

#### **EQUILIBRI DI BILANCIO E PROGRAMMAZIONE FINANZIARIA DELLE ATTIVITA'**

### **Obiettivo operativo 2024\_AS1\_OS1\_001**

#### **Le nuove opportunità e la sfida del PNRR**

La Provincia di Perugia è attualmente destinataria di ingenti risorse, finalizzate principalmente al finanziamento di investimenti nelle funzioni fondamentali. Il Piano Investimenti per il triennio 2021/2023 assommava a oltre 173 milioni di euro di interventi complessivi, la gran parte sull'edilizia scolastica e sulla viabilità, provinciale e regionale. Si tratta di risorse statali e regionali attribuite per l'esercizio delle funzioni fondamentali, alle quali si sommano quelle di natura straordinaria attribuite per la gestione della ricostruzione post sisma del 2016.

A questa mole di interventi si aggiungeranno a breve nuove opportunità date dalle risorse del PNRR, che l'Ente intende concorrere ad acquisire. E' noto infatti che una parte cospicua delle linee di investimento (il 35% circa del totale delle risorse del PNRR) vedrà un coinvolgimento diretto degli enti locali, che non sono solo chiamati a presentare proposte ma avranno un ruolo di primo piano nella realizzazione delle opere pubbliche.

Un aspetto particolarmente critico che potrebbe mettere in difficoltà molti enti locali, compreso il nostro, riguarda i tempi molto stretti che sono stati individuati nel Pnrr per la realizzazione delle opere. Tutti i progetti legati al piano infatti dovranno tassativamente concludersi entro il 31 marzo del 2026.

La realizzazione di una tale ingente mole di interventi ha come presupposto fondamentale la capacità dell'ente di mantenere l'equilibrio di bilancio, che è capacità di governo delle risorse disponibili, e insieme capacità di rafforzamento strutturale. Infatti, per vincere le sfide che abbiamo davanti sarà necessario, nel breve periodo, una riorganizzazione e un rafforzamento della struttura dell'Ente attraverso l'acquisizione di competenze e professionalità in misura tale da consentire l'impiego efficiente delle risorse disponibili.

### **Obiettivo operativo 2024\_AS1\_OS1\_002**

#### **Organismi partecipati dell'Ente**

Riguardo agli Organismi partecipati dall'Ente, oltre agli adempimenti gestionali e ai controlli sulle società partecipate, l'obiettivo è quello di porre in essere tutte le azioni previste dalla Delibera di Consiglio Provinciale n. 33 del 22/09/2017 di revisione straordinaria delle società partecipate ex art. 24 D.Lgs. 175/2016 e successive revisioni annuali. Inoltre al fine del controllo della situazione economico finanziaria complessiva del "Gruppo Amministrazioni Pubbliche Provincia di Perugia" l'Ente approva il bilancio consolidato.

### **Obiettivo operativo 2024\_AS1\_OS1\_003**

#### **Gestione delle risorse finanziarie**

L'obiettivo è quello di garantire il costante mantenimento degli equilibri di bilancio, monitorando l'andamento delle entrate correnti e verificando l'assunzione di spese correnti nei limiti e con le modalità stabiliti dalle norme contabili. Oltre al rispetto della normativa in materia di contabilità pubblica, il monitoraggio ed il mantenimento degli equilibri di bilancio permetterà di adottare aggiustamenti al verificarsi di una riduzione del gettito delle entrate rispetto alle previsioni. Così facendo si eviterà di ricorrere a ulteriori tagli di spesa corrente in corso di esercizio compromettendo l'ordinata programmazione dell'attività dei diversi settori dell'Ente. La riduzione della spesa corrente di funzionamento e l'attenta riscossione delle entrate tributarie ed extra tributarie, dovranno essere finalizzate al mantenimento dell'equilibrio economico del bilancio caratterizzato dai tagli previsti dalla normativa vigente.

### **Obiettivo operativo 2024\_AS1\_OS1\_004**

#### **Razionalizzazione delle spese di funzionamento dell'Ente per l'acquisizione di beni e servizi**

Revisione della spesa finalizzata al contenimento della stessa, attraverso l'analisi e la razionalizzazione di ogni singola fornitura di bene e o servizio a soddisfazione della domanda interna, ottimizzando il rapporto qualità/prezzo, per la parte di competenza. Si procederà alle acquisizioni di beni e servizi nel rispetto delle modalità previste dal D.lgs. 36/2023.

### **Obiettivo operativo 2024\_AS1\_OS1\_005**

#### **Gestione delle entrate tributarie**

Attivazione, per le varie tipologie di entrata tributaria assegnate al Servizio (R.C. Auto, Imposta Provinciale di Trascrizione), di ogni azione tesa alla puntuale individuazione e gestione delle stesse; oltre alla quantificazione degli

stanziamenti e monitoraggio dei relativi andamenti, l'attività di controllo ha inoltre come obiettivo il recupero del tributo e l'irrogazione delle sanzioni nei termini di legge.

## **Obiettivo strategico 2024\_AS1\_OS2 PROVINCIA DI PERUGIA #SMART**

### **Obiettivo operativo 2024\_AS1\_OS2\_001**

#### **Azione #smart\_provincia - Evoluzione digitale dell'amministrazione e della comunicazione istituzionale**

La Provincia di Perugia, che negli anni passati ha vinto numerosi premi per la propria capacità di innovazione, punta a riacquistare una centralità nell'ambito delle attuali sfide legate alla digitalizzazione, all'ICT, alla comunicazione.

L'Amministrazione intende:

- a) valorizzare e rafforzare le risorse interne dell'Ente attraverso apposite azioni di comunicazione interna e di formazione, finalizzate ad accrescere ulteriormente le competenze digitali e la consapevolezza delle opportunità e dei rischi legate all'uso degli strumenti ICT;
- b) aggiornare periodicamente strumenti e attrezzature,
- c) aumentare l'uso delle piattaforme collaborative acquistate per valorizzarne tutte le potenzialità;
- d) implementare gli spazi fisici multiuso (ad esempio sale per videoconferenze), al fine di garantire un funzionamento della macchina organizzativa sempre più efficiente, efficace, *smart*;
- e) implementare le soluzioni ICT più avanzate per garantire la sicurezza e la resilienza rispetto ai possibili attacchi informatici;
- g) diventare un'Amministrazione "Aperta", secondo il paradigma dell'Open Government, in grado di comunicare meglio con i cittadini, con le associazioni, con il mondo produttivo, con le scuole, con gli enti di ricerca, con le altre istituzioni locali, regionali, nazionali, europee;
- h) implementare ulteriormente il passaggio al "cloud";
- i) ottimizzare l'interoperabilità e l'interazione tra i sistemi informativi, i software, i servizi ICT e gli hardware presenti nell'Ente;
- l) modificare il sistema di stampa implementando l'utilizzo di una piattaforma unica di stampa con stampanti multifunzione su ogni piano e in modo da avere una gestione uniforme di tutte le code di stampa a cui ogni utente potrà accedere con il proprio codice identificativo. Questo consentirà un risparmio economico (diminuzione numero stampanti) e la piena adesione al GDPR relativamente alla riservatezza e sicurezza del dato.

Per dare corpo a quest'aspirazione, l'Ente intende proseguire nel processo di consolidamento applicativo avviato negli scorsi anni attraverso azioni di razionalizzazione delle applicazioni, dismettendo gli ambienti applicativi obsoleti e non aderenti al modello di cloud enabling perseguito, in ottemperanza alle indicazioni contenute nel "Piano triennale per l'informatica nella pubblica amministrazione".

In particolare le azioni riguarderanno:

- ottimizzazione della piattaforma dell'Ente (processo di protocollazione, fascicolazione, svolgimento digitale del processo di formazione e gestione di tutti gli atti dell'Ente);
- riconduzione delle rimanenti "isole applicative" responsabili della formazione di documenti informatici amministrativi, nella architettura di archiviazione centralizzata già in produzione quale unica piattaforma di archivio documentale informatico dell'Ente. Tale archivio svolge la funzione strategica di unico canale di versamento verso il servizio di conservazione a norma;
- completamento del dispiegamento del nuovo paradigma di collaborazione documentale "web based" basato sulla medesima tecnologia di gestione dei contenuti già utilizzata per l'archivio centralizzato. Superamento dell'attuale sistema di condivisione dei documenti in rete (cartelle condivise) con una più moderna architettura cloud oriented completa di funzione di editing on line, versioning e ricerca;
- implementazione della gestione centralizzata di identità digitale - provisioning degli utenti alle applicazioni, single sign-on, SPID - attraverso una opportuna evoluzione delle componenti applicative di gestione del dominio dell'Ente. Tale obiettivo è conforme alla normativa prevista dal GDPR e ai requisiti di sicurezza informatica richiesti da AgID.

Con la realizzazione del primo "Piano Triennale per la transizione digitale 2022-2024" della Provincia di Perugia è stata analizzata la situazione di partenza al fine di rendere più coerente e armonico il processo di transizione digitale all'interno dell'Ente, anche con l'obiettivo di superare completamente la logica "per silos", promuovendo una trasformazione trasversale e integrata che coinvolga tutti i Servizi della Provincia.

Nel 2023 si procederà all'aggiornamento del Piano triennale per la transizione digitale dell'Ente, tenendo conto del Piano Triennale per l'informatica nella PA 2022-2024 approvato con d.p.c.m. del 17 gennaio 2023.

La funzione comunicativa, rivolta sia all'interno sia all'esterno dell'Ente, rimane essenziale per il buon governo dell'Ente, in particolare la comunicazione in ambito di digitale (normativa, diritti di cittadinanza, servizi).

Si procederà con l'aggiornamento del sito web istituzionale dell'Ente, tenendo conto dell'evoluzione tecnologica e delle normative e con il monitoraggio e lo sviluppo della nuova intranet.

Oltre alla comunicazione on line, da quella più istituzionale tramite il sito web a quella più veloce, interattiva e informale tramite social network, si sta anche ripensando il ruolo dell'URP, lo Sportello del Cittadino della Provincia, che potrà diventare sempre di più uno spazio di facilitazione digitale, volto ad aiutare i cittadini nell'accesso assistito alle risorse e ai servizi digitali. L'intenzione è quella di trasformarlo gradualmente in uno #Smart URP in grado di supportare i cittadini nella fruizione dei "nuovi" diritti di cittadinanza digitale.

Nell'ottica di ottimizzare le sinergie e di attuare il principio di sussidiarietà, proseguiranno le collaborazioni con le associazioni dei consumatori e del volontariato.

#### **Obiettivo operativo 2024\_AS1\_OS2\_002**

##### **Azione #smart\_land – sostegno allo sviluppo digitale dei comuni**

La Provincia di Perugia punta a diventare sempre di più un punto di riferimento per i comuni del proprio territorio, proponendosi come "casa dei comuni", come "ente sistema" in grado di sviluppare politiche *smart* multilivello, su scala territoriale, favorendo e sostenendo lo sviluppo digitale e l'innovazione in tutti i propri comuni, a partire da quelli più piccoli.

L'Amministrazione intende:

- a) attivare servizi di supporto ai comuni, da remoto, in tele-assistenza, anche per diminuire l'impatto sull'inquinamento, attraverso specifiche piattaforme, sulle tematiche legate all'ICT, all'E-procurement, alla transizione digitale, alle opportunità di sviluppo *smart*, alla normativa specifica legata alla digitalizzazione della Pubblica Amministrazione;
- b) rafforzare le sinergie con le scuole, con le università, con gli istituti di ricerca, con gli altri enti ed istituzioni, con le associazioni, al fine di promuovere e sostenere progetti di sviluppo "smart" integrati e multilivello;
- c) realizzare, in collaborazione con i comuni, azioni per contrastare il *digital divide* e promuovere la cittadinanza digitale.

L'Azione #smart\_land, inserita nel primo "Piano per la Transizione digitale 2022-2024" della Provincia di Perugia, approvato con Delibera del Presidente n. 164 del 2022, si è dimostrata particolarmente innovativa. Nel 2023 infatti essa viene rafforzata e rilanciata dalla linea d'azione LA21, inserita nel capitolo 7 dell'Aggiornamento del "Piano Triennale dell'Informatica Nazionale", che dispone che le Province e le Città metropolitane a partire da gennaio 2023 costituiscano "Centri di competenza" per l'innovazione per supportare i processi di transizione al digitale degli enti locali del territorio, in particolare con riferimento a iniziative di formazione e alfabetizzazione digitale.

#### **Obiettivo strategico 2024\_AS1\_OS3**

##### **OTTIMIZZAZIONE DELLE FUNZIONI DI SUPPORTO ALLE ATTIVITA' INTERNE**

#### **Obiettivo operativo 2024\_AS1\_OS3\_001**

##### **Attività di supporto agli organi istituzionali e alle strutture interne**

L'obiettivo è quello di garantire l'efficiente gestione delle funzioni di supporto agli organi politici e alle strutture interne attraverso l'assistenza legale, il supporto all'attività deliberativa e decretativa degli organi politici, l'efficiente gestione dell'albo pretorio, dell'informazione, del personale ausiliario e del flusso documentale.

#### **Obiettivo operativo 2024\_AS1\_OS3\_002**

##### **Gestione delle procedure di gara per lavori, servizi e forniture e conseguente attività contrattuale**

L'attività si concretizza nello svolgimento delle procedure di gara per lavori, servizi e forniture della Provincia di Perugia nel rispetto dei principi di libera concorrenza, trasparenza, parità di trattamento e di non discriminazione.

#### **Obiettivo operativo 2024\_AS1\_OS3\_003**

##### **Salute e sicurezza dei lavoratori**

Risulta primario in ogni riorganizzazione dell'ente individuare i soggetti responsabili ai fini del D.Lgs. 81/08 e soprattutto verificare il rispetto degli standard tecnico strutturali di legge relativi ad attrezzature, impianti, luoghi di lavoro e agenti chimici e fisici. Obiettivo dell'Ente è quello di supportare i vari Servizi nell'attività di natura organizzativa, nei flussi informativi, nell'attività di sorveglianza sanitaria, nell'acquisizione della documentazione e delle certificazioni obbligatorie di legge e nell'attività di vigilanza con riferimento al rispetto delle procedure e delle istruzioni di lavoro in sicurezza.

L'obiettivo dell'informazione e della formazione dovrà svilupparsi, superando il vincolo dell'obbligatorietà della norma, al fine di divenire luogo e occasione dove esprimere la cultura della salute e della sicurezza e opportunità per migliorare la salute oltre che la sicurezza. Si ritiene inoltre necessario sviluppare ulteriormente la gestione dell'indagine sugli infortuni, sui near missing (quasi infortuni) e sui comportamenti pericolosi con la relativa predisposizione delle misure di prevenzione e protezione.

#### **Obiettivo operativo 2024\_AS1\_OS3\_004**

##### **Raccolta, elaborazione e diffusione di dati statistici**

La funzione statistica è stata svolta ai sensi del Decreto legislativo 6 settembre 1989, n. 322 e successive modifiche ed integrazioni e si è concentrata con particolare riguardo sulla fornitura, elaborazione ed analisi di dati statistici connessi alle rilevazioni previste dal Programma Statistico Nazionale, ed in particolare richieste dalla Ragioneria Generale dello Stato, Istat e Ministero delle Infrastrutture e dei Trasporti. Tra le altre rilevazioni periodiche obbligatorie svolte per soggetti pubblici rientrano quelle effettuate per l'Aran, il Dipartimento della Funzione Pubblica e il MEF.

Le richieste evase per gli uffici e agli organi interni hanno riguardato la fornitura, l'elaborazione e l'analisi dei dati amministrativi e statistici e la consulenza statistica in generale a supporto della loro attività istituzionale.

Le richieste di fornitura ed elaborazioni dati evase per i soggetti esterni (pubblici e privati) sono state prevalentemente di natura demografica ed economica.

La funzione Statistica dell'Ente inoltre ha compreso il lavoro di indirizzo e coordinamento della raccolta dei dati forniti dai Servizi dell'Ente ai fini della redazione, adozione, modifica e pubblicazione del Programma biennale per l'acquisizione di beni ai sensi dell'art. 21 del D. Lgs. n. 50 del 2016 e dal Decreto del Ministero delle Infrastrutture e dei Trasporti n. 14 del 16/01/18 in materia di programmazione del fabbisogno di forniture e servizi.

Infine la funzione Statistica viene svolta anche in seno al Tavolo tecnico regionale Umbria previsto dal protocollo d'intesa tra Istat, Regioni e Province Autonome, Anci, Upi dal referente per la Statistica per la Provincia di Perugia.

#### **Obiettivo operativo 2024\_AS1\_OS3\_005**

##### **Gestione delle risorse umane**

Tenuto conto che nel corso del 2022 è stato firmato il nuovo CCNL per il comparto Funzioni Locali, che fornisce ulteriori strumenti di gestione e valorizzazione delle risorse umane, a partire dal 2023 sarà avviato un percorso di revisione delle procedure di gestione del rapporto di lavoro tale da consentire il miglioramento del clima aziendale in un contesto che favorisca responsabilizzazione e motivazione dei ruoli, anche attraverso la formazione continua.

Presumibilmente, nel corso dell'anno 2024 i nuovi strumenti di riqualificazione del personale previsti dal CCNL citato saranno messi a regime e consentiranno una migliore identificazione del ruolo ricoperto in coerenza con le funzioni assegnate e svolte.

#### **Obiettivo operativo 2024\_AS1\_OS3\_006**

##### **Adozione misure organizzative e gestionali**

Nei primi mesi del 2023 è stato messo a regime il nuovo schema organizzativo e correlato funzionigramma che a partire dalla macroorganizzazione sul livello dirigenziale si propone di ampliare la funzionalità delle strutture. Sarà, inoltre, verificato ogni spazio possibile per l'acquisizione di figure professionali utili alla realizzazione degli interventi di competenza nell'Ente nell'ambito delle proprie funzioni fondamentali e delegate, anche attraverso la propria rappresentanza associativa (UPI nazionale) per il superamento degli attuali vincoli in materia di reclutamento del personale.

Sulla base del piano del fabbisogno di personale 2023/2025 adottato unitamente al PIAO con deliberazione n.143 del 7/6/2023 si darà corso all'assunzione di n. 22 unità di personale tramite utilizzo graduatorie proprie e mobilità al fine di reperire, in massima parte, personale professionalizzato in grado di fornire supporto alle strutture dell'Ente, con particolare riferimento alle strutture che sono interessate dalla messa terra dei fondi PNRR e PNC.

Nell'anno 2024 è previsto inoltre il completamento dell'assetto dirigenziale mediante l'espletamento di procedure concorsuali per l'assunzione di una nuova unità dirigenziale.

#### **Obiettivo strategico 2024\_AS1\_OS4**

##### **ANTICORRUZIONE, TRASPARENZA E PRIVACY. EFFICIENZA ED EFFICACIA DELL'AZIONE AMMINISTRATIVA**

#### **Obiettivo operativo 2024\_AS1\_OS4\_001**

##### **Programmazione e monitoraggio delle misure contenute negli aggiornamenti annuali ai Piani triennali per la prevenzione della corruzione e della trasparenza**

L'obiettivo mira allo svolgimento delle attività di competenza del RPCT e dei dirigenti per la definizione negli aggiornamenti annuali di misure concrete coerenti con gli obiettivi strategici e sviluppate sulla base di una analisi di

contesto che tenga conto delle tipologie di processo poste in essere e dei rischi a essi connesse, nonché a garantire un monitoraggio costante del rispetto delle misure programmate finalizzato ad attenuare/eliminare il rischio di corruzione.

#### **Obiettivo operativo 2024\_AS1\_OS4\_002**

##### **Semplificazione e automatizzazione dei processi legati alla trasparenza e miglioramento dei contenuti di atti e informazioni che sono oggetto di diffusione**

L'obiettivo intende continuare nell'analisi dei processi redazionali delle varie tipologie di atti e dei flussi documentali finalizzati alla pubblicazione sull'Albo pretorio e in Amministrazione trasparente in un'ottica di maggiore comprensione e organizzazione dei contenuti, del rispetto della privacy e di semplificazione e informatizzazione delle procedure.

#### **Obiettivo operativo 2024\_AS1\_OS4\_003**

##### **Programmazione e controllo strategico e di gestione e relazione sulla performance**

Priorità dell'Ente è ottimizzare il sistema di pianificazione e controllo a livello strategico e a livello gestionale, garantendo la conformità tra gli obiettivi programmati e le scelte operate dai dirigenti e misurando i risultati dell'attività amministrativa e tecnica delle strutture e l'avanzamento delle opere pubbliche.

L'obiettivo è quello di raccogliere ed elaborare i dati e le informazioni utili a definire obiettivi strategici ed operativi, coerenti con le linee di mandato del Presidente, sostenibili e misurabili tramite indicatori individuati in collaborazione con il NIV e con tutte le strutture dell'Ente in grado di misurare la performance e la correttezza delle scelte operate dall'organo di indirizzo.

Nell'ottica del miglioramento continuo, saranno perfezionati gli attuali processi di monitoraggio e di rendicontazione strategica e gestionale anche al fine di ottimizzare la reportistica rivolta ai soggetti interni alla Corte dei Conti e ad altri soggetti istituzionali e per consentire la stesura di una Relazione annuale sulla Performance.



## **AMBITO STRATEGICO - Qualità dei servizi ai comuni, ai cittadini e alle imprese**

### **Obiettivo strategico 2024\_AS2\_OS1**

#### **AREA VASTA - STAZIONE UNICA APPALTANTE**

### **Obiettivo operativo 2024\_AS2\_OS1\_001**

#### **Ottimizzazione delle attività della Stazione Unica Appaltante**

Obiettivo dell'Ente è quello di ottimizzare l'attività della SUA, mediante il costante monitoraggio del rapporto con i Comuni convenzionati anche alla luce della nuova normativa sul PNRR e PNC e al fine di garantire un efficiente svolgimento delle procedure di gara per lavori, servizi e forniture per i Comuni nel rispetto della tempistica prevista dalla normativa.

Il 01 Luglio 2023 è entrato in vigore il “nuovo codice contratti” approvato con D.lgs. n. 36/2023 il quale prevede quale obbligo per effettuare procedure di affidamento di lavori superiori a 500.000 euro e servizi e forniture di importo superiore a 140.000 euro la qualificazione della Stazioni Appaltanti . La Provincia quale SUA per legge ha ottenuto la qualificazione sotto riserva fino al 30.06.2024, ha provveduto comunque ad inoltrare richiesta per la qualificazione effettiva. Obiettivo della Provincia è lavorare per ottenere la qualificazione nella fascia massima per ogni tipologia di appalto (lavori, servizi e forniture), il Servizio Stazione unica appaltante farà da promotore e coordinatore di detta attività che si esplicherà nel corso del prossimo triennio.

### **Obiettivo strategico 2024\_AS2\_OS2**

#### **SICUREZZA DEL TERRITORIO – POLIZIA PROVINCIALE**

### **Obiettivo operativo 2024\_AS2\_OS2\_001**

#### **Interventi di supporto, prevenzione e controllo**

L'obiettivo è quello di porre in essere interventi di prevenzioni e controllo sul territorio di competenza al fine di prevenire e reprimere illeciti amministrativi e penali con particolare riferimento alle violazioni al codice della strada e al Testo Unico Ambientale. Compatibilmente con le risorse umane rimaste in servizio verrà garantito, laddove richiesto, il supporto ai Comuni e alle altre forze di Polizia per far fronte a contingenti e particolari situazioni che si dovessero manifestare.

Particolare attenzione sarà volta ai servizi per il controllo ambientale anche delle aree naturali protette, dei parchi delle aree SIC e Natura 2000.

Il personale sarà adeguatamente formato con corsi di formazione specifici.

### **Obiettivo strategico 2024\_AS2\_OS3**

#### **TRASPORTO PUBBLICO E PRIVATO**

### **Obiettivo operativo 2024\_AS2\_OS3\_001**

#### **Gestione del trasporto pubblico e privato ed attività collaterali**

L'obiettivo è la gestione tecnico-economica delle funzioni delegate dalla Regione Umbria in materia di trasporto pubblico locale, garantendo economicità e servizi efficienti e trasparenti al cittadino, con particolare riguardo all'utenza scolastica, anche nel caso di eventi imprevedibili come quelli sismici e l'emergenza pandemica da Covid-19. Tale attività verrà espletata fino al definitivo trasferimento, attualmente in corso, di tutte o di parte delle funzioni delegate, di cui alla L.R. 37/'98 di attuazione del D.Lgs. 422/'97, alla “Agenzia Unica per la Mobilità e il Trasporto Pubblico Locale”, da istituirsi ai sensi dell'art.19bis della L.R. 37/'98 e s.m.i..

Inoltre l'obiettivo è quello di assicurare, nonostante le criticità determinate dalla recente situazione di emergenza pandemica, la gestione delle funzioni trasferite in materia di trasporto privato ed attività collaterali, assicurando l'esercizio delle competenze in materia di autorizzazione e di controllo previste dalle normative vigenti, nel rigoroso rispetto dei tempi normativi e tenendo conto dell'esigenza di risposte tempestive richieste dalle attività economiche private, mediando e gestendo anche eventuali contenziosi.

Particolare attenzione sarà da rivolgere al trasporto pubblico locale a servizio delle scuole e della popolazione scolastica, servizio indispensabile al funzionamento delle scuole superiori e alle condizioni di salute e sicurezza della popolazione scolastica. In particolare si cercherà di intensificare questi servizi, insieme a quelli di collegamento territoriale e di servizio alla sanità territoriale, in tutta il territorio della Provincia di Perugia, con particolare attenzione alle aree meno fornite, ai capoluoghi scolastici, alle aree interne.

### **Obiettivo strategico 2024\_AS2\_OS4**

## AREA VASTA E SVILUPPO SERVIZI AL TERRITORIO

### Obiettivo operativo 2024\_AS2\_OS4\_001

#### Promozione e accesso a risorse europee, nazionali e locali per lo sviluppo strategico del territorio

Allo scopo di sostenere i soggetti pubblici e privati che operano per l'interesse generale della comunità e ai fini dello sviluppo socio-economico di area vasta, la strategia perseguita dalla Provincia di Perugia si concentrerà sui seguenti macro-obiettivi:

- monitorare e verificare costantemente le possibilità offerte dai Programmi europei ad accesso diretto, cioè gestiti dalla Commissione Europea o dalle Agenzie competenti, dai Fondi strutturali (FSE, FESR, FEASR) gestiti dalla Regione Umbria e da altre fonti nazionali e locali;
- potenziare la loro capacità di azione sia attraverso il reperimento di risorse finanziarie derivanti dalle fonti sopra esposte, sia attraverso il supporto fornito alla loro capacità di progettazione, su materie di competenza o di interesse comune.

### Obiettivo operativo 2024\_AS2\_OS4\_002

#### Valorizzazione del patrimonio artistico-culturale di proprietà dell'Ente

Programmazione e attuazione di interventi volti alla maggiore conoscenza, fruibilità e redditività dei beni artistico-culturali di proprietà dell'Ente anche nell'ottica della promozione di area vasta. La presenza sul territorio provinciale di alcuni patrimoni di elevato interesse culturale e turistico, quali Villa Fidelia, Villa Redenta, Isola Polvese, fa sì che la Provincia assuma un ruolo determinante, attraverso la loro valorizzazione e fruizione, per supportare il territorio e renderlo un vero polo di attrazione.

### Obiettivo operativo 2024\_AS2\_OS4\_003

#### Contribuire a rafforzare la governance locale al fine della promozione della coesione economica, sociale e territoriale

Al fine di rafforzare il sistema territoriale integrato, l'obiettivo è quello di promuovere e valorizzare forme di collaborazione per lo sviluppo sociale, economico e culturale del territorio tra i vari attori locali, come i Comuni e, in generale, gli Enti e Istituzioni pubbliche e private, anche attraverso una partecipazione diretta con la sottoscrizione di convenzioni generali o su singoli ambiti di attività.

### Obiettivo operativo 2024\_AS2\_OS4\_004

#### Gestione delle attività di informazione e comunicazione al servizio dei Comuni

L'obiettivo è quello di supportare i Comuni nelle attività di informazione e comunicazione, rafforzando il ruolo della Provincia come "casa dei comuni", anche offrendo assistenza tecnica in occasione di eventi e manifestazioni di promozione del territorio, realizzate dai comuni stessi, che andranno a valorizzare anche il territorio provinciale e, per il suo tramite, tutta l'Umbria. Questo potrà essere realizzato attraverso opportuni accordi tra le amministrazioni interessate.

## **AMBITO STRATEGICO – Promozione della cultura della pace e delle pari opportunità**

### **Obiettivo strategico 2024\_AS3\_OS1**

#### **PROMOZIONE DELLA CULTURA DELLA PACE**

### **Obiettivo operativo 2024\_AS3\_OS1\_001**

#### **Iniziative ed interventi per la pace e per la cultura del dialogo**

In coerenza con questo indirizzo politico consolidato e con le indicazioni nazionali, europee e mondiali, la Provincia di Perugia di propone di:

- promuovere, sostenere e valorizzare l'impegno per la pace, i diritti umani, lo sviluppo sostenibile, la solidarietà e la cooperazione internazionale dei Comuni del territorio quale contributo al raggiungimento degli Obiettivi di Sviluppo Sostenibile dell'Agenda 2030 (SDGs), in collaborazione con il Coordinamento Nazionale degli Enti Locali per la pace e i diritti umani;
- valorizzare e sviluppare il patrimonio culturale, storico e religioso di impegno per la pace, il dialogo e la fraternità rappresentato da San Francesco d'Assisi e da Aldo Capitini, dalle loro città nonché da tutte le altre figure ed esperienze che nel corso degli anni hanno accresciuto l'impegno del nostro territorio per la pace;
- investire sui giovani, sulla loro formazione e sul loro impegno, personale e collettivo, per la creazione di un mondo più sostenibile e giusto, in cui i diritti umani siano universalmente rispettati, fornendo loro le competenze necessarie per cogliere le opportunità e affrontare le sfide di un mondo in continuo e rapido cambiamento;
- investire sulla scuola affinché, in stretto rapporto con i Comuni e il territorio, possa essere il fulcro della diffusione della cultura della cura, della pace e della sostenibilità, protagonista della costruzione di un'alleanza pedagogica e di un "patto educativo" che responsabilizzi e attivi l'intera comunità educante;
- valorizzare e sviluppare il patrimonio rappresentato dalla Marcia PerugiAssisi della pace e della fraternità anche mediante il riconoscimento dell'Unesco.
- Prendersi cura delle situazioni in cui sono a rischio i diritti universali delle persone, in particolare delle categorie più fragili, con posizioni di opinione politica, culturale, e con azioni concrete volte alla difesa dei diritti e all'uguaglianza.

### **Obiettivo operativo 2024\_AS3\_OS1\_002**

#### **Provincia di Perugia quale Presidio della Memoria**

Il mantenimento e la preservazione della Memoria dell'Olocausto, dei milioni di vittime, del dolore e della sofferenza che tale tragedia ha comportato rappresentano un dovere non solo istituzionale ma anche morale che la Provincia di Perugia intende assumere.

Per questo l'amministrazione provinciale non solo intende dare il massimo risalto alle celebrazioni in occasione della ricorrenza del Giorno della Memoria del 27 gennaio e della Giornata Europea dei Giusti il 6 marzo, ma anche sviluppare delle proprie iniziative per promuovere, in collaborazione con le scuole, la Memoria tra le giovani generazioni, perché la tragedia della Shoah non venga dimenticata e per contrastare l'indifferenza e il negazionismo. Tra le iniziative in campo, un progetto per la Memoria della Shoah e dei Giusti, con l'eventuale organizzazione di un Viaggio della Memoria aperto alle scuole superiori della provincia di Perugia. Incontri con testimoni, approfondimenti e scoperta di luoghi della memoria e dell'opera dei Giusti nella Provincia, come ad esempio il Museo della memoria di Assisi.

### **Obiettivo operativo 2024\_AS3\_OS1\_003**

#### **Prendersi cura degli altri e del Creato (Fratelli Tutti, Laudato Si)**

La fraternità e l'amicizia sociale, la solidarietà e la lotta all'indifferenza, il dialogo e l'inclusione sociale, una nuova economia che metta al centro la vita, l'uomo e l'ambiente: su questi temi la Provincia di Perugia vuole ampliare il proprio raggio d'azione per la difesa dei diritti universali e la promozione di una vera cultura della pace, che è innanzitutto pace sociale.

Custodia del creato e fraternità, prendersi cura delle persone, innanzi tutto dei più fragili, e della casa comune, nella difesa costante dei diritti umani su questi cardini poggeranno i progetti di formazione, informazione, comunicazione, diretti soprattutto ai giovani e alle nuove generazioni. Con il fine di coinvolgere i giovani in obiettivi importanti e di farli tornare a una nuova normalità dopo la crisi Covid che tanto li ha provati.

**Obiettivo strategico 2024\_AS3\_OS2**  
**PROMOZIONE DELLE PARI OPPORTUNITA'**

**Obiettivo operativo 2024\_AS3\_OS2\_001**

**Azioni positive per le pari opportunità**

Promozione delle politiche di genere e delle pari opportunità in ogni ambito della vita sociale, culturale, economica e lavorativa attraverso la realizzazione di attività progettuali anche in collaborazione con altri soggetti istituzionali e non del territorio.

Contrasto agli stereotipi di genere, prevenzione e lotta alla violenza contro le donne attraverso attività di formazione culturale con il coinvolgimento soprattutto delle scuole del territorio.

Fondamentali sono per l'obiettivo in oggetto, le attività di comunicazione e di informazione tra le quali, il giornale istituzionale Infodonna che viene realizzato annualmente in occasione dell'8 marzo.

Si organizzano ogni anno, in particolare in occasione di alcune giornate quali l'8 marzo (Giornata internazionale della donna) e il 25 novembre (Giornata mondiale contro la violenza sulle donne), iniziative pubbliche a scopo divulgativo e di sensibilizzazione sui temi della parità.

Continuerà l'attività progettuale di comunicazione "#ledonnefannolastoria" consistente nella pubblicazione sui social, di biografie, notizie ed approfondimenti sulle donne protagoniste della storia passata e presente con la finalità di valorizzare il ruolo delle donne nella società e di promuoverne il protagonismo anche quale "simbolo" e fonte di ispirazione per le nuove generazioni.

Per far conoscere la storia delle protagoniste della Resistenza umbra e della nascita della nostra democrazia, verranno realizzate nelle scuole del territorio apposite attività progettuali nelle quali si utilizzeranno, quale traccia per approfondimenti e ricerche, i materiali del progetto "#ledonnefannolastoria", raccolti in alcuni opuscoli tematici.

Per la promozione delle pari opportunità nonché per la prevenzione ed il contrasto alle discriminazioni e la costruzione del benessere lavorativo all'interno dell'Ente, verranno adottate, in collaborazione con il Comitato Unico di Garanzia dell'Ente, le misure previste nel P.I.A.O.

## AMBITO STRATEGICO – Qualità della rete viaria

### Obiettivo strategico 2024\_AS4\_OS1

#### MIGLIORAMENTO E MESSA IN SICUREZZA DELLA RETE STRADALE

### Obiettivo operativo 2024\_AS4\_OS1\_001

#### Attività di progettazione e di supporto alla pianificazione e alla realizzazione di opere pubbliche

Finalità dell'obiettivo è la progettazione di interventi sulla viabilità provinciale e regionale di competenza, sia per quanto attiene agli interventi manutentivi di natura ordinaria che per quelli di natura straordinaria ivi compresi quelli inerenti il miglioramento e l'adeguamento alle nuove disposizioni normative e regolamentari in materia di viabilità, nonché per la risistemazione delle strade danneggiate da fenomeni di dissesto, anche alla luce degli eventi sismici 2016 e dei peggioramenti dovuti alle numerose emergenze meteo-climatiche succedutesi in questi ultimi anni. Il PNRR ha ulteriormente reso necessario lo sviluppo di questa attività di progettazione di supporto alla progettazione e alla pianificazione. Verrà inoltre garantito il supporto tecnico operativo per rilievi plano-altimetrici, per la pianificazione e la progettazione in generale delle Opere pubbliche di interesse stradale di competenza di altri servizi dell'Ente.

Con l'accordo sottoscritto con la Regione relativamente alla spesa sostenuta per la gestione delle strade regionali, l'Ente ha costituito un "tesoretto" che ha permesso nel 2023 alcuni interventi di messa in sicurezza di strade e intersezioni, e che dovrà continuare ad utilizzare negli anni 2024 e 2025 per interventi specifici sulle strade provinciali. In particolare sussistono i seguenti programmi di sviluppo delle progettazioni sulla rete viaria di competenza.

È stato sviluppato il piano per la messa in sicurezza dei ponti e viadotti della viabilità di competenza ai sensi del decreto n. 493 del 03.12.2021 e successivo Decreto 01/07/2022 del Ministero delle Infrastrutture e della Mobilità sostenibili, che ha adottato le nuove linee guida per la classificazione e la gestione del rischio, la valutazione della sicurezza e il monitoraggio dei ponti esistenti. Nella tabella seguente vengono riportati la ripartizione e l'utilizzo dei fondi previsti dall'art. 49 del decreto-legge 14 agosto 2000, n. 104, convertito con modificazioni dalla legge 13 ottobre 2020, n. 126, e dal successivo Decreto 05/05/2022 (G.U. n.164 del 15/07/2022), per la messa in sicurezza dei ponti e viadotti esistenti e la realizzazione di nuovi ponti in sostituzione di quelli esistenti, con problemi strutturali di sicurezza, della rete viaria di province e città metropolitane, come integrato dalle risorse di cui all'art.1, comma 531, della Legge 30 dicembre 2021, n.234 – Interventi per l'annualità 2024-2029:

Anno 2024	Anno 2025	Anno 2026	Sommano
1.484.819,02	1.484.819,02	4.454.457,07	7.424.095,11

E' stato inoltre presentato al MIMS, nell'ambito del medesimo programma, il piano degli interventi soggetti ad autorizzazione per le annualità successive 2027-2029 per ulteriori €. 13.363.371,21.

### Obiettivo operativo 2024\_AS4\_OS1\_002

#### Gestione della rete viaria provinciale e regionale – Attività ricorrenti

L'obiettivo prefissato è quello di promuovere azioni e procedimenti efficaci ed efficienti per l'esecuzione di interventi di manutenzione ordinaria delle strade provinciali e regionali di competenza, necessari a garantire, in funzione delle risorse messe a disposizione, sufficienti livelli di sicurezza e comfort.

L'impegno strategico di mandato è quello di raggiungere definitivamente un accordo con la Regione Umbria che preveda per la Provincia di Perugia un finanziamento strutturale di almeno 5 milioni di euro annui per la gestione delle funzioni delegate di gestione ordinaria delle strade regionali; per il recupero del pregresso, fino all'anno 2021 è stato sottoscritto un verbale tra gli enti il cui esito è già oggetto di approvazione da parte degli enti, per un ammontare di circa 10 milioni di euro che la Regione si impegna a versare a titolo transattivo per la definizione del contenzioso insorto sulla delega delle funzioni.

L'accertamento di tale entrata e la definizione degli accordi per le annualità a seguire potrà consentire un graduale miglioramento nell'attività di manutenzione stradale, anche per il recupero di fondi propri da destinare alla viabilità provinciale.

Di seguito le risorse disponibili ed accertate per la manutenzione ordinaria sulle strade per il triennio 2023-2025:

Anno 2023	Anno 2024	Anno 2025	Sommano
2.393.123,14	2.181.940,48	2.181.940,48	6.757.004,10

Le somme sono comprensive dello stanziamento effettuato dalla Regione Umbria con DGR 1337/21 fino all'anno 2023 per la manutenzione ordinaria di strade regionali.

#### **Obiettivo operativo 2024\_AS4\_OS1\_003**

##### **Manutenzione straordinaria e riqualificazione della rete viaria provinciale**

L'obiettivo prefissato è quello di promuovere una pianificazione efficace ed efficiente di manutenzione straordinaria che, in funzione delle risorse messe a disposizione (fondi propri o fondi statali), alla luce dei recenti eventi sismici e delle nuove linee guida approvate dal MIMS per la gestione e classificazione del rischio, la valutazione della sicurezza ed il monitoraggio dei ponti e viadotti esistenti, consenta di incrementare il livello di sicurezza e il confort della rete viaria provinciale e delle infrastrutture presenti lungo tale rete.

Per tale obiettivo si riportano di seguito le risorse finanziarie disponibili e le misure normative e regolamentari emanate.

*Decreto del Ministero delle Infrastrutture e dei Trasporti n. 123 del 19/03/2020 .*

Finanziamento degli interventi relativi a programmi straordinari di manutenzione della rete viaria di province e città metropolitane.

<b>Anno 2024</b>	<b>Sommano</b>
4.266.374,97	4.266.374,97

Tale decreto ha finanziato gli interventi di manutenzione straordinaria e di adeguamento normativo delle diverse componenti dell'infrastruttura per complessivi € 15.436.520,35 in cinque annualità dal 2020 al 2024. Il 2024 è l'ultimo anno di finanziamento.

*Decreto del Ministero delle Infrastrutture e dei Trasporti n. 224 del 29/05/2020 .*

Finanziamento degli interventi relativi a programmi straordinari di manutenzione della rete viaria di province e città metropolitane.

<b>Anno 2024</b>	<b>Sommano</b>
473.316,32	473.316,32

Tale decreto ha finanziato gli interventi di manutenzione straordinaria e di adeguamento normativo delle diverse componenti dell'infrastruttura per complessivi € 2.244.791,75 in sei annualità dal 2019 al 2024. Il 2024 è l'ultimo anno di finanziamento. Il decreto prevede con l'emissione di un successivo decreto attuativo la definizione e del completamento del piano per le annualità dal 2025 al 2029.

*Decreto del Ministero delle Infrastrutture e dei Trasporti n. 394 del 12/10/2021*

Ripartizione e utilizzo dei fondi per la messa in sicurezza e manutenzione straordinaria della rete viaria per l'accessibilità delle aree interne

A seguito del decreto 394 del 13 ottobre 2021 del Ministero delle Infrastrutture e della Mobilità sostenibili, secondo il quale entro il 31 di dicembre l'Assemblea dei Sindaci delle aree interne deve adottare il relativo piano di utilizzo delle risorse, è stato previsto un fondo complementare al PNRR destinato al finanziamento delle infrastrutture viarie delle attuali aree interne (individuata dalla vigente strategia SNAI) i cui trasferimenti sono ripartiti tra interventi nelle strade regionali e provinciali

*NORD EST UMBRIA DI COMPETENZA DELLA PROVINCIA DI PERUGIA RELATIVA AI COMUNI DI MONTONE, PIETRALUNGA, SIGILLO, GUBBIO, SCHEGGIA E PASCELUPO, COSTACCIARO, VALFABBRICA, FOSSATO DI VICO, NOCERA UMBRA*

<b>Anno 2024</b>	<b>Anno 2025</b>	<b>Anno 2026</b>	<b>Sommano</b>
542.229,00	1.084.458,00	542.229,00	2.168.916,00

*VALNERINA DI COMPETENZA DELLA PROVINCIA DI PERUGIA RIGUARDANTE ANCHE 4 COMUNI DELLA PROVINCIA DI TERNI*

<b>Anno 2024</b>	<b>Anno 2025</b>	<b>Anno 2026</b>	<b>Sommano</b>
815.348	1.631.695	815.348	3.261.391,00

Tale decreto ha finanziato gli interventi di manutenzione straordinaria e di adeguamento normativo delle diverse componenti dell'infrastruttura per complessivi € 8.145.461,00 in sei annualità dal 2021 al 2026 per le due aree interne indicate.

*Decreto del Ministero delle Infrastrutture e dei Trasporti n. 394 del 12/10/2021*

Ripartizione e utilizzo dei fondi per la messa in sicurezza e manutenzione straordinaria della rete viaria per l'accessibilità delle aree interne

A seguito del decreto 394 del 13 ottobre 2021 del Ministero delle Infrastrutture e della Mobilità sostenibili, secondo il quale entro il 31 dicembre l'Assemblea dei Sindaci delle aree interne deve adottare il relativo piano di utilizzo delle risorse, è stato previsto un fondo complementare al PNRR destinato al finanziamento delle infrastrutture viarie delle attuali aree interne (individuata dalla vigente strategia SNAI) i cui trasferimenti sono ripartiti tra interventi nelle strade regionali e provinciali

*MEDIA VALLE DEL TEVERE RELATIVA AI COMUNI DI COLLAZZONE, FRATTA TODINA, MONTE CASTELLO DI VIBIO, TODI, AVIGLIANO UMBRO (TR), ACQUASPARTA (TR), MONTECASTRILLI (TR), SANGEMINI (TR)*

<b>Anno 2023</b>	<b>Anno 2024</b>	<b>Sommano</b>
498.645,31	747.967,97	1.246.613,28

*UNIONI DI COMUNI DEL TRASIMENO DI COMPETENZA DELLA PROVINCIA DI PERUGIA RELATIVA AI COMUNI DI CASTIGLIONE DEL LAGO, CITTA' DELLA PIEVE, MAGIONE, PACIANO, PANICALE, PASSIGNANO SUL TRASIMENO, PIEGARO, TUORO SUL TRASIMENO*

<b>Anno 2023</b>	<b>Anno 2024</b>	<b>Sommano</b>
521.612,61	782.418,92	1.304.031,53

*Decreto del Ministero delle Infrastrutture e dei Trasporti n. 141 del 09/05/2022*

Ripartizione e utilizzo dei fondi relativi a programmi straordinari di manutenzione straordinaria e adeguamento funzionale e resilienza ai cambiamenti climatici della viabilità stradale, anche con riferimento a varianti di percorso, di competenza di regioni, province e città metropolitane

Decreto del Capo Dipartimento per la programmazione strategica, i sistemi infrastrutturali, di trasporto a rete, informativi e statistici n. 38 del 09.02.2023

<b>Anno 2024</b>	<b>Anno 2025</b>	<b>Anno 2026</b>	<b>Sommano</b>
2.109.916,00	1.714.307,00	3.956.093,00	
<b>Anno 2027</b>	<b>Anno 2028</b>	<b>Anno 2029</b>	<b>19.648.595,00</b>
3.956.093,00	3.956.093,00	3.956.093,00	

Tale decreto ha finanziato gli interventi di manutenzione straordinaria e di adeguamento normativo delle diverse componenti dell'infrastruttura per complessivi € 22.417.860,00 in sette annualità dal 2022 al 2029, di cui € 2.769.265,00 già attuati nel 2023.

In continuità con le linee di finanziamento di cui sopra già oggetto di decreti attuativi, il Servizio è impegnato nella definizione degli interventi per ulteriori linee finanziarie già oggetto di decreto preliminari ed in attesa di definizione ed approvazione

*Decreto del Ministero delle Infrastrutture e dei Trasporti n. 224 del 29/05/2020*

Ripartizione e utilizzo dei fondi previsti dall'articolo 1, comma 95, della legge 30 dicembre 2018, n. 145, riferito al finanziamento degli interventi relativi ai programmi straordinari di manutenzione della rete viaria di province e città metropolitane.

Anno 2025	Anno 2026	Anno 2027	Anno 2028	Anno 2029	Sommano
479.965,20	461.265,26	502.405,14	515.287,31	565.153,82	
Anno 2030	Anno 2031	Anno 2032	Anno 2033		4.364.529,71
581.776,00	582.191,55	582.191,55	546.453,88		

*Decreti del Ministero delle Infrastrutture e dei Trasporti n. 123 del 26/04/2022.*

Ripartizione delle risorse, per le annualità dal 2025 al 2029, per le strade delle province e delle città metropolitane. Integrazione al decreto 19 marzo 2020, relativo a programmi straordinari di manutenzione della rete viaria.

Anno 2025	Anno 2026	Anno 2027	Anno 2028	Anno 2029	Sommano
4.266.374,97	4.266.374,97	4.266.374,97	4.266.374,97	4.266.374,97	<b>21.331.874,85</b>

*Decreto del Ministero delle Infrastrutture e della Mobilità sostenibile del 5/05/2022 .*

Ripartizione e utilizzo dei fondi previsti dall'articolo 49 della legge 13 ottobre 2020, n. 126, per la messa in sicurezza dei ponti e viadotti esistenti e la realizzazione di nuovi ponti in sostituzione di quelli esistenti, con problemi strutturali di sicurezza, della rete viaria di province e città metropolitane, come integrato dalla risorse di cui all'articolo 1, comma 531, della legge 30 dicembre 2021, n. 234.

Anno 2024	Anno 2025	Anno 2026	Anno 2027	Anno 2028	Anno 2029	Sommano
1.484.819,02	1.484.819,02	4.454.457,07	4.454.457,07	4.454.457,07	4.454.457,07	<b>20.787.468,80</b>

Il Programma sessennale 2024 - 2029 è stato presentato alla Direzione generale per le strade e le autostrade, l'alta sorveglianza sulle infrastrutture stradali e la vigilanza sui contratti concessori autostradali del Ministero delle infrastrutture e della mobilità sostenibili entro il termine del 30 giugno 2023 indicato nel decreto. Il programma sessennale 2024-2029 contiene, ai sensi dell'art. 11 della legge 16 gennaio 2003, n. 3, l'elenco degli interventi oggetto del presente contributo identificati dal Codice unico di progetto (CUP), completi dei cronoprogrammi dei lavori coerenti, per ciascuna annualità, con il Piano di riparto.

#### **Obiettivo operativo 2024\_AS4\_OS1\_004**

##### **Manutenzione straordinaria e riqualificazione della rete viaria regionale**

L'obiettivo prefissato è quello di promuovere una pianificazione efficace ed efficiente di manutenzione straordinaria che, in sinergia con la programmazione finanziaria regionale, ai sensi della L.R. 10/2015 e s.m.i., alla luce dei recenti eventi sismici e delle nuove linee guida approvate dal MIMS per la gestione e classificazione del rischio e per la valutazione della sicurezza ed il monitoraggio dei ponti e viadotti esistenti, consenta di incrementare il livello di sicurezza e il confort della rete viaria regionale e delle infrastrutture presenti lungo tale rete.

Con la delibera della Giunta Regionale del 5 marzo 2021, n. 154, riguardante i piani degli interventi di manutenzione straordinaria delle strade regionali per il triennio 2021-2022-2023, è stato stanziato un importo di € 2.400.000 per ciascun anno finanziario a favore della Provincia di Perugia. Si precisa a tal fine che le somme previste dalla Regione non sono assolutamente sufficienti a soddisfare le reali esigenze di manutenzione della nostra rete stradale che per le sole pavimentazioni ammontano a ulteriori 30 milioni di euro che andrebbero subito investiti ed attuati senza indugio e non rimandati a piani pluriennali, per scongiurare il collasso repentino di molti tratti delle stesse.

*Decreto del Ministero delle Infrastrutture e dei Trasporti n. 141 del 09/05/2022*

Ripartizione e utilizzo dei fondi relativi a programmi straordinari di manutenzione straordinaria e adeguamento funzionale e resilienza ai cambiamenti climatici della viabilità stradale, anche con riferimento a varianti di percorso, di competenza di regioni, province e città metropolitane

Decreto del Capo Dipartimento per la programmazione strategica, i sistemi infrastrutturali, di trasporto a rete, informativi e statistici n. 73 del 14.02.2023

Anno 2022	Anno 2023	Anno 2024	Anno 2025	Sommano
906.050,12	996.655,14	1.449.680,20	1.177.865,16	
Anno 2026	Anno 2027	Anno 2028	Anno 2029	15.402.852,14



2.718.150,38	2.718.150,38	2.718.150,38	2.718.150,38	
--------------	--------------	--------------	--------------	--

È essenziale aggiungere che all'interno del programma degli investimenti del triennio precedente, rimane da attuare l'importante intervento sulla S.R.220 Pievaiola - Lavori di miglioramento funzionale, tratto tra Perugia e Fontignano - comuni di Corciano, Perugia e Magione, il cui importo finanziato ammonta a circa €. 3.800.000.

#### **Obiettivo operativo 2024\_AS4\_OS1\_005**

##### **Gestione tecnico amministrativa del demanio stradale**

L'obiettivo prefissato è quello di promuovere azioni e procedimenti per garantire una gestione tecnico-amministrativa efficace ed efficiente del Demanio Stradale, così come previsto dal "Codice della Strada" (D.Lgs. 285/'92 e s.m.i.), provvedendo all'aggiornamento ed implementazione del Regolamento per la Gestione e la Tutela delle Strade, anche attraverso il processo di dematerializzazione della notevole documentazione amministrativa connessa alla sua gestione (rilascio di autorizzazioni e concessioni stradali, trasporti eccezionali, nulla osta per competizioni e manifestazioni lungo le strade di competenza e ordinanze di limitazione del traffico) e nell'espletamento di procedure complesse di ridefinizione delle proprietà del demanio stradale e della sua relativa regolarizzazione sotto l'aspetto della consistenza stradale, con ricadute economiche positive per le finanze dell'Ente. Altre attività collaterali, ma non di minore importanza, riguarderanno i procedimenti e gli atti tecnico-amministrativi promossi per la classificazione e declassificazione amministrativa delle strade di competenza o di tratti parziali di esse, così come previsto dalle L.R. 10/2015 e L.R. 1/2015.

Inoltre, al fine di garantire una corretta ed efficiente gestione dei sinistri stradali, sia a livello stragiudiziale che a livello giudiziale, e al tempo stesso per ridurre i punti potenzialmente più a rischio di incidentalità lungo la rete viaria di competenza, verrà garantita una intensa attività di rilievo capillare e attento monitoraggio dei punti critici, dove con maggior frequenza si sono verificati dei sinistri, con analisi specifica delle cause che li hanno determinati, il tutto a tutela dell'Ente e a salvaguardia delle condizioni di sicurezza della viabilità di competenza.

## **AMBITO STRATEGICO – Qualità dell’edilizia scolastica e patrimoniale, della programmazione della rete scolastica e dell’offerta formativa, dell’ambiente e del territorio**

### **Obiettivo strategico 2024\_AS5\_OS1**

#### **Programmazione della rete scolastica e dell’offerta formativa, gestione dell’edilizia scolastica**

### **Obiettivo operativo 2024\_AS5\_OS1\_001**

#### **Programmazione della rete scolastica e dell’offerta formativa**

La programmazione della rete scolastica effettuata sulla base delle richieste pervenute dai singoli dirigenti scolastici in relazione agli organici di diritto e di fatto ha come principio cardine, garantire il soddisfacimento della richiesta in funzione della capacità e della sicurezza degli edifici scolastici, compatibilmente sempre alle risorse assegnate. Pertanto la razionale distribuzione degli affollamenti scolastici e delle attività conseguenti avviene attraverso l’analisi annuale delle esigenze didattiche dei singoli istituti e la verifica della compatibilità tecnica in sintonia con le caratteristiche tipologiche degli edifici.

Tale attività si attua attraverso la predisposizione del "Piano provinciale di utilizzazione degli edifici e delle attrezzature scolastiche", in termini di spazio sicuro assegnato ai vari dirigenti, i quali elaborano i piani di offerta formativa nella consapevolezza dei medesimi spazi e delle risorse disponibili.

Parimenti l’altra funzione fondamentale attribuita alle Province dalla legge Del Rio, riguarda l’attività di programmazione della rete scolastica che si attua attraverso la predisposizione del “Piano provinciale annuale del dimensionamento scolastico e dell’offerta formativa” di tutte le scuole di ogni ordine e grado. L’attività di pianificazione è svolta nel rispetto della programmazione regionale, praticando strategie efficaci di *governance* tra competenze istituzionali differenti ed autonome. La stessa è definita e realizzata in base gli Ambiti Funzionali Territoriali individuati dalla Regione dell’Umbria e attraverso idonei strumenti e indicatori di analisi e valutazione messi a punto dall’Ente, come i monitoraggi quali-quantitativi sulla popolazione scolastica per ogni scuola-indirizzo formativo, conferenze pubbliche partecipative sul territorio, Strategia Aree interne, Osservatorio regionale, ecc..

In questo contesto, appare decisivo porre in essere tutte le iniziative volte a contrastare il fenomeno del “mismatch”, al fine di colmare il divario tra la domanda e offerta di lavoro in relazione alle competenze professionali e formative acquisite in ambito scolastico, avviando in particolare un dialogo ed un confronto con il sistema produttivo e con le associazioni di categoria.

Altresi, la competenza/gestione del Fondo statale (assegnato annualmente alle Province e Città metropolitane con Decreto interministeriale), per *l’assistenza all’autonomia e alla comunicazione personale degli alunni con gravi disabilità fisiche e sensoriali*, iscritti alle scuole secondarie di II°, consiste nell’attività di supporto al percorso educativo, relazionale e di acquisizione di autonomia degli alunni con difficoltà gravi di inserimento nella sfera dell’autonomia, della comunicazione e della relazione/inclusione (art. 3, comma 3 e art. 13, comma 3 Legge 104/1992). Ciò avviene attraverso l’apposita figura dell’assistente (*ad personam*) all’autonomia con il compito di supportare tale percorso educativo/relazionale dei ragazzi affetti da patologie gravi.

Tale attività, rivolta esclusivamente agli alunni con disabilità iscritti delle scuole secondarie di II°, è svolta dall’ente in stretta collaborazione con le direzioni didattiche le quali attraverso i PEI (Piani educativi individuali) e i GLO (gruppi di lavoro operativi) determinano il fabbisogno di assistenza *ad personam* in relazione alla patologia accertata e certificata dell’alunno. Sulla base del fabbisogno di assistenza e delle relative risorse, l’Ente provvede ad analizzare, validare e finanziare le somme necessarie per i singoli progetti di inclusione scolastica attraverso le specifiche professionalità reperibili sul territorio e secondo le modalità stabilite dall’ente.

### **Obiettivo operativo 2024\_AS5\_OS1\_002**

#### **Manutenzione ordinaria ed erogazione servizi di utenza**

La manutenzione ordinaria si attua attraverso la programmazione, progettazione e gestione degli interventi sugli immobili scolastici di competenza dell’Ente (strutture, finiture, impianti, ecc.), garantendo la realizzazione di interventi di riparazione, rinnovamento e sostituzione necessarie per fronteggiare il deperimento dei manufatti e delle relative pertinenze, al fine di conservarne lo stato e la fruibilità di tutte le componenti, degli impianti e delle opere connesse, mantenendole in condizioni di valido funzionamento e di sicurezza, anche al fine, in taluni casi, di eliminare eventuali rischi in caso di riscontrata urgenza o somma urgenza. Gli interventi di manutenzione ordinaria sono realizzati in massima parte mediante affidamenti esterni, anche con lo strumento dell’accordo quadro, vista anche la quasi totale scomparsa, per sopraggiunti pensionamenti, della squadra manutenzione fabbricati. Analogamente l’erogazione dei servizi di utenza avviene attraverso la programmazione, gestione e liquidazione delle spese relative alle utenze

elettriche, idriche ed erogazione calore per l'intero patrimonio edilizio di proprietà o ricadente sotto la responsabilità gestionale dell'Ente. Viene garantita attività di monitoraggio relativamente ai consumi storici delle utenze in essere, in modo da evidenziare eventuali anomalie, al fine del contenimento della spesa. Vengono garantite attività di manutenzione, verifiche e controlli periodici per gli impianti idrici e antincendio, idrico sanitario, termici, del gas, elettrici, antintrusione, fotovoltaici, estintori, porte REI, maniglioni di sicurezza, evacuatori di fumo e presidi antincendio in generale, delle cabine MT/BT, degli impianti elevatori in generale (montacarichi, ascensori e servoscale), delle reti radio presenti negli immobili di competenza provinciale, con esclusione di tutti gli impianti tecnologici a servizio della viabilità provinciale e regionale.

Con i finanziamenti pervenuti ed attualmente disponibili (soprattutto da Ministero Istruzione, PNRR, ricostruzione sisma 2016) l'edilizia scolastica diventa finalmente la voce di maggior peso nel bilancio della provincia di Perugia: pertanto si continuerà nell'analisi delle criticità e programmare interventi ed azioni volte al miglioramento della sicurezza e della vivibilità delle strutture scolastiche, con particolare attenzione alle caratteristiche strutturali, dimensionali e sismiche, degli edifici scolastici di competenza (anche a seguito delle esigenze insorte dopo la pandemia Covid), prevedendo ove necessario anche nuove costruzioni, in sinergia con quanto prescritto dalle norme in materia di prevenzione incendi e di efficienza energetica degli edifici, in piena collaborazione e condivisione con l'Ufficio scolastico, con i dirigenti, con i Sindaci e i comuni, con il mondo studentesco che la Provincia intende coinvolgere in modo innovativo come protagonista delle scelte.

#### **Obiettivo operativo 2024\_AS5\_OS1\_003**

##### **Manutenzione straordinaria, miglioramento e adeguamento normativo e funzionale degli edifici scolastici, con anche realizzazione di nuovi plessi**

Per questo obiettivo operativo si procederà con la progettazione (anche con il ricorso a professionisti esterni), l'affidamento e la direzione dei lavori per gli interventi sugli immobili scolastici di competenza dell'Ente in applicazione alle normative vigenti in materia di lavori pubblici, finanziarie, urbanistiche, sismiche, etc., al fine della realizzazione e regola d'arte dell'intervento stesso. Finalità degli interventi di manutenzione straordinaria e adeguamento normativo sarà non solo il mantenimento conservativo dell'immobile ma anche la sua valorizzazione.

Si procederà, sulla base delle possibili destinazioni dei contributi assegnati, anche alla realizzazione di nuovi edifici, sia nel caso di non convenienza di intervento sugli edifici esistenti, sia per far fronte alle fluttuazioni e agli aumenti della popolazione studentesca dei vari Istituti Scolastici di competenza provinciale.

Lo stanziamento, negli ultimi tempi, di consistenti finanziamenti statali per l'edilizia scolastica, in aggiunta a quelli ugualmente più che rilevanti per gli adeguamenti sismici nell'ambito della ricostruzione ex-sisma 2016, richiederà un'attenta valutazione e rispetto delle priorità degli interventi, della loro programmazione e successione temporale, delle pressanti e inderogabili scadenze fissate per la fruizione degli stessi finanziamenti. Inoltre alla luce dello sblocco dei finanziamenti per la ricostruzione e dei fondi per edilizia scolastica PNRR, la programmazione della manutenzione straordinaria terrà conto degli interventi necessari all'adeguamento sismico, con realizzazione in taluni casi anche di nuovi edifici, più funzionali ed efficienti. Non ultimo vi sarà l'obiettivo dell'efficientamento energetico, dell'uso razionale dell'energia, della sostenibilità energetica e ambientale del patrimonio edilizio scolastico, con il duplice obiettivo del risparmio economico di gestione e del trasferimento culturale ai giovani dell'importanza della questione ambientale come primaria e cruciale per il futuro dell'Ente e del Paese.

#### **Obiettivo strategico 2024\_AS5\_OS2**

##### **Patrimonio immobiliare**

#### **Obiettivo operativo 2024\_AS5\_OS2\_001**

##### **Adeguamento, messa in sicurezza e valorizzazione del patrimonio immobiliare**

L'adeguamento, la messa in sicurezza e la valorizzazione del patrimonio immobiliare si realizza attraverso un'analisi dei fabbisogni manutentivi e avendo come obiettivo prioritario l'innalzamento dei livelli di sicurezza degli edifici sedi dei luoghi di lavoro. Per gli edifici monumentali andrà invece assicurata la loro conservazione, tutela e valorizzazione anche attraverso la capacità di partecipare ai bandi e reperire i finanziamenti del PNRR specifici.

#### **Obiettivo operativo 2024\_AS5\_OS2\_002**

##### **Gestione del patrimonio immobiliare**

Al fine di garantire una corretta gestione del patrimonio immobiliare, ed in correlazione con il progetto di sistema informativo, si procederà ad un monitoraggio sugli adempimenti contrattuali delle locazioni attive e passive e alle verifiche delle concessioni di beni immobili in essere, in particolare per i rinnovi delle concessioni insistenti sul compendio di Isola Polvese e su Villa Redenta. Obiettivo sarà anche quello di dotare il patrimonio di fascicoli informatizzati degli edifici e dei beni. Non ultimo vi sarà l'obiettivo dell'efficientamento energetico, dell'uso razionale

dell'energia, della sostenibilità energetica e ambientale del patrimonio, con il duplice obiettivo del risparmio economico di gestione e del trasferimento culturale dell'importanza della questione ambientale come primaria e cruciale per il futuro dell'Ente e del Paese.

L'Ente Provincia sarà chiamato a supportare adeguatamente i Comuni del territorio che, per dimensioni operative o esigenze organizzative, non saranno in grado di operare con tali evolute modalità, estendendo i servizi di Stazione Appaltante anche alla gestione delle Opere Pubbliche in ambito BIM e Facility Management.

Il Progetto del Sistema informativo per la gestione degli immobili e delle opere pubbliche della Provincia di Perugia (Delibera n. 229 del 16/11/2021) dovrà perseguire finalità organizzative attraverso nuove metodologie e strumenti digitali con lo scopo di offrire ai Servizi Tecnici coinvolti la possibilità di:

- istituire e mantenere una anagrafica comune dei beni demaniali e patrimoniali e delle opere pubbliche sotto la responsabilità dell'ente opportunamente implementata in modo da poter supportare l'integrazione applicativa con le molteplici banche dati nazionali e regionali presenti e future;
- contenere al proprio interno le dimensioni informative (descrizione degli assets) necessarie a fornire dati certi per le necessità di Gestione Progettuale (adeguamento dell'esistente e nuovi progetti), Gestione Patrimoniale, Gestione Operativa ed in particolare la Gestione Manutentiva ordinaria ottimizzandone i processi relativi;
- formare e gestire in forma collaborativa un archivio unico della documentazione informatica di tali opere (fascicolo documentale dell'opera);
- rendicontare ai ministeri competenti i dati necessari alle banche dati nazionali (AINOP, ARES, BDAP, MEF ecc) nel formato e nella semantica richiesti dalle medesime;
- integrare nei propri processi documentali di procedimento la metodologia BIM ed i relativi formati di interscambio come standard di lavoro curando di indirizzare nel contempo le esigenze normative di trattamento di tali documenti informatici amministrativi previste dal CAD (formazione, opponibilità a terzi, accountability, conservazione);
- governare il processo di progettazione ed esecuzione di nuove opere o di interventi di manutenzione straordinaria, migliorando aspetti di gestione, rendicontazione e controllo attraverso l'introduzione di opportuni strumenti software di project management.

#### **Obiettivo strategico 2024\_AS5\_OS3**

#### **TUTELA E VALORIZZAZIONE DELL'AMBIENTE E DEL TERRITORIO**

#### **Obiettivo operativo 2024\_AS5\_OS3\_001**

#### **Gestione delle competenze in materia ambientale**

L'obiettivo operativo si articola nella gestione delle competenze residue rimaste in capo alla Provincia dopo la Riforma Del Rio e la L.R. 10/2015, che comprende sia tutta l'attività di contenzioso ambientale della Provincia di Perugia, sia l'attività autorizzatoria relativa alle procedure semplificate in materia di rifiuti, la gestione delle istruttorie delle bonifiche dei siti inquinati, la gestione dei relativi catasti, il rilascio dei Decreti delle Guardie Giurate Volontarie (G.G.V.), la gestione, attraverso la società in house providing A.E.A., dei controlli sugli impianti termici su tutto il territorio regionale fino alla scadenza della convenzione in essere.

#### **Obiettivo operativo 2024\_AS5\_OS3\_002**

#### **Tutela del territorio provinciale tramite la pianificazione e l'aggiornamento del Piano di Coordinamento Provinciale**

L'obiettivo si articola nella gestione e aggiornamento del Piano Territoriale di Coordinamento Provinciale, approvato con d.c.p. n. 59 del 23 luglio 2002 e in relazione al testo unico L.R. 1/2015, come modificato con Legge Regionale 10/12/2021 e alla D.G.R. 598/15. Si procederà al coordinamento delle attività di pianificazione e di programmazione provinciale a supporto pianificatorio di strumenti urbanistici ai Comuni che ne faranno richiesta.

L'obiettivo riguarda anche il rilascio dei pareri di competenza in sede di VIA e VAS e varianti urbanistiche nel territorio provinciale nonché la pianificazione e l'aggiornamento della parte infrastrutturale insediativa del territorio provinciale, per le parti di competenza residuale che la LR 1/2015 permane in capo alla Provincia.

## 6 LE PROGRAMMAZIONI SETTORIALI

La seconda parte della Sezione Operativa del DUP è dedicata alle programmazioni settoriali e, in particolare, a quelle che hanno maggior riflesso sugli equilibri strutturali del bilancio 2024/2026; al riguardo, il punto 8.2, parte 2, del Principio contabile applicato n.1 individua i seguenti documenti:

- il programma triennale del fabbisogno del personale;
- il piano delle alienazioni e delle valorizzazioni patrimoniali;
- la programmazione biennale degli acquisti di beni e servizi;
- il programma triennale dei Lavori pubblici.

Nel DUP sono inoltre inseriti tutti quegli ulteriori strumenti di programmazione relativi all'attività istituzionale dell'ente di cui il legislatore ne prevede la redazione ed approvazione. Si fa riferimento ad esempio al programma degli incarichi e delle consulenze previste dall'art.3, comma 55, della legge 244/2007.

## 6.1 IL PROGRAMMA TRIENNALE DEL FABBISOGNO DI PERSONALE

### Quadro normativo generale

Il Quadro delle norme di riferimento a monte della verifica delle disposizioni che definiscono capacità assunzionali, vincoli e limiti, è riferito principalmente all'art. 6 del D.Lgs 30.3.2001 n. 165 s.m.i., che prevede come in relazione alla propria organizzazione ed in coerenza con la pianificazione pluriennale delle attività e della performance ciascun ente elabora un Piano Triennale dei Fabbisogni di Personale, nel quale viene indicata la consistenza della dotazione organica, tenendo conto delle linee guida successivamente approvate con Decreto del Dipartimento della funzione pubblica del 8.5.2018 pubblicato in Gazzetta Ufficiale n. 173 del 27.7.2018.

Tra le principali novità introdotte da quest'ultimo troviamo il progressivo superamento del concetto di "dotazione organica" e l'introduzione di un nuovo modello di reclutamento dinamico basato sui fabbisogni con l'obiettivo di reclutare le professionalità che davvero sono utili al miglioramento dei servizi. Nel corso del 2018 sono poi state emanate, in attuazione dell'art. 6-ter (introdotto dal richiamato decreto legislativo 75/2017), le "Linee di indirizzo per la predisposizione dei piani dei fabbisogni di personale da parte delle amministrazioni pubbliche" formalizzate con Decreto della Presidenza del Consiglio dei Ministri – Dipartimento della Funzione Pubblica – dell'8/5/2018, pubblicato sulla G.U. n. 173 del 27/7/2018.

Le Linee di indirizzo prevedono che il Piano, oltre a garantire il rispetto dei vincoli finanziari vigenti, deve garantire anche la coerenza con il ciclo della programmazione finanziaria dell'ente e con il ciclo della performance, quindi con le priorità strategiche dell'ente e con gli obiettivi individuati nel triennio. Il Piano deve inoltre individuare le professionalità infungibili, evitare logiche di mera sostituzione, tenere in considerazione le nuove professioni e le competenze professionali innovative e privilegiare il potenziamento delle funzioni istituzionali dell'ente, piuttosto che quelle di backoffice. Esso va basato su un'analisi quantitativa e qualitativa che tenga in considerazione anche eventuali parametri ed indicatori basati sull'analisi dei processi o di benchmarking.

Le Linee di indirizzo esplicitano ulteriormente il superamento del precedente concetto di dotazione organica chiarendo che la stessa è da intendersi come un mero "valore finanziario". Essa pertanto "individua la spesa potenziale massima imposta come vincolo esterno.....fermo restando che per le regioni e gli enti territoriali, sottoposti a tetti di spesa del personale, l'indicatore di spesa potenziale massima resta quello previsto dalla normativa vigente". In concreto quindi "la spesa del personale in servizio, sommata a quella derivante dalle facoltà assunzionali...non può essere superiore...per le amministrazioni quali le Regioni e gli enti locali, che sono sottoposte a tetti di spesa del personale, al limite di spesa consentito dalla legge".

### - Piano Integrato di Attività e Organizzazione – PIAO

Introdotto dall'art. 6 del D.L. 9.6.2021 n. 80 "Misure urgenti per il rafforzamento della capacità amministrativa delle pubbliche amministrazioni funzionale all'attuazione del Piano nazionale di ripresa e resilienza (PNRR) e per l'efficienza della giustizia" convertito nella Legge 6.8.2021 n. 113, prevede un'apposita sezione dedicata alla strategia di gestione del capitale umano e di sviluppo organizzativo.

Il comma 5 del citato articolo prevedeva che entro centoventi giorni dall'entrata in vigore del D.L. con specifici decreti fossero individuati e abrogati gli adempimenti relativi ai piani assorbiti, e il comma 6, che entro il medesimo termine, fosse adottato un piano tipo, quale supporto alle amministrazioni ad affrontare tale nuovo strumento programmatico.

Con il decreto milleproroghe si è prorogata al 31 marzo 2022 la scadenza per l'emanazione di uno o più decreti del Presidente della Repubblica con i quali sono individuati e abrogati gli adempimenti relativi ai vari documenti programmatici assorbiti dal Piano integrato di attività e

organizzazione (PIAO) introdotto dal decreto legge 80/21. Sempre entro il 31 marzo 2022 con Decreto del Ministro per la pubblica amministrazione, previa intesa in sede di Conferenza unificata, è adottato un Piano tipo, quale strumento di supporto alle amministrazioni pubbliche.

In data 30 giugno 2022 è stato adottato il Decreto del Ministro per la pubblica amministrazione, di concerto con il Ministro dell'Economia e delle Finanze, che definisce il contenuto del Piano integrato di attività e organizzazione, di cui all'articolo 6, comma 6, del decreto-legge 9 giugno 2021, n. 80, convertito con modificazioni dalla legge 6 agosto 2021, n. 113.

Per gli Enti Locali si applica la previsione dell'art. 8, comma 2, del DM n. 132/2022, secondo cui "In ogni caso di differimento del termine previsto a legislazione vigente per l'approvazione dei bilanci di previsione, il termine (per l'adozione del PIAO), è differito di trenta giorni successivi a quello di approvazione dei bilanci."

All'interno del PIAO è ricompreso il piano del fabbisogno di personale dell'Ente previa definizione del budget assunzionale 2023 calcolato sui dati a consuntivo 2022 per come successivamente indicato.

#### **– Decreto Ministeriale di attuazione dell'art. 33, comma 1-bis del D.L. 30.4.2019 n. 34 "Valori soglia".**

L'art. 33, comma 1-bis del D.L. 30.4.2019 n. 34, riporta disposizioni in materia di facoltà assunzionali per le province e città metropolitane analoghe a quelle previste per regioni e comuni dal medesimo DL 34. Viene stabilito che le Province e le Città Metropolitane possano procedere ad assunzioni a tempo indeterminato nel limite di una spesa complessiva per il personale non superiore ad un determinato "VALORE SOGLIA", che è definito con decreto ministeriale, in funzione di parametri demografici e finanziari legati alle entrate.

Infatti, l'art 17 del Decreto Legge 30.12.2019 n. 162 (Decreto Milleproroghe) convertito in Legge n.8 del 28.02.2020 che integra l'articolo 33 del decreto-legge 30 aprile 2019, n. 34, convertito con modificazioni, dalla legge 28 giugno 2019, n. 58, dopo il comma 1 ha inserito il seguente comma 1-bis: «A decorrere dalla data individuata dal decreto di cui al presente comma, anche per le finalità di cui al comma 1, le Province e le Città Metropolitane possono procedere ad assunzioni di personale a tempo indeterminato in coerenza con i piani triennali dei fabbisogni di personale e fermo restando il rispetto pluriennale dell'equilibrio di bilancio asseverato dall'organo di revisione, sino ad una spesa complessiva per tutto il personale dipendente, al lordo degli oneri riflessi a carico dell'amministrazione, non superiore al valore soglia definito come percentuale, differenziata per fascia demografica, della media delle entrate correnti relative agli ultimi tre rendiconti approvati, considerate al netto del fondo crediti dubbia esigibilità stanziato in bilancio di previsione. Con decreto del Ministro della pubblica amministrazione, di concerto con il Ministro dell'economia e delle finanze e il Ministro dell'interno, previa intesa in sede di Conferenza Stato-città ed autonomie locali, entro sessanta giorni dalla data di entrata in vigore della presente disposizione sono individuate le fasce demografiche, i relativi valori soglia prossimi al valore medio per fascia demografica e le relative percentuali massime annuali di incremento del personale in servizio per le province e le città metropolitane che si collocano al di sotto del predetto valore soglia. I predetti parametri possono essere aggiornati con le modalità di cui al secondo periodo ogni cinque anni. Le province e le città metropolitane in cui il rapporto fra la spesa di personale, al lordo degli oneri riflessi a carico dell'amministrazione, e la media delle predette entrate correnti relative agli ultimi tre rendiconti approvati risulta superiore al valore soglia di cui al primo periodo, adottano un percorso di graduale riduzione annuale del suddetto rapporto fino al conseguimento nell'anno 2025 del predetto valore soglia anche applicando un turn over inferiore ai cento per cento. A decorrere dal 2025 le province e le città metropolitane che registrano un rapporto superiore al valore soglia applicano un turn over pari al trenta per cento fino al conseguimento del predetto valore soglia. Il limite al trattamento accessorio del personale di cui all'articolo 23, comma 2, del decreto legislativo 25 maggio 2017, n. 75, è adeguato, in aumento o in diminuzione, per garantire l'invarianza del valore medio pro capite,

riferito all'anno 2018, del fondo per la contrattazione integrativa nonché delle risorse per remunerare gli incarichi di posizione organizzativa, prendendo a riferimento come base di calcolo il personale in servizio al 31 dicembre 2018."

Conseguentemente e' stato pubblicato nella Gazzetta Ufficiale n. 49 del 28 febbraio 2022 il decreto interministeriale dell'11 gennaio 2022, attuativo dell'articolo 33, comma 1 bis, del decreto legge n. 34/2019, che definisce la disciplina in materia di assunzione di personale nelle Province e nelle Città metropolitane in base alla sostenibilità finanziaria.

In sette articoli, il testo individua, sulla base di predeterminati parametri finanziari, le percentuali massime annuali di incremento della spesa di personale per la realizzazione di assunzioni a tempo indeterminato.

La determinazione del budget assunzionale è pertanto condizionata dalla verifica dei parametri di cui alle citate norme calcolati sui dati a consuntivo; per la programmazione 2023-2025 di seguito si è proceduto alla determinazione della facoltà assunzionali che fornirà le basi per la successiva elaborazione del PIAO contenente le indicazioni relative alle figure professionali da assumere.

**Con deliberazione n. 147 del 7/6/2023 è stato adottato il P.I.A.O. 2023/2025 che al suo interno ricomprende la sezione 3 contenente, tra l'altro, il piano del fabbisogno di personale 2023/2025.**

Il piano approvato prevede in sintesi:

#### **- Obiettivo strategico delle risorse umane**

Il capitale umano è uno dei temi intorno al quale si gioca il futuro e la percezione generale della nostra Pubblica Amministrazione: alle persone, infatti, è affidata la possibilità di successo di qualsiasi politica pubblica indirizzata a cittadini e imprese; le azioni sono pertanto incentrate su specifici percorsi di reclutamento, formazione, valorizzazione, organizzazione del lavoro e responsabilità.

La pubblica amministrazione ha subito negli anni delle profonde trasformazioni attraverso l'innovazione dei processi, la sempre maggiore interdipendenza tra la PA e i cittadini : tali condizioni richiedono agilità culturale, capacità di adattamento e di assecondare le trasformazioni nonché una continua riqualificazione delle persone.

Nell'ottica sopra descritta è di assoluta rilevanza che si avvii un processo di ricambio generazionale e di inserimento e sviluppo di nuove competenze, e che tali attività possano essere realizzate , oltre che con percorsi di riqualificazione e formazione del personale in servizio, con una efficace azione di selezione e reclutamento delle risorse umane che consentirà all'Ente di vincere tali sfide di questo tempo e di garantire, altresì, adeguate azioni di formazione, crescita e valorizzazione del capitale umano

#### **- Tempo determinato**

Il tetto di spesa per le assunzioni a tempo determinato, per effetto del comma 562 della Legge 234/2021 per il quale per le assunzioni a tempo determinato non può superarsi il limite della spesa sostenuta per le stesse finalità nell'anno 2009, è rideterminato in **€ 1.623.100,24**.

Allo stato attuale risultano essere state operate le seguenti assunzioni a tempo determinato :

- assunzioni a tempo determinato per la ricostruzione post sismica, tali assunzioni per effetto del combinato disposto del comma 3-sexies dell'articolo 50 bis del decreto legge n. 189/2016 e s.m.i. e dell'articolo 3 comma 1 del medesimo decreto sono operate in deroga ai vincoli di contenimento della spesa di personale di cui all'articolo 9, comma 28, del decreto legge 31/05/2001, n. 78 e s.m.i. e di cui all'articolo 1 commi 557 e 562 delle Legge 27/12/2016 n. 296. Le suindicate assunzioni sono state prorogate e riarticolate nei profili professionali necessari e sono comunque definite nel rispetto del limite annuo di finanziamento concesso dall'USR per l'anno 2022 pari a **€ 305.685,33** (somma attribuita alla Provincia di Perugia con



Ordinanza del Vice Commissario del Governo per la ricostruzione sisma 2016 n. 2 del 01/09/2022).

Si precisa che con nota del 21 dicembre 2022 è stata trasmessa l'ordinanza del Vice Commissario n.4/2022 ai sensi della quale sono stati confermati gli importi sopra indicati, all'articolo 2 e 3 della citata ordinanza è previste :

**Art. 2** - di autorizzare gli enti di cui all'art.1, a prorogare per un periodo di sei mesi e, comunque fino all'emanazione dell'Ordinanza del Commissario che disciplinerà le risorse per l'anno 2023, il personale attualmente in servizio con contratto a tempo determinato ai sensi dell'art. 50-bis, comma 1, del DL 189/201.

**Art. 3** - di riservarsi la possibilità di apportare ulteriori modifiche alla ripartizione delle risorse di cui all'art.1 in funzione di ulteriori effettive necessità che verranno accertate e comunque sulla base dell'ammontare dei fondi che il Commissario assegnerà all'Umbria per il 2023;

Con decreto n.4 del 26/6/2023 il Vice Commissario del Governo per la ricostruzione sisma 2016 ha disposto la ripartizione delle risorse 2023, per assunzioni a tempo determinato per effetto dell'art. 50-bis del D.L. 189/2016 e delle economie derivanti dal Dpcm 09.10.2021 (in attuazione dell'Ordinanza PNC n.17/2022) attribuendo alla Provincia una somma pari a **289.408,00** euro.

I rapporti di lavoro a tempo determinato in essere nell'anno 2023 prorogati al momento fino al 30 giugno 2023, rientrano nello stanziamento come sopra rideterminato.

Le ulteriori assunzioni a tempo determinato già operate dall'Ente e ricomprese nei limiti di cui all'articolo 9, comma 28, del decreto legge n. 78/2010, riguardano n. 2 unità di personale ai sensi dell'articolo 90 del d.lgs 267/2000. L'attribuzione dell'incarico di Portavoce del Presidente trattandosi non di assunzione a tempo determinato ma di contratto di lavoro autonomo di natura professionale (art. 7 Legge n. 150/2000) non si ritiene rientrante nei limiti sopra indicati.

Previo stanziamento delle risorse in sede di approvazione del bilancio di previsione 2024/2026, le risorse previste saranno utilizzate sulla base delle esigenze delle strutture dell'Ente, per come rilevate dalla Direzione Generale, ove nominata, o dal Segretario Generale, con le procedure previste dai regolamenti adottati dall'Ente e secondo quanto previsto per tale specifico istituto dalle norme vigenti.

Lo stanziamento per il tempo determinato riferito all'anno 2023 e seguenti, fino al termine del mandato del Presidente, ricomprende il costo relativo all'assunzione a tempo determinato del Direttore Generale.

Ai fini degli effetti del valore soglia è stata considerata in fase di calcolo delle capacità assunzionali la differenza tra la spesa per il personale a tempo determinato sostenuta, con fondi propri dell'Ente, nel 2022 e quella maggiore prevista nel 2023 e seguenti.

### **Assunzioni a tempo indeterminato previste per l'anno 2022 portate a termine mediante inserimento nei ruoli**

- n. 3 unità a tempo indeterminato pieno inquadrato nel profilo professionale di "Istruttore tecnico" - Categoria C;
- n. 2 unità a tempo indeterminato pieno con profilo professionale di "Istruttore amministrativo" - Cat. C del vigente C.C.N.L.;
- stabilizzazione articolo 20 d.lgs 75/2017 e s.m.i. per n. 1 unità di personale a tempo determinato con il profilo professionale di "Geometra" categoria C;
- n. 2 unità con profilo di "Telefonista" (Cat. B-B1 del vigente CCNL del comparto Funzioni Locali)- L.113/85;
- trasformazione percentuale di part time dal 50% al 75% rapporto di lavoro a tempo pieno relativamente a n. 2 unità di personale assunto a tempo indeterminato mediante applicazione della L. 68/99 e inquadrato in categoria B-B3;
- trasformazione percentuale di part time dal 50% al 75% del rapporto di lavoro a tempo pieno relativamente a n. 1 unità di personale assunto a tempo indeterminato mediante applicazione

della L. 68/99 e inquadrato in categoria B-B1;

**Le assunzioni a tempo indeterminato previste dal suddetto piano per l'anno 2023, per come modificato con la deliberazione n.102/2023 relativa alle stabilizzazioni, ancora da effettuare sono le seguenti :**

- n. 1 unità a tempo indeterminato pieno con profilo professionale di "Istruttore amministrativo" - Cat. C;
- n. 1 unità a tempo indeterminato pieno da inquadrare nel profilo professionale di "Istruttore tecnico direttivo" - Categoria D del vigente CCNL.

### **Determinazione della capacità assunzionale**

Il calcolo della capacità assunzionale derivante dall'applicazione delle norme vigenti per il triennio 2023/2025 è risultata pari ad € 840.800,43.

In questa fase è opportuno segnalare che il FCDE, che incide in modo importante sul calcolo delle capacità assunzionali si compone anche della quota parte dell'entrata prevista per rimborso spese per esercizio funzioni regionali attribuite ex art.4 comma 2 L.R. 10/2015.

Seppure si sia raggiunto un accordo per il finanziamento delle predette funzioni lo stesso si limita disporre per gli anni passati ed è ancora attesa la definizione del finanziamento a regime, in prospettiva una riduzione certa del FCDE a fronte di un consolidamento delle entrate inciderebbe in modo molto positivo sulle possibilità assunzionali, nel pieno rispetto del valore soglia previsto dal DM 11/1/2022.

Per quanto riguarda le ipotesi di cessazione del personale si è tenuto conto dei pensionamenti per i quali i dipendenti hanno già presentato domanda di pensione a vario titolo, tra cui anche i pensionamenti derivanti dalla c.d. quota 100 così come risultanti alla data odierna e solo per i quei dipendenti, che in forza della predetta legge, hanno già inoltrato la relativa domanda. Mentre per la programmazione dei pensionamenti 2023 e seguenti si è tenuto conto unicamente del requisito relativo al raggiungimento dell'età massima secondo l'ordinamento vigente.

### **Le assunzioni del triennio 2023-2025 di personale appartenente alle categorie protette di cui alla Legge 12 marzo 1999, n. 68.**

In materia di inclusione lavorativa dei soggetti svantaggiati nel pubblico impiego con il D.Lgs n. 75/2017 sono state introdotte alcune novità a favore della disabilità.

Gli artt. 39, 39 bis e 39 ter del T.U.P.I. sancisce l'obbligo di assunzioni a favore dei disabili in attuazione della legge n. 68/1999; istituisce la Consulta Nazionale con compiti di programmazione di progetti di inserimento dei soggetti svantaggiati, di proposta e di controllo; prevede la nomina all'interno delle pubbliche amministrazioni con più di 200 dipendenti di un responsabile dei processi di inserimento mirato; prevede un monitoraggio costante sull'applicazione della legge n. 68/1999.

Con Decreto N° 52 del 28/08/2019 ad oggetto: Nomina Responsabile dei processi di inserimento delle persone con disabilità di cui all'art. 39 ter del D.Lgs. 165/2001 è stato conferito al dott. Danilo Montagano, Dirigente del Servizio Gestione del Personale funzioni generali, l'incarico di Responsabile dei processi di inserimento delle persone con disabilità, cui sono attribuiti i compiti di cui all'art. 39-ter del D.Lgs. 165/2001 fino al 30.04.2022.

In base ai conteggi aggiornati sul numero disabili da computarsi ai fini della copertura della quota d'obbligo, di cui all'art. 3 della Legge 12 marzo 1999, n. 68, la quota di riserva disabili è totalmente coperta e non si rilevano, allo stato, scoperture, ma al contrario eccedenze rispetto a quanto stabilito dalla Legge citata.

<b>Prospetto quote d'obbligo ex L. 68/1999 alla data del 31.12.2022</b>	
N. Lavoratori - base computo art. 3 e art. 18	343
Quota riserva disabili art. 1	24
Quota riserva categorie protette art. 18	3
N. Lavoratori disabili in servizio art. 1 (compresi centralinisti non vedenti legge 113/85)	32
N. Lavoratori categorie protette in servizio art. 3	6
Rispetto quota disabili	Presenti in misura eccedente
Rispetto quota categorie protette	Presenti in misura eccedente

### **Ricognizione annuale del fabbisogno di personale e degli eventuali esuberi a norma artt. 6 e 33 del D. LGS. n. 165/2001**

A norma del combinato disposto degli artt. 6, 1° comma, e 33 del D. Lgs. n. 165/2001, le amministrazioni pubbliche, in sede di determinazione della dotazione organica in coerenza con il fabbisogno di personale devono obbligatoriamente effettuare la ricognizione delle eventuali eccedenze di personale, in relazione alle esigenze funzionali o alla situazione finanziaria dell'Ente.

L'inosservanza di detto obbligo comporta l'impossibilità di procedere all'instaurazione dei rapporti di lavoro con qualunque tipologia contrattuale, con la sanzione della nullità degli eventuali atti posti in essere.

Con deliberazione n.30/2019, in sede di adozione del piano di riassetto organizzativo e adozione del programma triennale del fabbisogno di personale, si è dato atto che in relazione alle esigenze funzionali e alla situazione finanziaria, non vi sono, per il personale dirigenziale e non, eccedenze o situazioni di sovrannumero che rendano necessaria l'attuazione delle procedure di mobilità collettiva ex art.33 del D.L.gs n.165/2001. Parimenti con la deliberazione consiliare n. 15 del 28/7/2020, in sede di approvazione del piano dei fabbisogni 2020/2022, si è dato atto della insussistenza di eccedenze o situazioni di sovrannumero che rendano necessaria l'attuazione delle procedure di mobilità collettiva ex art.33 del D.L.gs n.165/2001.

In data 24/03/2023, al fine della predisposizione della bozza del "Piano Triennale del Fabbisogno di Personale per il triennio 2023-2025" e del "Piano Annuale del Fabbisogno di Personale per l'anno 2023", si è provveduto a richiedere ai dirigenti dell'Ente, in vista della riunione del Comitato di Direzione convocato per il 6 aprile u.s., poi tenutosi il 13 aprile, di avanzare la proposta di propria competenza contenente il personale, corredato dei relativi profili professionali, di cui si necessita al fine di conseguire gli obiettivi gestionali ed assicurare i compiti istituzionali della struttura. Si è ricordati ai dirigenti che nell'ambito della medesima riunione si sarebbe dovuto da conto dell'assenza di personale in eccedenza (vuoi per ragioni funzionali o finanziarie) e/o in sovrannumero. Nel merito le esigenze di personale sono state riepilogate nel verbale del Comitato di Direzione del 6 aprile p.v.

Secondo quanto accertato presso i dirigenti dell'Ente e tenuto conto che il piano adottato ha coperto solo alcune delle richieste di personale inoltrate dai servizi, tali condizioni di assenza di eccedenze o situazioni di sovrannumero sono confermate anche per l'anno 2024 e seguenti.

### **Assunzioni a tempo indeterminato previste nel triennio 2023-2025**

Tenuto conto di quanto sopra evidenziato il quadro delle assunzioni è stato formulato sulla base dei fabbisogni rilevati dai dirigenti dell'Ente, anche a fronte delle cessazioni verificatesi e previste nonché sulla scorta dei principi di cui delle citate Linee di Indirizzo, come di seguito riportati:

- individuare e assicurare la disponibilità delle professionalità infungibili;
- tenere in considerazione le nuove professioni e le competenze professionali innovative;
- privilegiare il potenziamento delle funzioni istituzionali dell'ente, con particolare riferimento ai profili amministrativi e a quelli tecnici limitatamente alle funzioni strutturali non affidabili all'esterno.
- sviluppare il ruolo dell'Ente quale "casa dei comuni", prevedendo le professionalità necessarie a fungere da snodo di una vera e propria "rete di supporto gestionale ai comuni", con riferimento alle funzioni caratterizzate da maggiori potenzialità nell'operare a livello di area vasta: stazione unica appaltante per gli enti locali del territorio, progettazione ed esecuzione delle opere pubbliche per conto degli stessi, informatica, reclutamento e formazione professionale dei dipendenti, programmazione finanziaria, manutenzione della rete viaria;
- acquisire i profili e le competenze necessarie a rafforzare le potenzialità dell'Ente sia nelle fasi di programmazione, progettazione e controllo delle attività e degli interventi, privilegiandoli rispetto a quelli meramente esecutivi, sia nella realizzazione di progetti strategici e innovativi per l'Ente e per il territorio;

Il piano del fabbisogno ha utilizzato l'intera capacità assunzionale, come stimata alla data di adozione dello stesso, fatti salvi i vincoli derivanti dalle previsioni di bilancio.

La logica seguita è quella di una costante revisione e riqualificazione degli assetti organizzativi per il miglior perseguimento delle finalità istituzionale dell'Ente e per l'ottimale attuazione degli obiettivi indicati dai documenti di programmazione.

La ricognizione effettuata dai Dirigenti ha confermato che:

- a) sussiste l'esigenza, già evidenziata negli anni precedenti e ulteriormente aggravata dai pensionamenti intervenuti e che interverranno nei prossimi mesi, di integrare le dotazioni di personale con l'inserimento di nuove risorse professionali sinteticamente di seguito indicate.
- b) tutti i servizi hanno inoltrato richiesta di integrazione di personale amministrativo di categoria C e D
- c) I servizi tecnici, in aggiunta al personale amministrativo, hanno manifestato la necessità di integrare l'organico figure professionalizzate (ingegneri, geometri, periti, geologi, etc.) :

Complessivamente le richieste di nuove unità d'organico da parte dei dirigenti hanno superato i 2 milioni di euro.

Tenuto conto delle capacità assunzionali emergenti, si precisa che ove il direttore generale, ove nominato, o il segretario generale lo reputi necessario per una più rapida risposta alle esigenze operative dell'Ente, alla copertura dei posti previsti dal piano si potrà temporaneamente far fronte mediante l'istituto del comando oneroso.

Il personale che cessa per mobilità volontaria esterna autorizzata nel corso del triennio 2023/2025 o il personale già in servizio presso l'Ente che cessa a seguito di utilizzo delle graduatorie concorsuali (ad esempio per inquadramento in area superiore in quanto collocato utilmente nelle graduatorie approvate), vista la conseguente correlata riduzione della spesa a regime, può essere sostituito, senza necessità di ulteriori atti di programmazione dei fabbisogni, previa valutazione da parte della Direzione Generale ove nominata o della Segreteria Generale in riferimento alle esigenze e necessità espresse dalle strutture.

Il Piano del fabbisogno di personale della Provincia di Perugia è compatibile con le disponibilità finanziarie e di bilancio dell'Ente e trova copertura finanziaria sugli stanziamenti di bilancio di previsione 2023- 2025.

Il rispetto di tutti i vincoli, limiti e parametri previsti dalle normative vigenti verranno ulteriormente verificati prima di procedere alle previste assunzioni.

Si segnala poi che il numero di dipendenti conseguente all'attuazione del piano risulta ampiamente coerente con il parametro fissato dal ministero dell'interno con il decreto 10 aprile 2017 "Individuazione dei rapporti medi dipendenti - popolazione validi per gli enti in condizioni di dissesto, per il triennio 2017-2019".

Infatti a fronte di un parametro pari a 822 abitanti per dipendente la dotazione di personale dell'Ente dovrebbe essere pari a 646.710 (numero abitanti provincia di Perugia) diviso 822 da cui risulta un valore pari a 786 dipendenti.

### **Modalità di acquisizione delle risorse umane**

La Legge di Bilancio 2019, n. 145 del 30/12/2018, all'art.1, commi da 360 a 365, ha previsto L'acquisizione del personale dall'esterno individuato nel presente fabbisogno è soggetto alle seguenti procedure:

- comunicazione al Dipartimento della Funzione Pubblica ed alla struttura regionale ai fini della assegnazione del personale in disponibilità (articolo 34 bis del D.Lgs. n. 165/2001)
- utilizzo di graduatorie valide di altri Enti o ove indisponibili a mezzo mobilità esterna
- concorso pubblico ai sensi dell'art. 35 D.Lgs.n. 165/2001 (per i posti previsti nel 2020 salvo ulteriore verifica da operarsi in merito alle possibilità assunzionali)

In applicazione dell'articolo 3, comma 8, della legge n. 56/2019 "Interventi per la concretezza delle azioni delle pubbliche amministrazioni e la prevenzione dell'assenteismo" in vigore dal 7/7/2019, al fine di ridurre i tempi per la copertura dei posti messi a concorso, non si dà luogo al previo svolgimento delle procedure di cui all'articolo 30 del medesimo decreto legislativo n.165/2001.

Per la copertura dei posti previsti con accesso dall'esterno nell'ambito delle presente programmazione si procederà, mediante utilizzo delle graduatorie concorsuali in corso di validità, procedure di stabilizzazione per il personale avente titolo e mediante utilizzo di graduatorie di altri enti o altre procedure, tra cui la mobilità tra enti, da definirsi con separato atto del Presidente della Provincia di Perugia.

L'Ente si avvarrà, altresì, dell'istituto della mobilità interna del personale per assicurare la più efficiente organizzazione e gestione delle risorse, sulla base delle esigenze manifestate dai Dirigenti, anche in relazione agli obiettivi definiti annualmente nel piano della performance. In relazione alle figure professionali richieste dai dirigenti potranno essere pubblicati appositi avvisi di mobilità interna, al fine di garantire la massima trasparenza e per valutare al meglio le professionalità esistenti.

### **Piano delle assunzioni 2023-2025**

Sono confermate le assunzioni in via di definizione già previste per l'anno 2023 per come riportate nel presente allegato e si procederà alla eventuale revisione della programmazione 2023/2025 e del correlato piano assunzionale per l'anno 2023, adottato con il presente atto, qualora emergano le condizioni per una revisione dei margini assunzionali.

### **Assunzioni a tempo indeterminato previste dal piano 2022/2024 per l'anno 2023, per come modificato con la deliberazione n.102/2023 relativa alle stabilizzazioni, ancora da effettuare :**

- n. 1 unità a tempo indeterminato pieno con profilo professionale di "Istruttore amministrativo" - Cat. C ora Area degli Istruttori - mediante scorrimento della graduatoria approvata dall'Ente in esito allo svolgimento del relativo concorso pubblico;
- n. 1 unità a tempo indeterminato pieno da inquadrare nel profilo professionale di "Istruttore tecnico direttivo" - Categoria D del vigente CCNL - ora Area dei Funzionari e delle elevate qualificazioni - mediante scorrimento della graduatoria approvata dall'Ente in esito allo

svolgimento del relativo concorso pubblico;

- stabilizzazione di n.3 unità di personale in servizio a tempo determinato in applicazione dell'articolo 57, commi 3 e 3 bis del decreto legge 14/8/2020, n.104, in possesso dei requisiti previsti, con il profilo professionale di "Ingegnere Civile" – Area dei Funzioni e delle elevate qualificazioni del vigente CCNL del Comparto Funzioni Locali;

### **Nuove assunzioni a tempo indeterminato anno 2023 :**

#### **Mediante utilizzo delle graduatorie approvata dall'Ente in esito allo svolgimento del relativo concorso pubblico :**

- **n. 4 unità** a tempo indeterminato pieno da inquadrare nel profilo professionale di "Istruttore tecnico" – Categoria C del vigente CCNL – ora Area degli Istruttori
- **n. 3 unità** a tempo indeterminato pieno con profilo professionale di "Istruttore amministrativo" - Cat. C del vigente C.C.N.L. - ora Area degli Istruttori
- **n. 3 unità** a tempo indeterminato pieno da inquadrare nel profilo professionale di "Istruttore tecnico direttivo" – Categoria D del vigente CCNL – ora Area dei Funzionari e delle elevate qualificazioni - mediante scorrimento della graduatoria approvata dall'Ente in esito allo svolgimento del relativo concorso pubblico;
- **n. 6 unità** a tempo indeterminato pieno da inquadrare nel profilo professionale di "Istruttore amministrativo direttivo" – Categoria D del vigente CCNL – ora Area dei Funzionari e delle elevate qualificazioni - mediante scorrimento della graduatoria approvata dall'Ente in esito allo svolgimento del relativo concorso pubblico;

### **Nuove assunzioni a tempo indeterminato anno 2024 :**

- **n.1 unità** dirigenziale mediante indizione di concorso pubblico per esami con rapporto di lavoro a tempo indeterminato con il profilo professionale di "Dirigente- Comandante" - Qualifica unica dirigenziale del vigente C.C.N.L. del personale con qualifica dirigenziale del comparto Funzioni Locali – per l'esercizio delle funzioni di Dirigente del Servizio di Polizia Provinciale - in possesso dei requisiti di legge e di regolamento previsti per l'accesso alla dirigenza e del Diploma di Laurea vecchio ordinamento (DL), ovvero Laurea specialistica (LS) ovvero laurea magistrale (LM) in Giurisprudenza, Scienze Politiche o Economia e Commercio, o equipollenti

### **Trasformazioni da part time a tempo pieno**

**Trasformazione percentuale di part time** relativamente al rapporto di lavoro delle sottoindicate unità di personale assunto a tempo indeterminato mediante applicazione della L.68/99 e inquadrato nell'Area degli Operatori Esperti

n.1 unità inquadrata nel profilo professionale di Giardiniere/custode in servizio presso l'Ufficio Affari Generali del Servizio Gestione del personale e funzioni generali- Da 75% a 100%

n.1 unità inquadrata nel profilo professionale Centralista in servizio presso l'Ufficio Affari Generali del Servizio Gestione del personale e funzioni generali Da 90% a 100%

n.1 unità inquadrata nel profilo professionale Esecutore amm.vo in servizio presso l'Ufficio Affari Generali del Servizio Gestione del personale e funzioni generali Da 90% a 100%

n.1 unità inquadrata nel profilo professionale Operatore grafico multimediale in servizio presso l'Ufficio Sviluppo attività area vasta del Servizio Gestione e manutenzione Edilizia e beni patrimoniali- Da 75% a 100%

n.1 unità inquadrata nel profilo professionale Collaboratore contabile in servizio presso l'ufficio Comunicazione Informazione e Transizione digitale del Servizio Pianificazione Territoriale e Ambientale sistemi informativi e comunicazione - Da 75% a 100%

n.1 unità inquadrata nel profilo professionale Collaboratore disegnatore tecnico in servizio presso l'ufficio Sistema informativo stradale topografico e geologico del Servizio Progettazione Viaria espropri e demanio - Da 90% a 100%

n.1 unità inquadrata nel profilo professionale di Telefonista in servizio presso l'Ufficio Affari Generali del Servizio Gestione del personale e funzioni generali- da 75% al 83,33%

### **Assunzioni a tempo indeterminato anno 2023 con procedure diverse dallo scorrimento delle graduatorie concorsuali approvate dall'Ente**

- **procedura di mobilità volontaria** di personale in servizio presso altro Ente con rapporto di lavoro a tempo indeterminato per **N. 1 unità con il profilo professionale di "Istruttore amministrativo direttivo" (Cat. D)** in possesso dei seguenti requisiti:

- essere in possesso di diploma di laurea (DL) del vecchio ordinamento o laurea del nuovo ordinamento;
- inquadramento nel profilo di "Istruttore Amministrativo Direttivo", categoria D, CCNL Funzioni locali o in profilo di pari o analogo contenuto;
- possesso di specifica esperienza di almeno due (2) anni negli ultimi cinque (5) presso pubbliche amministrazioni nell'esercizio di funzioni proprie del profilo;

- **procedura di mobilità volontaria** di personale in servizio presso altro Ente con rapporto di lavoro a tempo indeterminato per **n.1 unità con il profilo professionale di "Istruttore Tecnologico"** in possesso dei seguenti requisiti:

- inquadramento presso l'Ente di appartenenza nel profilo professionale di "Istruttore Tecnologico" o in profilo equivalente.

- possesso del Diploma di "Perito Industriale" con specializzazione in elettrotecnica/elettronica e di specifica esperienza di almeno due (2) anni, negli ultimi cinque (5), presso pubbliche amministrazioni nell'esercizio di funzioni proprie del profilo;

- **procedura di mobilità volontaria** di personale in servizio presso altro Ente con rapporto di lavoro a tempo indeterminato per **n.2 unità con il profilo professionale di "Agente Tecnico"** in possesso dei seguenti requisiti:

- possesso della patente B, C e di tesserino per mezzi movimento terra

- inquadramento presso l'Ente di appartenenza nel profilo professionale di "Agente Tecnico" o in profilo equivalente.

In esito alle procedure di mobilità disposte per la copertura di un posto con profilo professionale di "Istruttore contabile" – Area degli Istruttori del vigente C.C.N.L. - che non hanno avuto luogo per mancanza di candidati ammessi, si è disposto di procedere alla copertura di n.2 posti, anziché uno, come inizialmente previsto, con il profilo di "Agente Tecnico" mediante ricorso alla graduatoria che verrà redatta al termine delle procedure di mobilità in corso di espletamento.

- **procedura di utilizzo graduatorie altri Enti** per l'assunzione a tempo indeterminato pieno di **N.1 unità con profilo professionale di "Agente di Vigilanza"** – Area degli Istruttori del vigente C.C.N.L. – in subordine e qualora non disponibili, procedura di mobilità volontaria di personale in servizio a tempo indeterminato pieno presso altri Enti ed in possesso del profilo professionale richiesto, o di profilo analogo, nonché dei requisiti previsti per il riconoscimento della qualifica di agente di p.s..

- **procedura di utilizzo graduatorie altri Enti** per l'assunzione a tempo indeterminato pieno di **N.1 unità con profilo professionale di "Istruttore direttivo contabile"** – Area dei Funzioni e delle elevate qualificazioni del vigente C.C.N.L. – in subordine e qualora non disponibili, procedura di mobilità volontaria di personale in servizio a tempo indeterminato pieno presso altri Enti, in possesso del profilo professionale richiesto, o di profilo analogo.

- Nel piano 2023 era stata prevista una **procedura di mobilità volontaria** per l'assunzione a tempo indeterminato pieno di **N.1 unità con profilo professionale di "Istruttore contabile"** – Area degli Istruttori del vigente C.C.N.L. – Tale procedura visti gli esiti della procedura di mobilità relativa al profilo di "Istruttore contabile" – Area degli Istruttori del vigente CCNL Funzioni locali (ex Cat.C). **Tale procedura, per come risultante dalla determinazione n.2716 del 10/10/2023, è andata deserta. Pertanto con deliberazione del Presidente della Provincia di Perugia si è disposto di sostituire la previsione di copertura di tale profilo con quella relativa ad una ulteriore unità con il profilo di "Agente Tecnico"**.

### **Procedure selettive per la progressione tra le aree riservate al personale di ruolo**

Nelle more dell'implementazione del CCNL per il triennio 2019-2021, in recepimento delle innovazioni normative introdotte con le norme citate in premessa, nell'annualità 2023 **non** si è previsto il ricorso all'istituto della verticalizzazione secondo quanto stabilito dall'articolo 52 del dl.gs 165/2001 vigente e dal Regolamento dell'Ente adottato in virtù del fatto che si è ritenuto prioritario adire alle graduatorie concorsuali vigenti che, sulla base delle norme intervenute, avranno validità fino al 2024 e destinare all'inserimento di nuove unità di personale tutto il budget assunzionale disponibile al fine di reintegrare le carenze, in termini numerici. espresse dai Dirigenti dei Servizi dell'Ente-

Sono state portate a compimento tutte le procedure di progressione verticale previste nel piano approvato 2022/2024.

La regolamentazione delle procedure di cui all'articolo 15 del CCNL 2019/2022 è stata adottata con delibera del Consiglio Provinciale n. 34 del 20/09/2022 e sono state esperite le procedure di progressione verticale previste dal precedente piano.

Invece con successivo atto si darà corso, mediante utilizzo delle risorse previste dall'articolo 13 del vigente CCNL del 16/11/2022, ed in applicazione dell'art. 52, comma 1-bis, penultimo periodo, del D.Lgs.n.165/2001, a progressioni tra aree mediante procedure valutative cui sono ammessi i dipendenti in servizio in possesso dei requisiti indicati nella Tabella C allegata la medesimo CCNL.

I criteri per l'effettuazione delle predette procedure saranno definiti, in relazione alle caratteristiche proprie delle aree contrattuali di destinazione e previo confronto sindacale.

Le progressioni di cui trattasi, sono finanziate esclusivamente mediante l'utilizzo delle risorse determinate ai sensi dell'art.1, comma 612, della L. n. 234 del 30.12.2021 (Legge di Bilancio 2022), in misura non superiore allo 0.55% del m.s. dell'anno 2018, relativo al personale destinatario del presente CCNL.

### **Quadro riepilogativo dei costi**

Costi assunzioni 2023 già previste nel precedente piano 2022/2024	63.279,14
Costi nuove assunzioni assunzioni 2023	738.912,51
Costi trasformazioni part time tempo pieno anno 2023	30.150,64
Totale 2023/2024	832.342,29

### **Disposizioni Finali**



L'articolazione dei profili professionali acquisibili nel periodo 2023/2025, nel rispetto del budget di cui al presente atto e/o di quello eventualmente emergente in esito alla conclusione delle procedure avviate per la definizione di quanto dovuto dalla Regione dell'Umbria per il finanziamento delle funzioni delegate, sarà adottata con ulteriore successivo atto. Le assunzioni previste sono comunque subordinate alle verifiche di sostenibilità e compatibilità pluriennale di competenza del Servizio Finanziario.

## 6.2 IL PIANO DELLE ALIENAZIONI E DELLE VALORIZZAZIONI PATRIMONIALI

L'art. 58 del D.L. 25 giugno 2008, n.112, così come convertito dalla Legge 6 agosto 2008, n. 133, e così sostituito dall'art. 33 bis del D.L. 6/7/2011 n. 98, stabilisce che per procedere al riordino, gestione e valorizzazione del patrimonio immobiliare, gli enti locali, con delibera dell'organo di Governo, individuano, redigendo apposito elenco sulla base e nei limiti della documentazione esistente presso i propri archivi e uffici, i singoli beni immobili ricadenti nel territorio di competenza, non strumentali all'esercizio delle proprie funzioni istituzionali, suscettibili di valorizzazione ovvero di dismissione.

I riflessi finanziari dell'adozione del Piano delle Alienazioni e delle Valorizzazioni per il triennio 2024/2026, che nel presente documento trovano fondamento e riscontro, sono indicati nella seguente tabella, in cui trovano evidenza, per ciascuna tipologia di bene oggetto di alienazione o valorizzazione, le ricadute in termini di entrate in conto capitale.

Tipologia	Azione	Stimato 2024	Stimato 2025	Stimato 2026
Edificio sede Asilo nido "Il Tiglio"	Alienazioni	2.140.000,00	0,00	0,00

Perizia di stima redatta dall'Agenzia delle Entrate in data 20/03/2023. Edificio di interesse culturale: decreto di vincolo n.117 del 08/09/2022.

L'alienazione avviene all'interno della permuta immobiliare accordata con protocollo di intesa stipulato tra Provincia di Perugia e Comune di Perugia, ai fini dell'acquisizione del terreno in località Centova, sede del nuovo polo scolastico.

## 6.3 LA PROGRAMMAZIONE TRIENNALE DEGLI ACQUISTI DI BENI E SERVIZI

### 6.3.1 GLI ACQUISTI SUPERIORI A 140.000 EURO

Il nuovo Codice dei contratti pubblici, approvato con il D.Lgs. n. 36 del 31 marzo 2023, innalza l'arco della programmazione degli acquisti di beni e servizi da due a tre anni, elevando la soglia dell'importo unitario stimato degli acquisti da inserire nel piano da 40 mila a 140 mila euro.

L'art. 37, commi 1 e 3, del D.Lgs. 36/2023 e l'art. 6, commi 1 e 12, dell'allegato I.5 al citato decreto, confermano gli strumenti di programmazione che le amministrazioni pubbliche devono adottare:

- delineano il contenuto del programma triennale di forniture e servizi che vede l'inserimento degli acquisti di beni e servizi di importo unitario stimato pari o superiore a 140.000 euro;
- stabiliscono l'obbligo per le stazioni appaltanti e gli enti concedenti di comunicare, entro il mese di ottobre, l'elenco delle acquisizioni di forniture e servizi di importo superiore a 1 milione di euro che prevedono di inserire nella programmazione triennale, al Tavolo Tecnico dei soggetti aggregatori.

Nel rispetto del principio della coerenza, postulato generale del bilancio n. 10, allegato n. 1 del D. Lgs. n. 118/2011, per il quale, in sede preventiva, gli strumenti di programmazione pluriennale e annuale devono essere conseguenti alla pianificazione dell'ente e, in sede di gestione, le decisioni e gli atti non devono essere né in contrasto con gli indirizzi e gli obiettivi indicati negli strumenti di programmazione pluriennale e annuale e né pregiudicare gli equilibri finanziari ed economici, il programma triennale degli acquisti di beni e servizi è un atto programmatico e come tale va inserito nel Documento Unico di Programmazione. È noto, infatti, che per espressa previsione normativa nel DUP devono essere inseriti, oltre al programma triennale dei lavori pubblici, al fabbisogno del personale e ai piani di valorizzazione del patrimonio, tutti quegli ulteriori strumenti di programmazione relativi all'attività istituzionale dell'ente di cui il legislatore prevedrà la redazione ed approvazione.

È stato adottato, da parte del Presidente, il Programma biennale degli acquisti di forniture e servizi biennio 2023-2024 giusta Delibera n. 50 del 16/03/2023 successivamente aggiornato con Delibera del Presidente n. 154 del 12/06/2023;

È in corso di predisposizione e conseguente approvazione il programma triennale degli acquisti di beni e servizi per il triennio 2024-2026.

### 6.3.2 GLI ACQUISTI SUPERIORI A 1.000.000 EURO

L'art. 6, comma 12, dell'allegato I.5 al citato D.Lgs. 36/2023 prevede che "L'elenco delle acquisizioni di forniture e servizi di importo stimato superiore a 1 milione di euro, che le stazioni appaltanti e gli enti concedenti prevedono di inserire nel programma triennale, è comunicato dalle medesime amministrazioni, entro il mese di ottobre, al Tavolo tecnico dei soggetti aggregatori di cui all'articolo 9, comma 2, del decreto-legge 24 aprile 2014, n. 66, convertito, con modificazioni, dalla legge 23 giugno 2014, n. 89, con le modalità indicate all'articolo 7, comma 5, del presente allegato.", vale a dire mediante la trasmissione al portale dei soggetti aggregatori nell'ambito del sito acquisti in rete del Ministero dell'economia e delle finanze, anche tramite i sistemi informatizzati regionali.

L'Ente al momento non prevede di procedere ad acquisti di beni e servizi di importo unitario stimato superiore ad 1 milione di euro

### 6.3.3 LA PROGRAMMAZIONE DEGLI ACQUISTI DI BENI E SERVIZI INFORMATICI EFFETTUATA DA AGID

---

Il già citato art. 21, sesto comma, del D. Lgs. n. 50/2016, in merito all'acquisto di beni e servizi informatici dispone, in base all'art. 1, comma 513 della Legge di stabilità 2016, Legge n. 208/2015, che le amministrazioni aggiudicatrici per l'acquisizione di beni e servizi informatici e di connettività tengano conto del Piano triennale per l'informatica predisposto da AGID e approvato dal Presidente del Consiglio dei ministri o dal Ministro delegato.

L'ultimo aggiornamento del Piano triennale per l'informatica nella Pubblica Amministrazione, relativo alle annualità 2022-2024, approvato con decreto del Presidente del Consiglio dei ministri 17 gennaio 2023, pubblicato sui siti web istituzionali del Dipartimento per la trasformazione digitale ([www.innovazione.gov.it](http://www.innovazione.gov.it)) e dell'Agenzia per l'Italia digitale ([www.agid.gov.it](http://www.agid.gov.it)) (Gazzetta Ufficiale della Repubblica Italiana del 6 maggio 2022), ribadisce i "principi guida" già definiti nelle ultime versioni e in particolare: 1) *digital & mobile first*; 2) *digital identity only*; 3) *cloud first*; 4) *servizi inclusivi e accessibili*; 5) *dati pubblici un bene comune*; 6) *interoperabile by design*; 7) *sicurezza e privacy by design*; 8) *user-centric, data driven e agile*; 9) *once only*; 10) *transfrontaliero by design*; 11) *codice aperto*.

Per quanto riguarda i "Servizi" definisce che il "miglioramento della qualità e dell'inclusività dei servizi pubblici digitali costituisce la premessa indispensabile per l'incremento del loro utilizzo da parte degli utenti, siano questi cittadini, imprese o altre pubbliche amministrazioni", sottolineando che "nell'attuale processo di trasformazione digitale è essenziale che i servizi abbiano un chiaro valore per l'utente" e che "questo obiettivo richiede un approccio multidisciplinare nell'adozione di metodologie e tecniche interoperabili per la progettazione di un servizio."

Per quanto riguarda i "Dati" indica come obiettivo strategico per la Pubblica Amministrazione la "valorizzazione del patrimonio informativo pubblico", al fine di "affrontare efficacemente le nuove sfide dell'economia basata sui dati (data economy), supportare gli obiettivi definiti dalla Strategia Europea in materia di dati, garantire la creazione di servizi digitali a valore aggiunto per cittadini, imprese e, in generale, tutti i portatori di interesse e fornire ai policy maker strumenti data-driven da utilizzare nei processi decisionali e/o produttivi."

Per quanto riguarda le "Piattaforme" evidenzia il fatto che l'evoluzione delle piattaforme della Pubblica Amministrazione "offrono funzionalità fondamentali nella digitalizzazione dei processi e dei servizi della PA" e supportano "la razionalizzazione dei processi di back-office o di front-end della PA".

Per quanto riguarda le "Infrastrutture" digitali sottolinea che esse "devono essere affidabili, sicure, energeticamente efficienti ed economicamente sostenibili e garantire l'erogazione di servizi essenziali per il Paese". Viene sottolineato inoltre che "l'evoluzione tecnologica espone, tuttavia, i sistemi a nuovi e diversi rischi, anche con riguardo alla tutela dei dati personali" e che "l'obiettivo di garantire una maggiore efficienza dei sistemi non può essere disgiunto dall'obiettivo di garantire contestualmente un elevato livello di sicurezza delle reti e dei sistemi informativi utilizzati dalla Pubblica amministrazione".

Per quanto riguarda la "Interoperabilità" viene ribadita la necessità della collaborazione e dell'interazione digitale tra pubbliche amministrazioni, cittadini e imprese, favorendo l'attuazione del principio *once only* e recependo le indicazioni dell'European Interoperability Framework.

Per quanto riguarda la "Sicurezza", in linea con la Strategia Nazionale di Cybersicurezza 2022-2026, viene sottolineata l'importanza di innalzare il livelli di "cybersecurity" delle reti e dei sistemi informativi, garantendo servizi digitali non solo efficienti e facilmente accessibili, ma anche sicuri e resilienti sotto il profilo informatico".

Per quanto riguarda le "Leve per l'innovazione", come nel Piano precedente, si punta su due aspetti: 1) "la qualità degli acquisti di beni e servizi, una spesa annuale di decine di miliardi di euro che deve essere orientata con decisione verso obiettivi di modernizzazione della PA e di innovazione del tessuto

produttivo del Paese”; 2) “le competenze digitali dei cittadini e nelle imprese, la cui crescita avrebbe effetti strutturali sulla rapidità di diffusione dei servizi digitali del Paese”.

Tra le linee di azione 2022 – 2024 va sottolineata la LA21 che chiede a “Province e città metropolitane” di costituire Centri di competenza per l’innovazione al fine di “supportare i processi di transizione al digitale degli enti locali del territorio, in particolare con riferimento a iniziative di formazione e alfabetizzazione digitale”.

La Provincia di Perugia a partire dal 2022 ha redatto un proprio “Piano triennale per la Transizione Digitale”, in cui ha recepito le indicazioni del Piano nazionale e sistematizzato quanto già fatto in questi anni, indicando linee di sviluppo nella trasformazione digitale.

Tra le azioni previste nel Piano per la Transizione digitale 2022-2024 della Provincia era stata già prevista l’azione “Provincia Smart Land”, volta a promuovere, supportare e facilitare l’innovazione digitale nel territorio provinciale.

Questa azione, con la linea d’azione LA21 del Piano nazionale, viene rafforzata e verrà riportata nel nuovo Piano della Transizione Digitale della Provincia 2023-2025, che sarà redatto e approvato nel corso del 2023.

## 6.4 IL PROGRAMMA TRIENNALE DEI LAVORI PUBBLICI

Ai sensi della vigente normativa disciplinante la programmazione dei lavori pubblici, la realizzazione dei lavori pubblici degli enti locali deve essere svolta in conformità ad un programma triennale e ai suoi aggiornamenti annuali; i lavori da realizzare nel primo anno del triennio, inoltre, sono compresi nell'elenco annuale che costituisce il documento di previsione per gli investimenti in lavori pubblici ed il loro finanziamento.

In relazione alle disponibilità finanziarie previste nei documenti di programmazione economica, è stato costruito il "Quadro delle risorse disponibili", nel quale sono indicati, secondo le diverse provenienze, le somme complessivamente destinate all'attuazione del programma.

In ottemperanza al nuovo codice degli appalti, che innalza la soglia economica dei lavori che vi devono essere riportati da 100.000 a 150.000 euro, nel programma triennale sono stati inseriti i lavori con un importo stimato unitario pari o superiore a 150.000 euro.

In occasione dell'analisi della spesa in conto capitale, sono stati già oggetto di approfondimento "Le opere pubbliche in corso di realizzazione" e "Le nuove opere da realizzare", cui si rinvia.

Nella sezione "ALLEGATI DUP 2024-2026" è inserita la proposta di Delibera del Presidente protocollo 739/2023 avente ad oggetto: "Programma triennale dei lavori pubblici 2024-2026e relativo elenco annuale 2024- Approvazione".

**ALLEGATI**

**DUP 2024-2026**







**Provincia di Perugia**

**IL PRESIDENTE**

**(ai sensi del comma 55 della Legge 7 aprile 2014, n. 56 e s.m.i)**

Proposta. n. 2023/739

**Deliberazione n. 274 del 16/11/2023**

**ALLEGATI** - Programma triennale dei lavori pubblici 2024-2026 ed elenco annuale 2024

**OGGETTO:** Programma triennale dei lavori pubblici 2024-2026 e relativo elenco annuale 2024 - Approvazione.

PREMESSO che:

- l'art. 37 comma 1 del D.Lgs. 31 marzo 2023 n. 36 dispone che le amministrazioni aggiudicatrici adottino il Programma triennale dei lavori pubblici, nonché i relativi aggiornamenti annuali, da approvarsi nel rispetto dei documenti programmatori e in coerenza con il bilancio, secondo le norme della programmazione economico-finanziaria e i principi contabili;
- l'art. 37 comma 2 del D.Lgs. 36/2023, prescrive altresì che "Il Programma triennale dei lavori pubblici e i relativi aggiornamenti annuali contengono i lavori, compresi quelli complessi e da realizzare tramite concessione o partenariato pubblico-privato, il cui importo si stima pari o superiore alla soglia di cui all'articolo 50, comma 1, lettera a)", pari a € 150.000. Per i lavori di importo pari o superiore alla soglia di rilevanza europea di cui all'articolo 14, comma 1, lettera a) - € 5.382.000 - ai fini dell'inserimento nell'elenco annuale, le amministrazioni aggiudicatrici approvano preventivamente il documento di indirizzo della progettazione;
- il Programma triennale dei lavori pubblici è contenuto nel Documento Unico di Programmazione dell'Ente (DUP), predisposto nel rispetto di quanto previsto dal principio applicato della programmazione di cui all'allegato n. 4/1 del D.Lgs. 23 giugno 2011, n. 118 e s.m.i.;

- Il DUP è lo strumento di programmazione strategica nella cui sezione operativa sono individuati, per ogni missione, i programmi che l'Ente intende realizzare per conseguire gli obiettivi strategici con particolare riferimento al piano delle opere pubbliche;

VISTO l'Allegato I.5 al D.Lgs. 36/2023 denominato "Elementi per la programmazione dei lavori e dei servizi. Schemi tipo";

CONSIDERATO CHE l'art. 5 dell'Allegato I.5 dispone che:

- venga preventivamente adottato lo schema del Programma triennale e dell'elenco annuale dei lavori pubblici, da pubblicarsi sul sito istituzionale del committente e da comunicare alla Banca dati nazionale dei contratti pubblici ed eventualmente porre in consultazione al fine di ricevere osservazioni entro 30 giorni dalla loro pubblicazione;
- l'approvazione definitiva del Programma triennale, unitamente all'elenco annuale dei lavori, con gli eventuali aggiornamenti, avviene entro i successivi 30 giorni, a decorrere dal termine di conclusione della consultazione, ovvero entro 60 giorni dalla pubblicazione in assenza di consultazioni;

DATO ATTO CHE il contenuto del Programma triennale e dell'elenco annuale dei lavori pubblici è il risultato di un attento lavoro di analisi e di studio delle esigenze dell'Amministrazione Provinciale in materia di programmazione dei lavori pubblici e che costituisce documento di programmazione delle opere pubbliche da eseguire nei successivi tre anni;

RICHIAMATA la delibera n. 186 del 25.07.2023 con la quale è stato adottato lo schema del Programma triennale dei lavori pubblici 2024-2026 e dell'elenco annuale dei lavori pubblici 2024, inseriti all'interno del Documento Unico di Programmazione per il triennio 2024-2026;

CONSIDERATO che si è proceduto alle pubblicazioni di legge al fine di consentire la presentazione di eventuali osservazioni e che è decorso il termine previsto senza che sia pervenuta alcuna osservazione;

VISTO l'allegato Programma triennale 2024-2026 e relativo elenco annuale 2024, che si compongono delle schede richieste dall'allegato I.5 al D.Lgs. 36/2023 e il cui contenuto corrisponde allo schema adottato con delibera n. 186 del 25.07.2023 aggiornato in modo coerente con le previsioni del Bilancio 2024-2026 di prossima approvazione;

PRESO ATTO che all'interno di ciascun intervento sono compresi i servizi di architettura ed ingegneria e che, là dove l'importo degli stessi è pari o superiore a 140.000,00 euro, sono inseriti nella programmazione triennale degli acquisti di servizi e forniture;

CONSIDERATO che la Provincia deve adempiere agli obblighi previsti dall'art. 37 comma 4 del D.lgs. 36/2023 mediante la pubblicazione del Programma triennale e dei relativi aggiornamenti annuali sul proprio sito istituzionale e nella Banca dati nazionale dei contratti pubblici;

VISTI lo Statuto ed i Regolamenti dell'Ente;

VISTO il TU delle leggi sull'ordinamento degli EELL approvato con decreto legislativo 18 agosto 2000, n. 267 e s.m.i;

VISTA la Legge 7 aprile 2014, n. 56 "Disposizioni sulle città metropolitane, sulle province, sulle unioni e fusioni di comuni e s.m.i";

VISTO, in particolare, l'art. 1 commi 55 e 56 della Legge che delineano in maniera tassativa le competenze, rispettivamente, del Presidente, del Consiglio provinciale e dell'Assemblea dei Sindaci;

DATO ATTO che il presente provvedimento viene adottato con l'assistenza del Segretario Generale;

VISTO il parere favorevole in ordine alla regolarità tecnica espresso dal Direttore Generale ai sensi dell'art. 49 del D.lgs. 267/2000, come sostituito dall'art. 3 comma 2 lett. b) del D.L. n. 174/2012, convertito con modificazioni dalla Legge 7 dicembre 2012, n. 213;

VISTO il parere favorevole in ordine alla regolarità contabile espresso dal Dirigente del Servizio Finanziario ai sensi dell'art. 49 del D.lgs. 267/2000, come sostituito dall'art. 3 comma 2 lett. b) del D.L. n. 174/2012, convertito con modificazioni dalla Legge 7 dicembre 2012, n. 213;

#### DELIBERA

- di approvare il Programma triennale dei lavori pubblici 2024-2026 e il relativo elenco annuale 2024, che si allegano al presente atto per costituirne parte integrante e sostanziale, dando atto che essi corrispondono allo schema adottato con delibera del Presidente n. 186 del 25.07.2023, integrato e modificato in modo coerente con le previsioni del Bilancio 2024-2026 di prossima approvazione e sono costituiti dalle seguenti schede compilate nelle parti relative alle specifiche fattispecie:
  - Scheda A - Quadro delle risorse necessarie alla realizzazione del programma;
  - Scheda B - Elenco delle opere incompiute;
  - Scheda C - Elenco degli immobili disponibili;
  - Scheda D - Elenco degli interventi del programma;
  - Scheda E - Interventi ricompresi nell'elenco annuale;
  - Scheda F - Elenco degli interventi presenti nell'Elenco Annuale del precedente programma triennale e non riproposti e non avviati;
- di dare atto che il Programma triennale e l'elenco annuale dei lavori pubblici rispettano i documenti programmatori e le norme relative alla programmazione economico-finanziaria degli enti locali e che l'Elenco annuale è coerente con il bilancio; essi pertanto verranno ricompresi nel Documento Unico di Programmazione dell'Ente, secondo quanto previsto dal principio applicato della programmazione di cui all'allegato n. 4/1 del D.lgs. 23 giugno 2011 n. 118 e s.m. ed i.;

- di dare atto altresì che all'interno di ciascun intervento sono compresi i servizi agli stessi collegati e che là dove l'importo degli stessi è pari o superiore a 140.000,00 euro sono inseriti nella programmazione triennale degli acquisti di servizi e forniture;
- di dare atto che la Provincia deve adempiere agli obblighi previsti dall'art. 37 comma 4 del D.lgs. 36/2023 mediante la pubblicazione del Programma triennale e dei relativi aggiornamenti annuali sul proprio sito istituzionale e nella Banca dati nazionale dei contratti pubblici;
- di dare atto che la Dott.ssa Patrizia Proietti è responsabile del presente procedimento amministrativo.

Inoltre, vista l'urgenza del provvedimento in discussione,

#### IL PRESIDENTE

dichiara il presente provvedimento immediatamente eseguibile ai sensi dell'art. 134 comma 4 del D.lgs. 267/2000.

Documento informatico firmato digitalmente.

**Il Presidente: STEFANIA PROIETTI**

**Il Segretario Generale: FRANCESCO GRILLI**

**SCHEDA A: PROGRAMMA TRIENNALE DEI LAVORI PUBBLICI 2024/2026 DELL'AMMINISTRAZIONE Provincia di Perugia  
- DIREZIONE GENERALE**

**QUADRO DELLE RISORSE NECESSARIE ALLA REALIZZAZIONE DEL PROGRAMMA**

TIPOLOGIE RISORSE	Arco temporale di validità del programma			Importo Totale (2)
	Disponibilità finanziaria (1)			
	Primo anno	Secondo anno	Terzo anno	
risorse derivate da entrate aventi destinazione vincolata per legge	61,144,533.22	46,745,962.96	106,003,901.63	213,894,397.81
risorse derivate da entrate acquisite mediante contrazione di mutuo	0.00	0.00	0.00	0.00
risorse acquisite mediante apporti di capitali privati	0.00	0.00	0.00	0.00
stanziamenti di bilancio	500,000.00	4,800,000.00	850,000.00	6,150,000.00
finanziamenti acquisibili ai sensi dell'articolo 3 del decreto-legge 31 ottobre 1990, n. 310, convertito con modificazioni dalla legge 22 dicembre 1990, n. 403	0.00	0.00	0.00	0.00
risorse derivanti da trasferimento di immobili	0.00	0.00	0.00	0.00
altra tipologia	0.00	0.00	0.00	0.00
<b>totale</b>	<b>61,644,533.22</b>	<b>51,545,962.96</b>	<b>106,853,901.63</b>	<b>220,044,397.81</b>

Il referente del programma

BEI ADRIANO

**Note:**

(1) I dati del quadro delle risorse sono calcolati come somma delle informazioni elementari relative a ciascun intervento di cui alla scheda E e alla scheda C. Dette informazioni sono acquisite dal sistema (software) e rese disponibili in banca dati ma non visualizzate nel programma

(2) L'importo totale delle risorse necessarie alla realizzazione del programma triennale è calcolato come somma delle tre annualità

# SCHEDA B: PROGRAMMA TRIENNALE DEI LAVORI PUBBLICI 2024/2026 DELL'AMMINISTRAZIONE PROVINCIA DI PERUGIA - DIREZIONE GENERALE

## ELENCO DELLE OPERE INCOMPIUTE

CUP (1)	Descrizione dell'opera	Determinazioni della ripartizione (Tabella B.1)	Ambito di interesse dell'opera (Tabella B.2)	Anno ultimo quadro economico approvato	Importo complessivo dell'intervento (2)	Importo complessivo lavori (2)	Oneri necessari per l'ultimazione dei lavori	Importo ultimo SAL	Percentuale avanzamento lavori (3)	Causa per la quale l'opera è incompiuta (Tabella B.3)	L'opera è attualmente fruibile parzialmente dalla collettività?	Stato di realizzazione ex comma 2 art.1 DM 4220/13 (Tabella B.4)	Possibile utilizzo riproponibile dell'opera	Destinazione (Tabella B.5)	Cessione a titolo di corrispettivo per la realizzazione di altra opera pubblica ai sensi dell'art. 83 del Codice (4)	Vendita ovvero demolizione (4)	Oneri per la riqualificazione ed eventuale bonifica del sito in caso di demolizione	Parte di infrastruttura di rete
					0.00	0.00	0.00	0.00										
Il referente del programma BEI ADRIANO																		

**Note:**  
 (1) Indica il CUP del progetto di investimento nel quale l'opera incompiuta rientra; è obbligatorio per tutti i progetti avviati dal 1 gennaio 2003.  
 (2) Importo riferito all'ultimo quadro economico approvato.  
 (3) Percentuale di avanzamento dei lavori rispetto all'ultimo progetto approvato.  
 (4) In caso di cessione a titolo di corrispettivo o di vendita l'immobile deve essere riportato nell'elenco di cui alla scheda C; in caso di demolizione l'intervento deve essere riportato fra gli interventi del programma di cui alla scheda D.

**Tabella B.1**

- a) è stata dichiarata l'insussistenza dell'interesse pubblico al completamento ed alla fruibilità dell'opera
- b) l'opera è stata dichiarata di interesse pubblico e l'opera è stata completata e fruibile
- c) si intende riprendere l'esecuzione dell'opera avendo già reperito i necessari finanziamenti aggiuntivi
- d) si intende riprendere l'esecuzione dell'opera una volta reperiti i necessari finanziamenti aggiuntivi

**Tabella B.2**

- a) nazionale
- b) regionale

**Tabella B.3**

- a) mancanza di fondi
- b) mancanza di consenso e specifici che hanno determinato la sospensione dei lavori o l'esigenza di una variante progettuale
- c) cause tecniche: presenza di contropesi
- d) sopravvenute nuove norme tecniche o disposizioni di legge
- e) fallimento, liquidazione coatta e concordato preventivo dell'impresa appaltatrice, risoluzione del contratto, o ricorso dal contratto ai sensi delle vigenti disposizioni in materia di antimafia
- f) mancato interesse al completamento da parte della stazione appaltante, difforme aggiudicatore o di altro soggetto aggiudicatore

**Tabella B.4**

- a) lavori di realizzazione, avviati, risultano interrotti oltre il termine contrattualmente previsto per l'ultimazione (Art. 1, c2, lettera a), DM 4220/13)
- b) lavori di realizzazione, avviati, risultano interrotti oltre il termine contrattualmente previsto per l'ultimazione non sussistendo allo stato, le condizioni di riavvio degli stessi. (Art. 1, c2, lettera b), DM 4220/13)
- c) lavori di realizzazione, ultimati, non sono stati censurati nel termine previsto in quanto l'opera non risulta rispondente a tutti i requisiti previsti dal capitolato e dal relativo progetto esecutivo, come accertato nel corso delle operazioni di collaudo. (Art. 1, c2, lettera c), DM 4220/13)

**Tabella B.5**

- a) prevista in progetto
- b) diversa da quella prevista in progetto

# SCHEDA C: PROGRAMMA TRIENNALE DEI LAVORI PUBBLICI 2024/2026 DELL'AMMINISTRAZIONE PROVINCIA DI Perugia - DIREZIONE GENERALE

## ELENCO DEGLI IMMOBILI DISPONIBILI

Codice univoco immobile (1)	Riferimento CUI intervento (2)	Riferimento CUP Opera Incompiuta (3)	Descrizione immobile	Codice Isat			Localizzazione - CODICE NUTS	Cessione o trasferimento immobile a titolo corrispettivo ex art.21 comma 5 e art.19 comma 1 (Tabella C.1)	Concessi in diritto di godimento, a titolo di contributo ex articolo 5 (Tabella C.2)	Già incluso in programma di amministrazione dal 20/2011 al 24/2011 (Tabella C.3)	Tipo disponibili se immobile ed è dichiarato l'insussistenza dell'interesse (Tabella C.4)	Valore Stimato (4)				
				Reg	Prov	Com						Primo anno	Secondo anno	Terzo anno	Annuità successive	Totale
												0,00	0,00	0,00	0,00	0,00

**Note:**

- (1) Codice obbligatorio: "I" + numero immobile + cf amministrazione + prima annualità del primo programma nel quale l'immobile è stato inserito + progressivo di 5 cifre
- (2) Riferire il codice CUI dell'intervento (nel caso in cui il CUP o il CUP-OP sia previsto obbligatoriamente) al quale la cessione dell'immobile è associata; non indicare alcun codice nel caso in cui si proponga la semplice alienazione o cessione di opera incompiuta non concessa alla realizzazione di un intervento
- (3) Se l'immobile è stato già trasferito in un altro programma, indicare il CUP-OP del programma di riferimento
- (4) Riportare l'ammontare con il quale l'immobile contribuirà a finanziare l'intervento, ovvero il valore dell'immobile da trasferire (quodora parziale, quello relativo alla quota parte oggetto di cessione e trasferimento) o il valore del titolo di godimento oggetto di

**Tabella C.1**

1. no
2. parziale
3. totale

**Tabella C.2**

2. sì, cessione
3. sì, in diritto di godimento, a titolo di contributo, la cui utilizzazione sia strumentale e incrementale concessa all'opera da affidare in concessione

**Tabella C.3**

2. no
3. sì, come valorizzazione
3. sì, come alienazione

**Tabella C.4**

1. cessione della titolarità dell'opera ad altro ente pubblico
2. cessione della titolarità dell'opera a soggetto esercente una funzione pubblica
3. vendita al mercato privato
4. disponibilità come fonte di finanziamento per la realizzazione di un intervento ai sensi del

Il referente del programma

BEI ADRIANO

# SCHEDA D: PROGRAMMA TRIENNALE DEI LAVORI PUBBLICI 2024/2026 DELL'AMMINISTRAZIONE Provincia di Perugia - DIREZIONE GENERALE

## ELENCO DEGLI INTERVENTI DEL PROGRAMMA

Codice Unico Intervento - CUI (1)	Cod. In. Amm. (2)	Codice CUP (3)	Anno di avvio dell'opera (4)	RUP (4)	Lotto funzionale (5)	Lavoro complesso (6)	Codice Istat			Localizzazione codice NUTS	Tipologia	Settore e sottosezione intervento	Denominazione dell'intervento	Livello di priorità (7) (Tabella D.5)	STIMA DEI COSTI DELL'INTERVENTO (8)						Intervento aggiunto o varato (modifica o cancellazione) (Tabella D.5)
							Reg	Priv	Com						Primo anno	Secondo anno	Terzo anno	Costi su base annua	Importo complessivo	Valore degli interventi in corso di realizzazione	
L.004527705402000008	LL.PP. J71820007001	J71820007001	2024	TORRINI STEFANO	No	No	010	054	035		05.08 - Social e scolastiche	REALIZZAZIONE NUOVO P.C.50250425001 DI 25.481.250,00 - VINC. 1 (ex L.P.P. EDI07)	2	15.500.700,11	0,00	0,00	0,00	25.481.250,00	0,00	0,00	
L.004527705402000009	LL.PP. J71820004001	J71820004001	2024	CARLI TZIANA	No	No	010	054	051		05.08 - Social e scolastiche	NUOVO SCOLASTICO PER LE ESIGENZE DELLA CITTA' DI	2	5.004.178,95	0,00	0,00	0,00	7.200,00,00	0,00	0,00	
L.004527705402000010	LL.PP. J71820001001	J71820001001	2024	RAUQUETTA ANDREA	No	No	010	054	018		05.08 - Social e scolastiche	NUOVO SCOLASTICO DI FOLIGNO (L.004527705402000010) - MARCONI SEDE IN LOCALITA' DI DISMACCALA	2	7.739.988,22	0,00	0,00	0,00	81.789,000,00	0,00	0,00	
L.004527705402000011	LL.PP. J71820004001	J71820004001	2024	SOLINAS GIOVANNI	No	No	010	054	030		07 - Manutenzione straordinaria	SP.453 - L.11 La Borna - con l'obiettivo di realizzare in c.a. l'opera di manutenzione e manutenzione straordinaria delle opere di sicurezza stradale	2	575.000,00	0,00	0,00	0,00	575.000,00	0,00	0,00	
L.004527705402000012	LL.PP. J71820005001	J71820005001	2024	SOLINAS GIOVANNI	No	No	010	054	008		07 - Manutenzione straordinaria	SP.453 - L.11 La Borna - con l'obiettivo di realizzare in c.a. l'opera di manutenzione e manutenzione straordinaria delle opere di sicurezza stradale	2	165.000,00	0,00	0,00	0,00	165.000,00	0,00	0,00	
L.004527705402000013	LL.PP. J718200105001	J718200105001	2024	TORRINI STEFANO	No	No	010	054	039		02.05 - Dimes di lavoro	SP.453 - L.11 La Borna - con l'obiettivo di realizzare in c.a. l'opera di manutenzione e manutenzione straordinaria delle opere di sicurezza stradale	2	199.266,92	0,00	0,00	0,00	199.266,92	0,00	0,00	
L.004527705402000014	LL.PP. J71820004001	J71820004001	2024	SOLINAS GIOVANNI	No	No	010	054	013		07 - Manutenzione straordinaria	SP.453 - L.11 La Borna - con l'obiettivo di realizzare in c.a. l'opera di manutenzione e manutenzione straordinaria delle opere di sicurezza stradale	2	560.000,00	0,00	0,00	0,00	560.000,00	0,00	0,00	
L.004527705402000015	LL.PP. J71820004001	J71820004001	2024	CESARIO MICHELE	No	No	010	054	013		07 - Manutenzione straordinaria	SP.453 - L.11 La Borna - con l'obiettivo di realizzare in c.a. l'opera di manutenzione e manutenzione straordinaria delle opere di sicurezza stradale	2	642.955,90	0,00	0,00	0,00	650.747,57	0,00	0,00	
L.004527705402000016	LL.PP. J71820004001	J71820004001	2024	CESARIO MICHELE	No	No	010	054	027		07 - Manutenzione straordinaria	SP.453 - L.11 La Borna - con l'obiettivo di realizzare in c.a. l'opera di manutenzione e manutenzione straordinaria delle opere di sicurezza stradale	2	200.000,00	0,00	0,00	0,00	200.000,00	0,00	0,00	
L.004527705402000017	LL.PP. J718200105001	J718200105001	2024	BILLI PASQUALE	No	No	010	054	013		07 - Manutenzione straordinaria	SP.453 - L.11 La Borna - con l'obiettivo di realizzare in c.a. l'opera di manutenzione e manutenzione straordinaria delle opere di sicurezza stradale	2	882.138,01	0,00	0,00	0,00	882.138,01	0,00	0,00	
L.004527705402000018	LL.PP. J71820002001	J71820002001	2024	CARIELLO MARCO	No	No	010	054	039		07 - Manutenzione straordinaria	SP.453 - L.11 La Borna - con l'obiettivo di realizzare in c.a. l'opera di manutenzione e manutenzione straordinaria delle opere di sicurezza stradale	2	860.827,98	0,00	0,00	0,00	860.827,98	0,00	0,00	
L.004527705402000019	LL.PP. J71820002001	J71820002001	2024	CARIELLO MARCO	No	No	010	054	039		07 - Manutenzione straordinaria	SP.453 - L.11 La Borna - con l'obiettivo di realizzare in c.a. l'opera di manutenzione e manutenzione straordinaria delle opere di sicurezza stradale	2	180.000,00	0,00	0,00	0,00	180.000,00	0,00	0,00	
L.004527705402000020	LL.PP. J718200105001	J718200105001	2024	VERDINI MARIO	No	No	010	054	015		07 - Manutenzione straordinaria	SP.453 - L.11 La Borna - con l'obiettivo di realizzare in c.a. l'opera di manutenzione e manutenzione straordinaria delle opere di sicurezza stradale	2	730.173,19	0,00	0,00	0,00	730.173,19	0,00	0,00	
L.004527705402000021	LL.PP. J71820002001	J71820002001	2024	PAZZALIA LUCIO	No	No	010	054	032		07 - Manutenzione straordinaria	SP.453 - L.11 La Borna - con l'obiettivo di realizzare in c.a. l'opera di manutenzione e manutenzione straordinaria delle opere di sicurezza stradale	2	844.601,14	0,00	0,00	0,00	844.601,14	0,00	0,00	
L.004527705402000022	LL.PP. J71820002001	J71820002001	2024	REMO FABIO	No	No	010	054	031		07 - Manutenzione straordinaria	SP.453 - L.11 La Borna - con l'obiettivo di realizzare in c.a. l'opera di manutenzione e manutenzione straordinaria delle opere di sicurezza stradale	2	769.616,95	0,00	0,00	0,00	769.616,95	0,00	0,00	
L.004527705402000023	LL.PP. J718200105001	J718200105001	2024	CESARIO MICHELE	No	No	010	054	013		07 - Manutenzione straordinaria	SP.453 - L.11 La Borna - con l'obiettivo di realizzare in c.a. l'opera di manutenzione e manutenzione straordinaria delle opere di sicurezza stradale	2	300.000,00	0,00	0,00	0,00	300.000,00	0,00	0,00	









Codice Unico Intervento - CU(1)	Cod. Int. Amm. n. (2)	Codice CUP (3)	Annuale nella quale si prevede di avviare la procedura di affidamento	RUP (4)	Lotto funzionale (5)	Lavoro compassato (6)	Codice Isati			Localizzazione - codice NUTS	Tipologia	Settore e natura dell'intervento	Descrizione dell'intervento	Livello di dettaglio (Tabella D.3)	STIMA DEI COSTI DELL'INTERVENTO (8)						Intervento approvato a seguito di programma (2) (Tabella D.5)						
							Reg	Prov	Com						Primo anno	Secondo anno	Terzo anno	Costi in ammontare annuale successive	Importo complessivo (9)	Valore degli eventuali immobili di cui alla affidamento (10)		Società imputabile dell'eventuale contratto di manutenzione o servizio (11)	Apporto di capitale privato (11)				
																							Importo	Tipologia (Tabella D.4)			
L.00457705402000032	LL.PP. J7H1200041001	J7H1200041001	2025	SOLINAS GIOVANNI	No	No	010	054	052	07 - Manutenzione straordinaria	01.01 - Stradali	SP 414 - 4.01 Costruzione di un nuovo tratto di strada in asfalto per un totale di 1.000,00 metri in località di Montemarone. Necessità di interventi di manutenzione ordinaria e straordinaria per la parte di strada in asfalto. Interventi di manutenzione ordinaria e straordinaria per la parte di strada in asfalto.	2	0,00	260.000,00	520.000,00	0,00	780.000,00	0,00								
L.00457705402000033	LL.PP. J7H1200042001	J7H1200042001	2025	SOLINAS GIOVANNI	No	No	010	054	052	07 - Manutenzione straordinaria	01.01 - Stradali	SP 414 - 2.01 Costruzione di un nuovo tratto di strada in asfalto per un totale di 1.000,00 metri in località di Montemarone. Necessità di interventi di manutenzione ordinaria e straordinaria per la parte di strada in asfalto. Interventi di manutenzione ordinaria e straordinaria per la parte di strada in asfalto.	2	0,00	200.000,00	1.000.000,00	0,00	2.350.000,00	0,00								
L.00457705402000036	LL.PP. J7H1200050001	J7H1200050001	2025	SOLINAS GIOVANNI	No	No	010	054	051	07 - Manutenzione straordinaria	01.01 - Stradali	SP 463 - 2.01 Manutenzione ordinaria e straordinaria per la parte di strada in asfalto. Interventi di manutenzione ordinaria e straordinaria per la parte di strada in asfalto.	2	0,00	100.000,00	200.000,00	0,00	300.000,00	0,00								
L.00457705402000038	LL.PP. J7H1200010001	J7H1200010001	2025	TORRIN STEFANO	No	No	010	054	048	07 - Manutenzione straordinaria	01.01 - Stradali	SP 472 - 2.01 Manutenzione ordinaria e straordinaria per la parte di strada in asfalto. Interventi di manutenzione ordinaria e straordinaria per la parte di strada in asfalto.	2	0,00	474.100,00	0,00	474.100,00	0,00	474.100,00	0,00							
L.00457705402000037	LL.PP. J7H1200050001	J7H1200050001	2025	TORRIN STEFANO	No	No	010	054	051	07 - Manutenzione straordinaria	01.01 - Stradali	SP 463 - 2.01 Manutenzione ordinaria e straordinaria per la parte di strada in asfalto. Interventi di manutenzione ordinaria e straordinaria per la parte di strada in asfalto.	2	0,00	250.000,00	250.000,00	0,00	470.000,00	0,00								
L.00457705402000028	LL.PP. J7H1200050001	J7H1200050001	2025	TORRIN STEFANO	No	No	010	054	058	07 - Manutenzione straordinaria	01.01 - Stradali	SP 472 - 2.01 Manutenzione ordinaria e straordinaria per la parte di strada in asfalto. Interventi di manutenzione ordinaria e straordinaria per la parte di strada in asfalto.	2	0,00	330.000,00	200.000,00	0,00	530.000,00	0,00								
L.00457705402000029	LL.PP. J7H1200050001	J7H1200050001	2025	TORRIN STEFANO	No	No	010	054	031	07 - Manutenzione straordinaria	01.01 - Stradali	SP 472 - 2.01 Manutenzione ordinaria e straordinaria per la parte di strada in asfalto. Interventi di manutenzione ordinaria e straordinaria per la parte di strada in asfalto.	2	0,00	274.664,50	0,00	274.664,50	0,00	274.664,50	0,00							
L.00457705402000030	LL.PP. J7H1200010001	J7H1200010001	2025	TORRIN STEFANO	No	No	010	055	027	07 - Manutenzione straordinaria	01.01 - Stradali	SP 17 - 1.01 Interventi straordinari per la parte di strada in asfalto. Interventi di manutenzione ordinaria e straordinaria per la parte di strada in asfalto.	2	0,00	440.000,00	0,00	440.000,00	0,00	440.000,00	0,00							
L.00457705402000031	LL.PP. J7H1200170001	J7H1200170001	2025	TORRIN STEFANO	No	No	010	054	016	07 - Manutenzione straordinaria	01.01 - Stradali	S.C. 33 - MANUTENZIONE ORDINARIA E STRAORDINARIA PER LA PARTE DI STRADA IN ASFALTO. Interventi di manutenzione ordinaria e straordinaria per la parte di strada in asfalto.	2	0,00	357.500,00	0,00	357.500,00	0,00	357.500,00	0,00							
L.00457705402000032	LL.PP. J7H1200180001	J7H1200180001	2025	TORRIN STEFANO	No	No	010	054	057	07 - Manutenzione straordinaria	01.01 - Stradali	SP 17 - 1.01 Interventi straordinari per la parte di strada in asfalto. Interventi di manutenzione ordinaria e straordinaria per la parte di strada in asfalto.	2	0,00	357.500,00	0,00	357.500,00	0,00	357.500,00	0,00							
L.00457705402000033	LL.PP. J7H1200172001	J7H1200172001	2025	TORRIN STEFANO	No	No	010	054	019	07 - Manutenzione straordinaria	01.01 - Stradali	S.C. 33 - MANUTENZIONE ORDINARIA E STRAORDINARIA PER LA PARTE DI STRADA IN ASFALTO. Interventi di manutenzione ordinaria e straordinaria per la parte di strada in asfalto.	2	0,00	356.903,88	0,00	356.903,88	0,00	356.903,88	0,00							
L.00457705402000034	LL.PP. J7H1200181001	J7H1200181001	2025	TORRIN STEFANO	No	No	010	054	025	07 - Manutenzione straordinaria	01.01 - Stradali	S.R. 33 - MANUTENZIONE ORDINARIA E STRAORDINARIA PER LA PARTE DI STRADA IN ASFALTO. Interventi di manutenzione ordinaria e straordinaria per la parte di strada in asfalto.	2	0,00	121.000,00	217.000,00	0,00	338.000,00	0,00								
L.00457705402000043	LL.PP. J7H12001411	J7H12001411	2025	TORRIN STEFANO	No	No	010	054	015	07 - Manutenzione straordinaria	01.01 - Stradali	SSR1 - Ripristino Piani Valsi Zone 1	2	0,00	630.240,86	0,00	630.240,86	0,00	630.240,86	0,00							
L.00457705402000044	LL.PP. J7H1200142	J7H1200142	2025	TORRIN STEFANO	No	No	010	054	039	07 - Manutenzione straordinaria	01.01 - Stradali	SSR1 - Ripristino Piani Valsi Zone 2	2	0,00	452.316,08	0,00	452.316,08	0,00	452.316,08	0,00							
L.00457705402000045	LL.PP. J7H1200143	J7H1200143	2025	TORRIN STEFANO	No	No	010	054	015	07 - Manutenzione straordinaria	01.01 - Stradali	SSR1 - Ripristino Piani Valsi Zone 3	2	0,00	502.262,56	0,00	502.262,56	0,00	502.262,56	0,00							

Codice Unico Intervento - CUI (1)	Cod. Int. Amm. n. (2)	Codice CUP (3)	Annuale nella quale si prevede di avviare la procedura di affidamento	RUP (4)	Lotto funzionale (5)	Lavoro complessivo (6)	Codice Isati			Localizzazione - codice NUTS	Tipologia	Settore e sottosectore intervento	Descrizione dell'intervento	Livello di (Tabella D.3)	STIMA DEI COSTI DELL'INTERVENTO (8)						Intervento appalto a seguito di programma (12) (Tabella D.5)			
							Reg	Prov	Com						Primo anno	Secondo anno	Terzo anno	Costi in ammontare annuale successive	Impegni complessivi (9)	Valore degli eventuali immobili di cui alla Tabella D.4		Scienza imputabile dell'eventuale finanziamento derivante da contrazione di mutuo	Apporto di capitale privato (11)	
																							Importo	Tipologia (Tabella D.4)
L004577054G0200046	LPP_VAB144	J422100290001	2025	TORRINI STEFANO	No	No	010	054	052	07 - Manutenzione straordinaria	01.01 - Spedali	SSRH - Ripristino Part. Osp. Zona 4	2	0,00	332.251,92	0,00	332.251,92	0,00	0,00					
L004577054G0200047	LPP_VAB145	J422100290001	2025	TORRINI STEFANO	No	No	010	054	035	07 - Manutenzione straordinaria	01.01 - Spedali	SSRH - Ripristino Part. Osp. Zona 5	2	0,00	332.251,92	0,00	332.251,92	0,00	0,00					
L004577054G0200049	LPP_J2C210021001	J422100290001	2025	RAFFAELLA ANDREA	No	No	010	054	023	05.08 - Strutture ed edifici di contenimento energetico	05.08 - Social e scolastiche	LICITAZIONE PER L'ADEGUAMENTO MALORA MONTESAPONE EDIFICIO ENERGETICO - COD. 31202 - I - I.M.P. PROG. € 3.125.000,00 - I.C.O.O. € 3.125.000,00	2	1.235.800,00	0,00	1.235.800,00	0,00	81.720.000,00	0,00	0,00				
L004577054G0200050	LPP_J4C210022001	J422100290001	2025	BRUNELLA FELICETTI FABIO	No	No	010	054	034	05.08 - Strutture ed edifici di contenimento energetico	05.08 - Social e scolastiche	TRASPARENZA SOSTANZIALI - ADEGUAMENTO MALORA EDIFICIO ENERGETICO - COD. 31202 - I - I.M.P. PROG. € 3.125.000,00 - I.C.O.O. € 3.125.000,00	2	138.175,00	138.175,00	0,00	138.175,00	0,00	1.054.500,00	0,00	0,00			
L004577054G0200051	LPP_J4C210023001	J422100290001	2025	CECCHINI DANIELA	No	No	010	054	052	05.08 - Strutture ed edifici di contenimento energetico	05.08 - Social e scolastiche	TRASPARENZA SOSTANZIALI - ADEGUAMENTO MALORA EDIFICIO ENERGETICO - COD. 31202 - I - I.M.P. PROG. € 3.125.000,00 - I.C.O.O. € 3.125.000,00	2	1.800.000,00	84.400,00	1.800.000,00	0,00	12.000.000,00	0,00	0,00				
L004577054G0200053	LPP_J61B210038001	J61B210038001	2025	MANICCI GIANLUCA	No	No	010	054	018	05.08 - Strutture ed edifici di contenimento energetico	05.08 - Social e scolastiche	TRASPARENZA SOSTANZIALI - ADEGUAMENTO MALORA EDIFICIO ENERGETICO - COD. 31202 - I - I.M.P. PROG. € 3.125.000,00 - I.C.O.O. € 3.125.000,00	2	954.300,00	44.632,40	954.300,00	0,00	61.382.000,00	0,00	0,00				
L004577054G0200054	LPP_J71B2100278001	J71B2100278001	2025	ROGARI LUARIA	No	No	010	054	001	05.08 - Strutture ed edifici di contenimento energetico	05.08 - Social e scolastiche	TRASPARENZA SOSTANZIALI - ADEGUAMENTO MALORA EDIFICIO ENERGETICO - COD. 31202 - I - I.M.P. PROG. € 3.125.000,00 - I.C.O.O. € 3.125.000,00	2	395.400,00	18.462,20	395.400,00	0,00	26.390.000,00	0,00	0,00				
L004577054G0200055	LPP_J72C210015001	J72C210015001	2025	CARLUZZIANA	No	No	010	054	001	05.08 - Strutture ed edifici di contenimento energetico	05.08 - Social e scolastiche	TRASPARENZA SOSTANZIALI - ADEGUAMENTO MALORA EDIFICIO ENERGETICO - COD. 31202 - I - I.M.P. PROG. € 3.125.000,00 - I.C.O.O. € 3.125.000,00	2	39.480,00	170.240,00	39.480,00	0,00	242.200,00	0,00	0,00				
L004577054G0200056	LPP_J72C210015001	J72C210015001	2025	CARLUZZIANA	No	No	010	054	001	05.08 - Strutture ed edifici di contenimento energetico	05.08 - Social e scolastiche	TRASPARENZA SOSTANZIALI - ADEGUAMENTO MALORA EDIFICIO ENERGETICO - COD. 31202 - I - I.M.P. PROG. € 3.125.000,00 - I.C.O.O. € 3.125.000,00	2	307.800,00	14.382,40	307.800,00	0,00	20.652.000,00	0,00	0,00				
L004577054G0200057	LPP_J91B2100204001	J91B2100204001	2025	BERIETTA STEFANO	No	No	010	054	039	05.08 - Strutture ed edifici di contenimento energetico	05.08 - Social e scolastiche	TRASPARENZA SOSTANZIALI - ADEGUAMENTO MALORA EDIFICIO ENERGETICO - COD. 31202 - I - I.M.P. PROG. € 3.125.000,00 - I.C.O.O. € 3.125.000,00	2	899.850,00	4.055,30	899.850,00	0,00	5.790.000,00	0,00	0,00				
L004577054G0200057	LPP_ED1316	J71B2100278001	2026	NICCHI EMIANO	No	No	010	054	007	06.42 - Strutture ed edifici di contenimento energetico	06.42 - Strutture ed edifici di contenimento energetico	Realizzazione nuova sede per complesso Casca	2	0,00	0,00	300.000,00	0,00	300.000,00	0,00	0,00				
L004577054G0200058	LPP_ED1316	J71B2100278001	2026	BERIETTA GIOVANNI	No	No	010	054	039	05.08 - Strutture ed edifici di contenimento energetico	05.08 - Social e scolastiche	Efficientamento energetico sedi di Via... Via...	2	0,00	0,00	300.000,00	0,00	300.000,00	0,00	0,00				
L004577054G0200059	LPP_ED1321	J71B2100278001	2026	MARCOZZI FRANCESCO	No	No	010	054	039	05.08 - Strutture ed edifici di contenimento energetico	05.08 - Social e scolastiche	Adattamento impianti Classico Marconi piazza San...	2	0,00	0,00	250.000,00	0,00	250.000,00	0,00	0,00				
L004577054G0200060	LPP_J71B2100278001	J71B2100278001	2026	SOLINAS GIOVANNI	No	No	010	054	041	07 - Manutenzione straordinaria	01.01 - Spedali	TRASPARENZA SOSTANZIALI - ADEGUAMENTO MALORA EDIFICIO ENERGETICO - COD. 31202 - I - I.M.P. PROG. € 3.125.000,00 - I.C.O.O. € 3.125.000,00	2	0,00	0,00	200.000,00	0,00	600.000,00	0,00	800.000,00	0,00	0,00		
L004577054G0200061	LPP_J61B210038001	J61B210038001	2026	SOLINAS GIOVANNI	No	No	010	054	009	07 - Manutenzione straordinaria	01.01 - Spedali	TRASPARENZA SOSTANZIALI - ADEGUAMENTO MALORA EDIFICIO ENERGETICO - COD. 31202 - I - I.M.P. PROG. € 3.125.000,00 - I.C.O.O. € 3.125.000,00	2	0,00	0,00	200.000,00	0,00	200.000,00	0,00	200.000,00	0,00	0,00		
L004577054G0200062	LPP_J61B210038001	J61B210038001	2026	SOLINAS GIOVANNI	No	No	010	054	012	07 - Manutenzione straordinaria	01.01 - Spedali	TRASPARENZA SOSTANZIALI - ADEGUAMENTO MALORA EDIFICIO ENERGETICO - COD. 31202 - I - I.M.P. PROG. € 3.125.000,00 - I.C.O.O. € 3.125.000,00	2	0,00	0,00	350.000,00	0,00	350.000,00	0,00	700.000,00	0,00	0,00		



Codice Unico Intervento - CU(1)	Cod. Int. Amm. n.2)	Codice CUP (3)	Annullata nella quale si prevede di procedere all'affidamento	RUP (4)	Lotto funzionale (5)	Lavoro compasso (6)	Codice Isati			Localizzazione - codice NUTS	Tipologia	Settore e natura dell'intervento	Descrizione dell'intervento	Livello di dettaglio (Tabella D.3)	STIMA DEI COSTI DELL'INTERVENTO (8)						Intervento attuato a seguito di programma (12) (Tabella D.5)		
							Reg	Prov	Com						Primo anno	Secondo anno	Terzo anno	Costi in ammontare annuale successive	Importo complessivo (9)	Valore degli eventuali immobili di cui alla Tabella D.4 all'intervento (10)		Somma imputabile dell'eventuale intervento di manutenzione e di interventi di manutenzione di mutuo	Apporto di capitale privato (11) Importo
L00457795402040073	LL.PP._J7H12000060-011	J7H1200060001	2026	TORRINI STEFANO	No	No	010	054	007		07 - Manutenzione straordinaria	01 01 - Spedali	ZONA 5 Rilascio Piano Urbanistico	2	0,00	0,00	365.348,00	365.348,00	0,00	0,00			
L00457795402040074	LL.PP._J7H12000260-011	J7H1200260001	2026	TORRINI STEFANO	No	No	010	054	051		07 - Manutenzione straordinaria	01 01 - Spedali	ZONA 5_SIR 395 Piano del Cervo	2	0,00	0,00	395.265,68	395.265,68	0,00	0,00			
L00457795402040075	LL.PP._J7H12000140-011	J7H1200140001	2026	TORRINI STEFANO	No	No	010	054	051		07 - Manutenzione straordinaria	01 01 - Spedali	ZONA 5_SIR 445_452_475 1° e 2° lotto corpo strada	2	0,00	0,00	827.031,24	827.031,24	0,00	0,00			
															5154459322	5154539236	10685300150	3230200000	25013500180	0,00	0,00		

Il referente del programma

BEI ADRIANO

Note:

- Numero intervento "L" - di amministrazione - prima annualità del primo programma nel quale l'intervento è stato inserito - progressivo da 5 cifre
- Indice di CUP (Cfr. articolo 3 comma 5)
- Indice di CUP (Cfr. articolo 3 comma 5)
- Ripetere nome e cognome del RUP (definizione di cui all'art.3 comma 1 lettera dd) del D.Lgs. 50/2016
- Indice di lavoro complessivo secondo la definizione di cui all'art.3 comma 1 lettera og) del D.Lgs. 50/2016
- Al sensi dell'art.4 comma 6, in caso di determinazioni di opere incompiute l'importo comprende di oltre per lo amministratori, qualificazioni ed eventuali bonifici del sito.
- Ripetere il lavoro affidato, imputabile al bilancio, e la competenza di bilancio antecedente alla prima annualità
- Ripetere il lavoro affidato, imputabile al bilancio, e la competenza di bilancio antecedente imputabile indicato nell'articolo 6
- Ripetere l'importo del capitale privato complessivo piano del costo totale
- Indice di intervento "L" - di amministrazione - primo programma nel quale l'intervento è stato inserito - progressivo da 5 cifre
- Tale campo, come la relativa nota a tabella, compaiono solo in caso di modifica del programma

Tabella D.1

Cfr. Classificazioni Sistemi CUP - codice tipologia intervento per natura intervento, 03 - realizzazioni di lavori pubblici (opere e impiantistica)

Tabella D.2

Cfr. Classificazioni Sistemi CUP - codice attività e sottosezione intervento

Tabella D.3

- per la massima
- per la media
- per la minima

Tabella D.4

- spese in conto
- contributi di costruzione e gestione
- spese in conto
- locazione finanziaria
- altro

Tabella D.5

- modifica ex art.2 comma 9 lettera b)
- modifica ex art.2 comma 9 lettera c)
- modifica ex art.2 comma 9 lettera d)
- modifica ex art.2 comma 9 lettera e)
- modifica ex art.2 comma 9 lettera f)
- modifica ex art.2 comma 9 lettera g)
- modifica ex art.2 comma 9 lettera h)
- modifica ex art.2 comma 9 lettera i)

# SCHEDA E: PROGRAMMA TRIENNALE DEI LAVORI PUBBLICI 2024/2026 DELL'AMMINISTRAZIONE Provincia di Perugia - DIREZIONE GENERALE

## INTERVENTI RICOMPRESI NELL'ELENCO ANNUALE

Codice Unico Intervento - CUI	CUP	Descrizione dell'intervento	RUP	Importo annualità	Importo intervento	Fisicità (Tabella E.1)	Livello di priorità	Confermità Urbanistica	Verifica viscoli ambientali	Livello di progettazione (Tabella E.2)	CENTRALE DI COMMITTEZZA O SOGGETTO AGGREGATORE AL QUALE SI INTENDE DELEGARE LA PROCEDURA DI AFFIDAMENTO		Intervento aggiunto o variato a seguito di modifica programma (*)
											codice AUSA	denominazione	
L00443770540201900008	J57B20000750001	REALIZZAZIONE NUOVO POLO SCOLASTICO DI NORCIA (IMP. PROG. 25.481.250,00 - VINCI) - (ex LIPP EDIL67)	TORRINI STEFANO	15.263.793,11	25.481.246,00	MIS	2	SI	SI	2			
L00443770540201900079	J37B20000440001	REALIZZAZIONE POLO SCOLASTICO PER LE ESIGENZE DELLA CITTÀ DI NORCIA	CARLI TIZIANA	5.904.178,85	7.200.000,00	MIS	2	SI	SI	2			
L00443770540202400034	J83H19001010001	NUOVO POLO SCOLASTICO DI FUCECCHIO (IMP. PROG. 8.739.588,22) SEDE PRINCIPALE E SEDE DISTACCATA	RAPIGETTA ANDREA	7.739.588,22	8.798.000,00	MIS	2	SI	SI	2			
L00443770540202400035	J87H20000370001	SP 451_1 di La Borna - Km 12+209 CONSOLIDAMENTO e rifacimento con opere in c.a. della volta in muratura e rifacimento degli spazi in c.a. relativi alla sicurezza stradale	SOLINAS GIOVANNI	575.000,00	575.000,00	CPA	2	No	No	2			
L00443770540202400035	J57H20000560001	SP 453_1 di Casale Rioldi - Km 8+097RIFACIMENTO ATTRAVERSAMENTO realizzazione di nuove barriere di sicurezza stradale	SOLINAS GIOVANNI	165.000,00	165.000,00	CPA	2	No	No	2			
L00443770540202200011	J97H21015450001	SR 220 - MITIGAZIONE DEL RISCHIO IDRAULICO DEL COMUNE DI CITTÀ DI GEMINA IN CORISPONDENZA DELLA CONFLUENZA DEL FOSSO DI SMALTIMENTO DELLE ACQUE METEORICHE E DI SCARICO DELLA MARCIA MARITIMI 28 MARZO FG (IMP. PROG. € 170.000)	TORRINI STEFANO	199.350,82	199.350,82	CPA	2	SI	SI	2			
L00443770540202400039	J17H20001440001	SP 105_1 Trestina - Km 6+853 Ponte con unica campata. Soglie e culi, cappa armata e intervento di consolidamento delle fondazioni	SOLINAS GIOVANNI	560.000,00	560.000,00	CPA	2	No	No	2			
L00443770540202200011	J17H21004650001	SP 105_1 DI TRESTINA - KM 3+950 COMUNE DI CITTÀ DI CASTELLO DM 2252021 CONSOLIDAMENTO STRUTTURALE PONTE VIADOTTI (IMP. PROG. 600.000)	CESARIO MICHELE	642.955,90	659.747,57	CPA	2	SI	No	3			
L0044377054020200019	J47H21004660001	SP 340_1 DI SPINA - KM 3+127 COMUNE DI MARSIGLIANO DM 2252027 CONSOLIDAMENTO STRUTTURALE PONTE VIADOTTI (IMP. PROG. 200.000)	CESARIO MICHELE	200.000,00	200.000,00	CPA	2	SI	No	4			
L00443770540202200003	J17H20001370001	ZONA 1 - RIFACIMENTO PIANO VIABILE DI SSESATO (IMP. PROG. 882.138,61) - DM 1232020	BILLI PASQUALE	882.138,61	882.138,61	CPA	2	No	No	2			
L00443770540202200004	J17H20002200001	ZONA 2 - RIFACIMENTO PIANO VIABILE DI SSESATO (IMP. PROG. 860.837,08) DM 1232020	CANELLO MARCO	860.837,08	860.837,08	CPA	2	No	No	2			
L0044377054020200005	J87H20001200001	ZONA 2 - FRANA SP 252 DI FRATTICCIOLA (IMP. PROG. 180.000) - DM 1232020	CANELLO MARCO	180.000,00	180.000,00	CPA	2	No	No	2			
L0044377054020200006	J17H20001380001	ZONA 3 - RIFACIMENTO PIANO VIABILE DI SSESATO (IMP. PROG. 730.173,19) - DM 1232020	VERDOLINI MARIO	730.173,19	730.173,19	CPA	2	No	No	2			
L00443770540202200007	J67H20002080001	ZONA 4 - RIFACIMENTO PIANO VIABILE DI SSESATO (IMP. PROG. 844.609,14) - DM 1232022	PAZZAGLIA LUCIO	844.609,14	844.609,14	CPA	2	No	No	2			
L00443770540202200008	J87H20000870001	ZONA 5 - RIFACIMENTO PIANO VIABILE DI SSESATO (IMP. PROG. 768.616,95) - DM 1232020	REMIGLI FABIO	768.616,95	768.616,95	CPA	2	No	No	2			
L00443770540202200044	J87H21019350001	SP 105_1 DI TRESTINA - KM 13+675 E KM 13+780 COMUNE DI GEMINA DM 2252021 CONSOLIDAMENTO STRUTTURALE PONTE VIADOTTI (IMP. PROG. 300.000)	CESARIO MICHELE	300.000,00	300.000,00	CPA	2	SI	No	1			



Codice Unico Intervento - CUI	CUP	Descrizione dell'intervento	RUP	Importo annualità	Importo intervento	Finalità (Tabella E.1)	Livello di priorità	Conformità Urbanistica	Verifica vincoli ambientali	Livello di progettazione (Tabella E.2)	CENTRALE DI COMMITTEENZA O SOGGETTO AGGREGATORE AL QUALE SI INTENDE DELEGARE LA PROCEDURA DI AFFIDAMENTO		Intervento aggiunto o variato a seguito di modifica programma (*)
											codice AUSA	denominazione	
L0044377654020220018	J37H2100640001	CONSOLIDAMENTO STRUTTURALE PONTI E VIADOTTI (IMP. PROG. 300.000)	SOLINAS GIOVANNI	300.000,00	300.000,00	CPA	2	SI	No	1			
L0044377654020220020	J47H21004680001	SP 484 DI MONTEBIBICO - KM 0+300 E KM 1+060 COMUNE DI SPOLETO DM 225/2021 CONSOLIDAMENTO STRUTTURALE PONTI E VIADOTTI (IMP. PROG. 380.000)	SOLINAS GIOVANNI	380.000,00	380.000,00	CPA	2	SI	No	1			
L0044377654020220029	J67H21006950001	SP 403_1 DI BEVAGNA - KM 8+429 COMUNE DI BETTONA KM 15+155 COMUNE DI BEVAGNA - DM 225/2021 CONSOLIDAMENTO STRUTTURALE PONTI E VIADOTTI (IMP. PROG. 380.000)	SOLINAS GIOVANNI	400.000,00	400.000,00	CPA	2	SI	No	1			
L0044377654020220030	J67H21006960001	SP 476 DI SAN LORENZO - KM 3+302 COMUNE DI TRESI - DM 225/2021 CONSOLIDAMENTO STRUTTURALE PONTI E VIADOTTI (IMP. PROG. 500.000)	SOLINAS GIOVANNI	500.000,00	500.000,00	CPA	2	SI	No	1			
L0044377654020220033	J47H21004650001	SP 378_1 DI MONTENERO - KM 2+183 E KM 2+579 SP 380_1 DI PONTEMARTINO - KM 2+77 E KM 11+531 COMUNE DI TODI CONSOLIDAMENTO STRUTTURALE PONTI E VIADOTTI (IMP. PROG. 500.000)	SOLINAS GIOVANNI	500.000,00	500.000,00	CPA	2	SI	No	1			
L0044377654020220042	J67H21011810001	SP 408 DI TORDANDREA - KM 5+461 COMUNE DI BETTONA DM 225/2021 CONSOLIDAMENTO STRUTTURALE PONTI E VIADOTTI (IMP. PROG. 250.000)	SOLINAS GIOVANNI	250.000,00	250.000,00	CPA	2	SI	No	1			
L0044377654020220060	J15E2000160006	REALIZZAZIONE NUOVA PALESTRA SCOLASTICA A CITTÀ DI CASTELLO - VIA BRUNO BUZZI - ADIBRE ALLE ATTIVITÀ SPORTIVE - FIN PNRR MAC1_1_3_3_3 - (IMP. PROG. € 2.970.500,00)	CECCHINI DANIELA	2.970.500,00	2.970.500,00	MIS	2	SI	SI	2			
L0044377654020220063	J51B21002250001	RICOSTRUZIONE CASA SISMA 2016 - (IMP. PROG. € 965.000)	BRUNELLI FELICETTI FABIO	965.000,05	965.000,00	MIS	2	SI	SI	2			
L0044377654020220049	J65H18000250001	REALIZZAZIONE PONTILI GALLEGGIANTI PER ISOLA CASTIGLIONE DEL LAGO E MAGIONE (IMP. PROG. € 287.578,61)	NICCHI EMILIANO	258.778,95	287.578,60	MIS	2	SI	SI	2			
L0044377654020220051	J37H22001580001	SP 470 DI POGGIOOMO - INTERVENTO DI STESURA 31+852-391 (IMP. PROG. € 415.000) - DM 394/2021	TORRINI STEFANO	456.500,00	456.500,00	CPA	2	No	No	2			
L0044377654020220052	J47H22000890001	SP 47411 DI CASCIA - ADEGUAMENTO INCROCCO CON SS 392 E SISTEMAZIONE PAVIMENTAZIONE DAL KM 0+000 AL KM 15+872 (IMP. PROG. € 350.000) - DM 384/2021	TORRINI STEFANO	385.000,00	440.000,00	CPA	2	No	No	2			
L0044377654020220025		SSRR - Ripavimentazione Piani Viabili Zona 1	TORRINI STEFANO	638.248,86	638.248,86	CPA	2	No	No	2			
L0044377654020220038		SSRR - Ripavimentazione Piani Viabili Zona 2	TORRINI STEFANO	452.316,69	452.316,69	CPA	2	No	No	2			
L0044377654020220040		SSRR - Ripavimentazione Piani Viabili Zona 3	TORRINI STEFANO	593.268,56	593.268,56	CPA	2	No	No	2			
L0044377654020220055	J77H22001710001	SR 380 ARCEVESE DAL KM 52+223 AL KM 74+596 - RIGULAZIONE PAVIMENTAZIONE PAVIMENTAZIONI CARRABILI	TORRINI STEFANO	357.500,00	357.500,00	CPA	2	No	No	2			

Codice Unico intervento - CUI	CUP	Descrizione dell'intervento	RUP	Importo annualità	Importo intervento	Finalità (Tabella E.1)	Livello di priorità	Conformità Urbanistica	Verifica vincoli ambientali	Livello di progettazione (Tabella E.2)	CENTRALE DI COMMITTEA O SOGGETTO AGGREGATORE AL QUALE SI INTENDE DELEGARE LA PROCEDURA DI AFFIDAMENTO		Intervento aggiunto o variato a seguito di modifica programma (?)
											codice AUSA	denominazione	
L00443770540202300074	J47H2002230001	RINNOVAMENTO DELLA SEGNALETICA VERTICALE E ORDINAMENTO DEGLI INTERSEZIONI DI SOSTEGNO PER IL TRAFFICO LATERALE (IMP. PROG. € 325.000) - DM 394/2021	TORRINI STEFANO	468.291,65	848.778,67	CPA	2	No	No	2			
L00443770540202300075	J27H2000430001	S.P.n.10023-6 di Pietrino, Intervento di rifacimento S.P.n.2014 di Pietrino, S.D.F.n.20514 di Isola Fossara. Interventi di straordinaria manutenzione consistenti nei piani viabili. Importo complessivo € 848.778,67 (di cui € 488.291,65 annualità MIT 2024 e € 360.487,02 annualità MIT 2025)	TORRINI STEFANO	322.259,92	322.259,92	CPA	2	No	No	2			
L00443770540202300042		SSRR - Ripristino Piani Viabili Zona 4	TORRINI STEFANO	393.905,98	393.905,98	CPA	2	No	No	2			
L00443770540202300075	J27H2000430001	S.P.n.3021 di Pettignano sul Lago, S.P.n.3022 di Pettignano sul Lago, S.P.n.4012 di Ponte S. Giovanni e S.P.n.3184 di Castelli. Interventi di straordinaria manutenzione consistenti nel consolidamento e sistemazione piani viabili e sistemazione di un nuovo corso sulla S.P.4012. Importo complessivo € 710.454,08 (di cui € 391.974,64 annualità MIT 2024 e € 318.479,44 annualità MIT 2025)	TORRINI STEFANO	391.974,64	710.454,08	CPA	2	No	No	2			
L00443770540202300076	J77H2000350001	S.P.n.2481 di Pettignano di Assisi, S.P.n.2483 di Pettignano di Assisi e S.P.n.2408 di Pettignano di Assisi. Interventi di straordinaria manutenzione consistenti nel consolidamento e sistemazione piani viabili. Importo complessivo € 664.702,52 (di cui € 366.732,40 annualità MIT 2024 e € 297.970,12 annualità MIT 2025)	TORRINI STEFANO	366.732,40	664.702,52	CPA	2	No	No	2			
L00443770540202300077	J87H20003110001	S.P.n.419 di Casabilla e S.P.n.4221 di Guido Cattaneo. Interventi di straordinaria manutenzione consistenti nel consolidamento e sistemazione piani viabili. Importo complessivo € 800.824,25 (di cui € 441.834,04 annualità MIT 2024 e € 358.990,21 annualità MIT 2025)	TORRINI STEFANO	441.834,04	800.824,25	CPA	2	No	No	2			
L00443770540202300060	J37H2001600001	SC ISOLACCIA MORENA - KM 16+893 - KM 17+650 - INTERSEZIONE CON LA STRADA PAVIMENTAZIONE CARREBBILE LAVORI PER CAPTAZIONE ACQUE METEORICHE. INSTALLAZ. SEGNALETICA E VERIFICHE. Imp. PROG. € 237.929) - DM 394/2021	TORRINI STEFANO	238.951,90	238.951,90	CPA	2	No	No	2			
L00443770540202300079	J87H20003880001	S.P.n.4601-2-3 di Montemarano, Interventi di straordinaria manutenzione consistenti nel ripristino del corpo stradale a tratti salienti. Importo complessivo € 799.463,48 (di cui € 441.083,27 annualità MIT 2024 e € 358.380,21 annualità MIT 2024)	TORRINI STEFANO	441.083,27	799.463,48	CPA	2	No	No	2			
L00443770540202300083	J27H2000400001	S.R.416 del Niccone, S.R.360 Arcivesc. S.R.219 di Giubbio e S.R.361 di Assisi. Interventi di straordinaria manutenzione consistenti nel consolidamento e sistemazione piani viabili e gabbionate sulla S.R.360. Importo complessivo € 538.465,76 (di cui € 297.084,61 annualità MIT 2024 e € 241.381,14 annualità MIT 2025)	TORRINI STEFANO	297.084,61	538.465,85	CPA	2	No	No	2			
L00443770540202300083	J57H22001920001	S.P.595 del Trastevere Inferiore e S.P.639 di Trastevere. Interventi di straordinaria manutenzione	TORRINI STEFANO	427.082,15	774.086,40	CPA	2	No	No	2			

Codice Unico Intervento - CUI	CUP	Descrizione dell'intervento	RUP	Importo annualità	Importo intervento	Finalità (Tabella E.1)	Livello di priorità	Conformità Urbanistica	Verifica vincoli ambientali	Livello di progettazione (Tabella E.2)	CENTRALE DI COMMITTEENZA O SOGGETTO AGGREGATORE AL QUALE SI INTENDE DELEGARE LA PROCEDURA DI AFFIDAMENTO		Intervento aggiunto o variato a seguito di modifica programma (*)
											codice AUSA	denominazione	
L00443770540202300084	J87H22003010001	manutenzione consistenti nel consolidamento e sistemazione piani viabili. Importo complessivo € 774.086,40	TORRINI STEFANO	325.710,39	590.350,08	CPA	2	No	No	2			
L00443770540202300085	J27H22003380001	S.R.77 Via di Orlino e S.R.316 straordinaria manutenzione consistente nel ripristino, allargamento, asfaltatura, allacciamento. Importo complessivo € 590.350,08	TORRINI STEFANO	188.941,35	342.456,20	CPA	2	No	No	2			
L00443770540202300086	J27H22003380001	S.R.79 bis Oviatana e S.R.387 di Montemolino interventi di manutenzione straordinaria consistenti nel consolidamento del corpo stradale, risanamento fondazione e ripristino dei piani viabili. Importo complessivo € 342.456,20	TORRINI STEFANO	210.861,70	382.186,83	CPA	2	No	No	2			
L00443770540202300098	J82H22000850003	S.R.3 Fiammia e S.R.418 Spoleina interventi di straordinaria manutenzione consistenti nel ripristino corpo stradale a tratti salienti. Importo complessivo € 352.186,83	TORRINI STEFANO	250.000,00	250.000,00	CPA	2	Si	Si	2			
L00443770540202300045	J95H23000910003	VILLA UMBRA - P.I.A. - MANUTENZIONE STRADALE E SOSTITUZIONE PORZIONE DI EDIFICIO (IMP. PROG. € 250.000)	NICCHI EMILIANO	250.000,00	250.000,00	MIS	2	Si	Si	2			
L00443770540202300052	J47H2200180002	FERMATE DEL P. LULLMAN AL CAPITINI - OPERE DI URBANIZZAZIONE RICHIESTE DAL SERVIZIO TECNICO DEL COMUNE DI PERUGIA (IMP. PROG. € 250.000)	CECCHINI DANIELA	250.000,00	250.000,00	CPA	2	Si	Si	2			
		SP.417 DI FONTIGNANO - NUOVI VORCHI MITIGAZIONE RISCHIO AL KM 1+800 (IMP. PROG. € 300.000) FOSMIT	SOLINAS GIOVANNI	210.000,00	300.000,00	CPA	2	Si	Si	2			

(\*) Tale campo compare solo in caso di modifica del programma

**Tabella E.1**

ADN - Adeguamento normativo  
 AMB - Qualità ambientale  
 COP - Completamento Opera Incompiuta  
 CPA - Conservazione del patrimonio  
 CFA - Completamento e incremento di servizio  
 UFB - Qualità urbana  
 VAB - Valorizzazione beni vincolati  
 DEM - Demolizione Opera Incompiuta  
 DEOP - Demolizione opere preesistenti e non più utilizzabili

**Tabella E.2**

1. progetto di fattibilità tecnico - economica; "documento di fattibilità delle alternative progettuali".  
 2. progetto di fattibilità tecnico - economica; "documento finale".  
 3. progetto definitivo  
 4. progetto esecutivo

# SCHEDA F: PROGRAMMA TRIENNALE DEI LAVORI PUBBLICI 2024/2026 DELL'AMMINISTRAZIONE Provinciale di Perugia - DIREZIONE GENERALE

## ELENCO DEGLI INTERVENTI PRESENTI NELL'ELENCO ANNUALE DEL PRECEDENTE PROGRAMMA TRIENNALE E NON RIPROPOSTI E NON AVVIATI

Codice Unico Intervento - CUI	CUP	Descrizione dell'intervento	Importo intervento	Livello di priorità	Motivo per il quale l'intervento non è riproposto (1)

Note

(1) breve descrizione dei motivi

Il referente del programma  
BEI ADRIANO