



**PROVINCIA DI PERUGIA**

**Piano operativo di Sicurezza  
PER CONTRASTARE LA PANDEMIA  
COVID-19**

**Avviso di selezione per assunzione a  
tempo indeterminato di n. 10  
“Agenti Tecnici”**

**Sede Zona industriale Molinaccio  
Via Benucci snc Ponte San Giovanni (PG)**

## SOMMARIO

<u>PREMESSA</u> .....	3
<u>SEZIONE 1 – MODALITA’ DI ACCESSO PER I CANDIDATI E PER IL PUBBLICO</u> .....	4
<u>Disposizioni e layout</u> .....	4
<u>Certificazioni Verde (Green Pass)</u> .....	5
<u>Procedura per la verifica Green Pass</u> .....	6
<u>Disposizioni per il personale</u> .....	8
<u>SEZIONE 2 – AREA PROVE CONCORSUALI</u> .....	9
<u>Scelta dell’area</u> .....	9
 <u>Dispositivi e strumenti anti-contagio</u> .....	11
■	
<u>Bonifica preliminare e sanificazione e disinfezione delle aree</u> .....	11
<u>SEZIONE 3 – DISPOSITIVI DI PROTEZIONE INDIVIDUALE PROVE CONCORSUALI</u> .	12
<u>SEZIONE 4 INFORMAZIONE E FORMAZIONE DEL PERSONALE</u> .....	14
<u>Personale dipendente</u> .....	14
<u>SEZIONE 5 ISTRUZIONI DI SICUREZZA</u> .....	15
<u>ALLEGATI</u> .....	16
<u>Planimetria della logistica</u> .....	16
<u>Segnaletica di obbligo e divieto</u> .....	18
<u>Informative generali</u> .....	23

### **PREMESSA**

Il presente Piano di Sicurezza è emesso al fine di regolamentare le procedure per lo svolgimento del Concorso “Avviso di selezione, per l’assunzione a tempo pieno indeterminato di n° 10 unità con il profilo professionale di agente tecnico (Categoria B-B3 del vigente CCNL del comparto funzioni locali) di cui n° 3, ai sensi degli Artt. 678 e 1014 D. Lgs. 66/2010, in favore dei volontari in ferma breve e ferma prefissata delle Forze Armate, congedati senza demerito ovvero durante il periodo di rafferma, nonché dei volontari in servizio permanente.”

L’obiettivo del presente Piano di Sicurezza è quello di fornire indicazioni circa l’organizzazione del Concorso, nonché raggiungere i primari obiettivi di sicurezza relativi alla salvaguardia delle persone; tenendo conto delle necessarie misure preventive per ridurre le probabilità di

contagio da Covid-19, nonché delle azioni di prevenzione del fattore di rischio rappresentato

dal contatto con soggetto affetto da Covid-19, le prove concorsuali devono essere realizzate e

gestito in modo da:

- a) garantire il rispetto del “criterio di distanza droplet” aumentata di 1 mt;
- b) garantire l’accesso agli spazi individuati programmando il numero di accessi contemporanei nel rispetto del “criterio di distanza droplet” e regolamentando i flussi e i percorsi in modalità di senso unico;
- c) assicurare che i presenti e gli operatori utilizzino i Dispositivi di Protezione delle vie aeree;
- d) garantire in continuità l’applicazione di metodologie e protocolli per una corretta disinfezione e sanificazione degli ambienti, degli arredi, delle aree di pertinenza;
- e) evitare ogni possibile assembramento prima, durante e dopo lo svolgimento delle prove concorsuali in tutti gli ambienti interni ed esterni alle sedi.

Il Piano di Sicurezza tiene conto dei decreti del Presidente del Consiglio dei Ministri, delle deliberazioni ed ordinanze regionali dell’Umbria, dei Protocolli condivisi di regolamentazione delle misure per il contrasto e il contenimento della diffusione della pandemia “Covid-19” negli

ambienti di lavoro, delle linee di indirizzo per la riapertura delle Attività Economiche, Produttive e Ricreative della Conferenza Permanente delle Regioni e delle Province Autonome, e infine del Protocollo sanitario e di sicurezza per lo svolgimento delle prove concorsuali emesso dal Presidente del Consiglio dei Ministri.

I soggetti coinvolti a cui sono rivolte le indicazioni del presente piano operativo sono:

- a – la Commissione esaminatrice;
- b – il personale di Vigilanza;
- c – i candidati;
- d – tutti gli altri soggetti comunque coinvolti.

Si sottolinea l'esplicito e puntuale obbligo in capo a Dirigenti e Preposti di garantire ed esigere il rispetto delle disposizioni del Piano di Sicurezza;

## SEZIONE 1 – MODALITA' DI ACCESSO PER I CANDIDATI E PER IL PUBBLICO

### Disposizioni e layout

Planimetrie estratto disposizioni accesso



L'accesso dei candidati avviene dall'ingresso carrabile che si affaccia su Via Gustavo Benucci a Ponte San Giovanni; seguendo il percorso obbligato da transenne e da apposita cartellonistica direzionale, le autovetture in ingresso vengono condotte nell'area di parcheggio come indicato in planimetria.

I **candidati**, una volta posteggiata la propria auto, accederanno internamente all'edificio c/o apposita entrata, per le procedure di identificazione (zona uffici lato Via Gustavo Benucci, identificati come area di ingresso da apposita comunicazione su porta di accesso). I candidati entreranno per un massimo di n° 3 alla volta al banco di identificazione dove si troveranno n° 3 operatori della Provincia di Perugia per l'identificazione. Una volta identificati i candidati seguiranno le indicazioni del personale interno per lo spostamento nelle apposte aree concorsuali.

Le postazioni degli operatori addetti all'identificazione dei candidati prevedono appositi divisori (barriere antirespiro) e una finestra per il passaggio dei documenti di riconoscimento del candidato. Le postazioni saranno distanziate di almeno 3 metri una dall'altra.

L'accesso dei candidati potrà avvenire esclusivamente tramite presentazione di Green Pass.

Il **pubblico** invece, può accedere all'interno del sito solo a piedi, seguendo il percorso esterno perdonale in direzione dell'area destinata proprio allo stesso pubblico, identificato da apposita cartellonistica, come indicato in planimetria.

Da tale area vige il divieto di accesso nelle aree concorsuali.

### **Certificazioni Verde (Green Pass)**

#### **DECRETO-LEGGE 7 gennaio 2022, n. 1 (Raccolta 2022)**

*Estensione dell'obbligo vaccinale per la prevenzione dell'infezione da SARS-CoV-2*

1. Al decreto-legge 1° aprile 2021, n. 44, convertito, con modificazioni, dalla legge 28 maggio 2021, n. 76, dopo l'articolo 4-ter sono inseriti i seguenti:

«Art. 4-quater (Estensione dell'obbligo di vaccinazione per la prevenzione dell'infezione da SARS-CoV-2 agli ultra cinquantenni). -

1. Dalla data di entrata in vigore della presente disposizione e fino al 15 giugno 2022, al fine di tutelare la salute pubblica e mantenere adeguate condizioni di sicurezza nell'erogazione delle prestazioni di cura e assistenza, l'obbligo vaccinale per la prevenzione dell'infezione da SARS-CoV-2, di cui all'articolo 3-ter, si applica ai cittadini italiani e di altri Stati membri dell'Unione europea residenti nel territorio dello Stato, nonché ai cittadini stranieri di cui agli articoli 34 e 35 del decreto legislativo 25 luglio 1998, n. 286, che abbiano compiuto il cinquantesimo anno di età, fermo restando quanto previsto dagli articoli 4, 4-bis e 4-ter.

2. L'obbligo di cui al comma 1 non sussiste in caso di accertato pericolo per la salute, in relazione a specifiche condizioni cliniche documentate, attestate dal medico di medicina generale dell'assistito o dal medico vaccinatore, nel rispetto delle circolari del Ministero della salute in materia di esenzione dalla vaccinazione anti SARS-CoV-2; in tali casi la vaccinazione può essere omessa o differita. L'infezione da SARS-CoV-2 determina il differimento della vaccinazione fino alla prima data utile prevista sulla base delle circolari del Ministero della salute.

3. La disposizione di cui al comma 1 si applica anche a coloro che compiono il cinquantesimo anno di età in data successiva a quella di entrata in vigore della presente disposizione, fermo il termine del 15 giugno 2022, di cui al comma 1.

Art. 4-quinquies (Estensione dell'impiego dei certificati vaccinali e di guarigione sui luoghi di lavoro). - 1. A decorrere dal 15 febbraio 2022, i soggetti di cui agli articoli 9-quinquies, commi 1 e 2, 9-sexies, commi 1 e 4, e 9-septies, commi 1 e 2, del decreto-legge 22 aprile 2021, n. 52, convertito, con modificazioni, dalla legge 17 giugno 2021, n. 87, ai quali si applica l'obbligo vaccinale di cui all'articolo 4-quater, per l'accesso ai luoghi di lavoro nell'ambito del territorio nazionale, devono possedere e sono tenuti a esibire una delle certificazioni verdi COVID-19 di vaccinazione o di guarigione di cui all'articolo 9, comma 2, lettere a), b) e c-bis) del decreto-legge n. 52 del 2021.

## Procedura per la verifica Green Pass

### I CONTROLLI SUL GREEN PASS E LA DELEGA AI LAVORATORI

Il controllo sul Green pass degli utenti potrà essere svolto potenzialmente da tutti i lavoratori dell'ente; tuttavia, soltanto i lavoratori che sono stati **nominati** in maniera formale dal datore di lavoro potranno procedere con i controlli.

L'art. 13, comma 3, del DPCM 17 giugno 2021 infatti precisa che “i soggetti delegati [...] sono incaricati con atto formale recante le necessarie istruzioni sull'esercizio dell'attività di verifica”. Questo implica che la nomina dovrà essere corredata delle informazioni gestionali per la corretta gestione dell'ingresso degli utenti, nel rispetto delle disposizioni vigenti. La consegna di tale informativa è parte di una più generale attività di formazione a carattere pratico.

In base alle previsioni dell'art. 13, comma 3, del DPCM 17 giugno 2021 la nomina al lavoratore è obbligatoria e l'incarico dovrà essere preventivo rispetto all'inizio delle attività di controllo sugli utenti.

Nonostante il controllo del Green pass non costituisca trattamento del dato ai fini privacy (così come stabilito dal comma 5 dell'art. 13 del DPCM 17 giugno 2021), ove il lavoratore delegato non sia istruito in merito alla corretta gestione dei controlli potrebbe incorrere in comportamenti errati, fra cui la richiesta di copia del pass cartaceo o della certificazione medica di esenzione dal pass stesso.

In questo caso il titolare del trattamento si troverebbe di fatto a trattare un dato senza il supporto di idonea base giuridica, come previsto dall'art. 6 del Regolamento Europeo 2016/679.

Pertanto, il lavoratore delegato dovrà avere idonea formazione, al pari di un incaricato al trattamento del dato, così da non incorrere in comportamenti illeciti.

Il datore di lavoro, in analogia alle disposizioni previste in materia di formazione degli incaricati al trattamento, dovrà:

- impartire istruzioni sul trattamento (art. 29 Regolamento Europeo 2016/679);
- istruzioni relative ai profili della sicurezza del trattamento (art. 32 Regolamento Europeo 2016/679);
- fornire formazione idonea (art. 39 Regolamento Europeo 2016/679).

### **GREEN PASS**

A partire dal 06 agosto 2021 l'accesso nei locali chiusi sarà regolamentato attraverso la verifica della **certificazione verde** ai sensi del *Decreto Legge n° 105 del 23 luglio 2021*.

Tutti gli utenti esterni saranno verificati all'ingresso tramite dispositivo mobile mediante applicazione emessa dal Ministero della Salute “VerificaC19” (con scansione Q-Code del green pass).

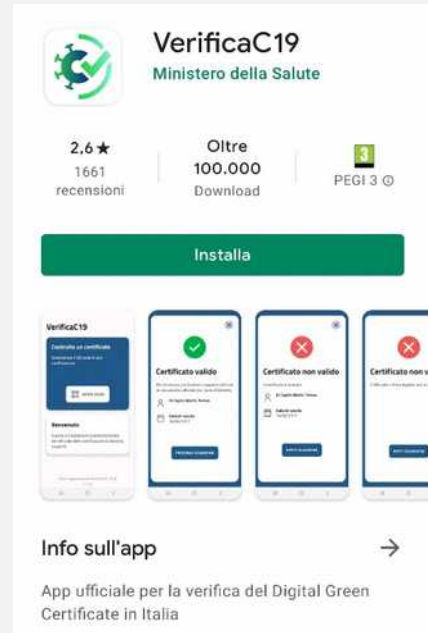



### Disposizioni per il personale

Per il personale interno della Provincia di Perugia sono valide le “INDICAZIONI OPERATIVE PER CONTRASTARE LA PANDEMIA COVID-19” emesse in Revisione 04 del 11 Ottobre 2021.



**PROVINCIA DI PERUGIA**

**INDICAZIONI OPERATIVE  
PER CONTRASTARE LA PANDEMIA  
COVID-19**

Revisione 04 del 11 Ottobre 2021

Il Datore di Lavoro

Rev.	Data	Descrizione modifica
00	18/03/2020	Prima emissione del documento
01	05/05/2020	Revisione del documento – Aggiornamento delle Indicazioni Operative con integrazioni di cui il “Protocollo condiviso di regolamentazione delle misure per il contrasto e il contenimento della diffusione del virus Covid-19 negli ambienti di lavoro” emesso il 24 aprile 2020
02	01/12/2020	Revisione del documento – Aggiornamento delle Indicazioni Operative con integrazioni di cui il “Protocollo condiviso di regolamentazione delle misure per il contrasto e il contenimento della diffusione del virus Covid-19 negli ambienti di lavoro” emesso in Aprile 2020 ed integrazioni varie da vari DPCM emessi.
03	05/03/2021	Revisione del documento – Aggiornamento delle Indicazioni Operative con integrazioni di cui il “Protocollo condiviso di regolamentazione delle misure per il contrasto e il contenimento della diffusione del virus Covid-19 negli ambienti di lavoro” emesso in Aprile 2021
04	11/10/2021	Revisione del documento – Integrazioni relative alle nuove modalità di accesso con Green pass (Decreto Legge del 21 settembre 2021 n° 127)

## **SEZIONE 2 – AREA PROVE CONCORSUALI**

### **Scelta dell'area**

Sede	Sede Ex Compensorio 4
Indirizzo	Via Gustavo Benucci - Perugia

Una volta espletate le pratiche di accesso (compreso il controllo del Green Pass), i candidati saranno accompagnati dal personale interno nell'area di esecuzione delle prove concorsuali.

L'area concorsuale è posta nella zona esterna, precisamente nel piazzale posizionato alla fine dello stabile (fine del capannone rispetto la zona di ingresso); in questa area saranno predisposte le varie macchine operatrici e le aree attrezzate per l'esecuzione delle prove concorsuali. L'area è correttamente delimitata sia rispetto la zona di attesa degli stessi candidati, sia rispetto alla zona di assistenza pubblico.

In caso di maltempo i candidati potranno trovare riparo, in attesa della prova pratica, in apposito spazio interno dedicato come indicato dalla planimetria; le prove saranno svolte presso l'area esterna.

Nell'area di attesa dei candidati saranno forniti gel disinfettante e tutti i DPI necessari per l'espletamento della prova concorsuale (eccetto le scarpe antinfortunistiche che ogni esaminando porterà personalmente); i DPI sono riportati nei paragrafi successivi.

Sono messi a disposizione del personale e dei candidati i servizi igienici in dotazione alla struttura, seguendo il percorso pedonale adiacente al capannone.

In corrispondenza dei servizi igienici vengono messi a disposizione gel disinfettante e le illustrazioni grafiche per il corretto lavaggio delle mani.

Gli spazi:

- dispongono di sufficienti superfici per garantire il distanziamento sociale ed evitare assembramenti;
- dispongono di pavimentazione e strutture verticali facilmente sanificabili, composte da superfici lisce ed impermeabili;
- dispongono di servizi igienici facilmente accessibili, dimensionati secondo gli standard previsti dalla legislazione vigente;
- permettono un elevato livello di aerazione naturale, anche alternandosi con aerazione meccanica;
- dispongono di impianti di aerazione meccanica che lavorano con impostazione di esclusione di ricircolo di aria;
- garantiscono volumetrie minime di ricambio d'aria per candidato.

***IN ALLEGATO È RIPORTATA LA PLANIMETRIA CON L'ILLUSTRAZIONE DELLA LOGISTICA***

## **Dispositivi e strumenti anti-contagio**

### **Strumenti di controllo:**

- **Green Pass** degli operatori dipendenti della Provincia di Perugia, dei candidati;

### **Utilizzo dei dispositivi anticontagio obbligatori**

Dispositivi di Protezione delle vie aeree FFP2 a tutti gli operatori presenti IN AMBIENTI CHIUSI.

Dispositivi di Protezione delle vie aeree per tutti i presenti IN AMBIENTI CHIUSI.



Inoltre:

- in prossimità degli ingressi e in prossimità delle aree concorsuali saranno installate colonnine con dispenser igienizzante.
- per l'accesso nelle macchine operatrici viene installato un telo nel sedile di postazione dell'operatore, da cambiare tra le varie prove dei candidati.
- All'interno del mezzo l'esaminando dovrà portare la mascherina FFP2.

## **Bonifica preliminare e sanificazione e disinfezione delle aree**

In attuazione del Protocollo condiviso di regolazione delle misure per il contrasto e il

contenimento della diffusione del virus Covid-19 negli ambienti di lavoro del 14 marzo 2020,

integrato in data 24 aprile 2020, e tenuto conto delle raccomandazioni indicate dal Ministero della Salute nelle circolari n. 1997 del 22.01.2020, n. 2302 del 27.01.2020 e n. 443 del

22.02.2020 per il contrasto e il contenimento della diffusione del virus Covid-19, negli ambienti

è assicurata:

- la bonifica preliminare dell'area nel suo complesso valida per l'intera durata delle prove;
- la pulizia, sanificazione e disinfezione dei servizi igienici da effettuarsi con personale dotato di idonei prodotti; all'interno degli stessi sarà sempre garantito sapone liquido, igienizzante, salviette e pattumiere chiuse con apertura a pedale;

### SEZIONE 3 – DISPOSITIVI DI PROTEZIONE INDIVIDUALE PROVE CONCORSUALI

Tutti i candidati, per l'esecuzione delle prove concorsuali, dovranno utilizzare i Dispositivi di Protezione Individuali (DPI) riportati di seguito.



Agli stessi candidati è richiesto l'utilizzo personale di scarpe antinfortunistiche.



Inoltre, in corrispondenza delle aree di attesa, verranno messi a disposizione dei candidati i seguenti DPI da utilizzare durante la prova con macchine operatrici:

<b>DPI</b>	<b>NORMATIVA</b>	<b>IMMAGINE</b>
Guanti monouso	EN 374 CE	
Tappi monouso	EN 352 CE	
Elmetto	EN 397 CE	

## **SEZIONE 4 INFORMAZIONE E FORMAZIONE DEL PERSONALE**

### **Personale dipendente**

Tutto il personale impegnato è adeguatamente informato sui rischi prevedibili e sulle misure da osservare per prevenire il rischio di contagio e sul comportamento da adottare per prevenirlo. Il riferimento è al D. Lgs 9 aprile 2008 n. 81: è stata effettuata corretta formazione e informazione ai dipendenti sulla Gestione del Rischio Biologico Generico. Le procedure che il Datore di Lavoro deve applicare, mediante il Servizio di Prevenzione e Protezione, in collaborazione con il Medico Competente, il R.S.P.P., il R.L.S. e gli A.S.P.P., sono quelle di Prevenzione del Rischio Biologico Generico, adottando comportamenti basati su informazioni corrette.



## **SEZIONE 5 ISTRUZIONI DI SICUREZZA**

Nelle aree saranno collocate a vista:

- le indicazioni dei flussi di transito e dei percorsi da seguire;
- le planimetrie delle aree, recanti la disposizione dei posti.
- all'ingresso di ogni locale sarà disponibile una planimetria generale, per le squadre di soccorso, riportante l'ubicazione:
  - delle vie di uscita (corridoi, scale, uscite);
  - dei mezzi e degli impianti di estinzione;
  - dei dispositivi di arresto degli impianti elettrici e dell'eventuale impianto di distribuzione di gas combustibile;
  - dei vari ambienti di pertinenza con indicazione delle relative destinazioni d'uso.

**ALLEGATI**

**Planimetria della logistica**



# Sede Viabilità Ex Comprensorio n°4 Ponte San Giovanni (Perugia) Planimetria Istruzione Operativa "Covid-19"

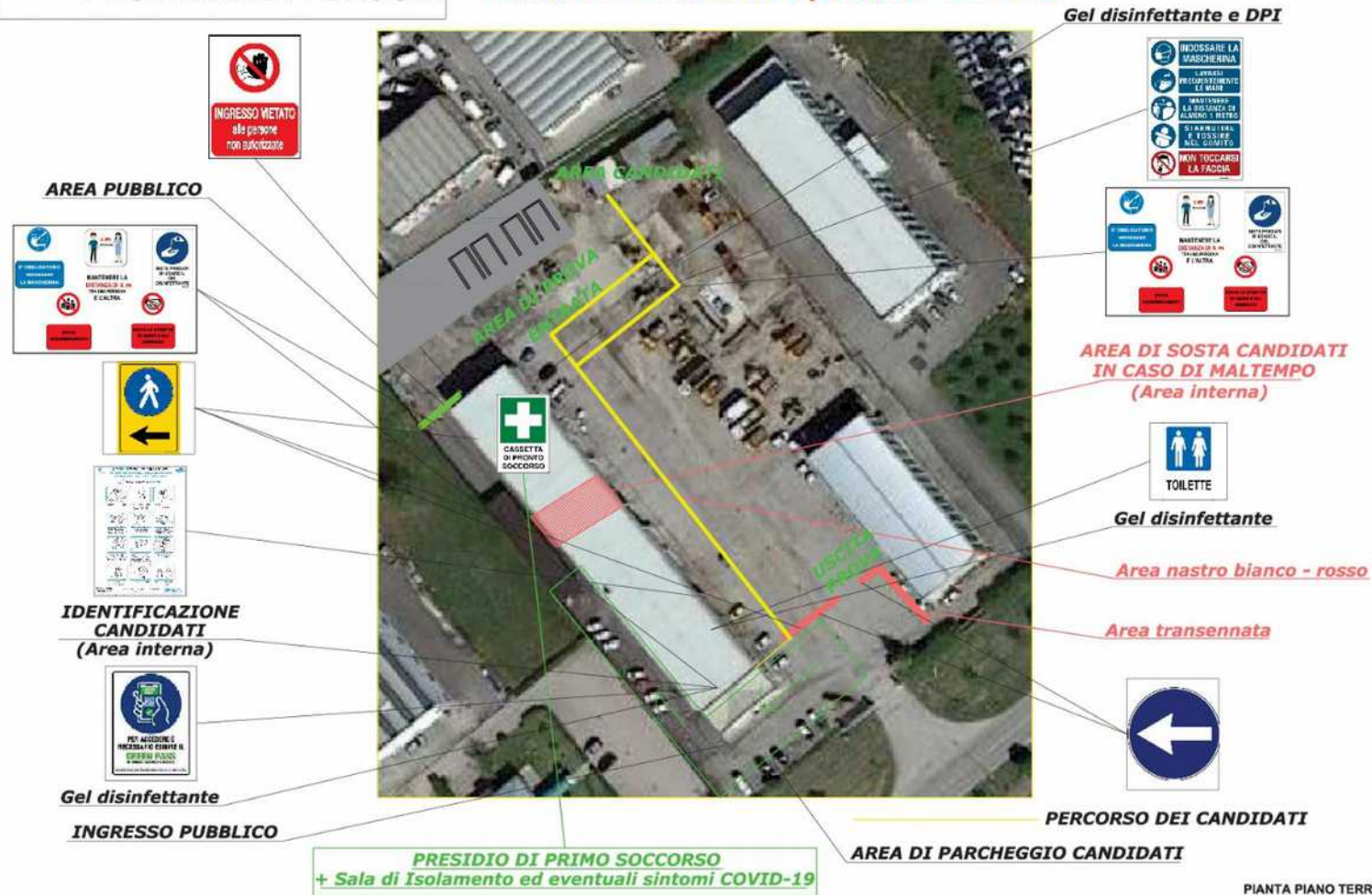

Segnaletica di obbligo e divieto



**E' OBBLIGATORIO  
INDOSSARE  
LA MASCHERINA**

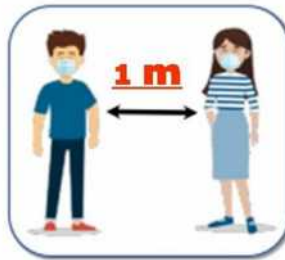

**MANTENERE LA  
Distanza di 1 m  
TRA UNA PERSONA  
E L'ALTRA**



**SIETE PREGATI  
DI USARE IL  
GEL  
DISINFETTANTE  
GRAZIE**



**EVITA  
ASSEMBRAMENTI**



**EVITA LE STRETTE  
DI MANO E GLI  
ABBRACCI**



**INDOSSARE LA  
MASCHERINA**



**LAVARSI  
FREQUENTEMENTE  
LE MANI**



**MANTENERE  
LA DISTANZA DI  
ALMENO 1 METRO**



**STARNUTIRE  
E TOSSIRE  
NEL GOMITO**



**NON TOCCARSI  
LA FACCIA**

Protocollo di sicurezza e anticontagio COVID-19

**MANTENERE  
SEMPRE  
UNA DISTANZA  
MAGGIORE DI  
1 METRO**

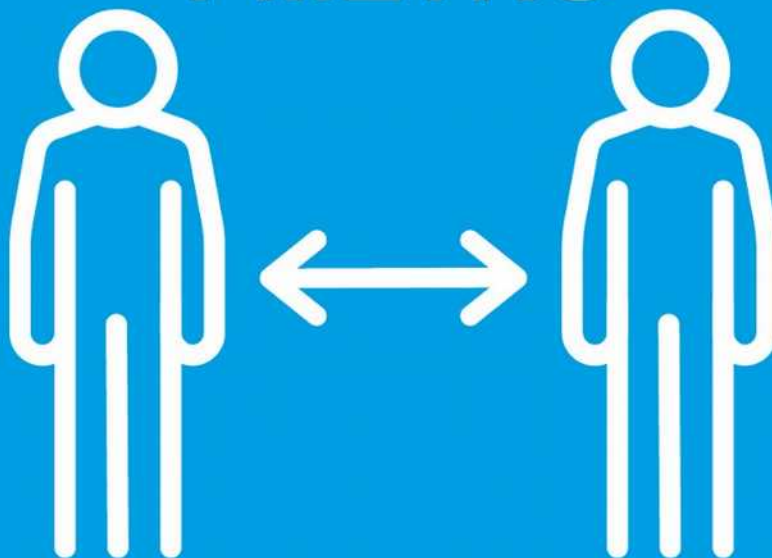









## **Informative generali**

# LAVARSI LE MANI

## Il modo corretto di lavarsi le mani con acqua e sapone



 Durata procedura: 40-60 SECONDI

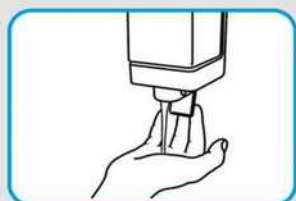

**Bagnati le mani e applica sapone a sufficienza per coprire la superficie delle mani**



**Fraziona le mani palmo contro palmo**

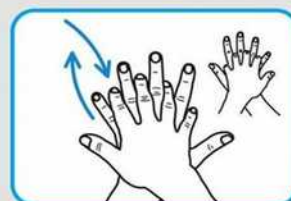

**Palmo destro sopra il sinistro intrecciando le dita tra loro e viceversa**



**Palmo contro palmo, intrecciando le dita**

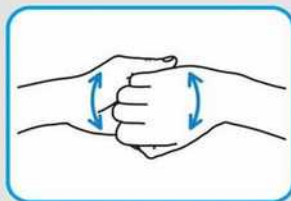

**Dorso delle dita contro il palmo opposto tendendo le dita strette tra loro**

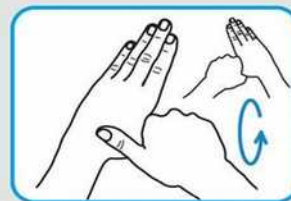

**Frazione rotazionale del pollice sinistro stretto nel palmo destro e viceversa**



**Frizione rotazionale con le dita della mano destra strette tra loro sul palmo sinistro e viceversa**

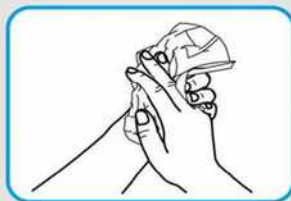

**Risciacqua le mani e asciugale con una salvietta monouso**

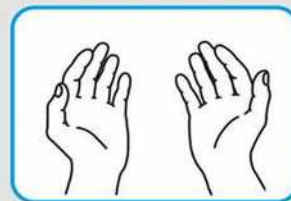

**Usa la salvietta per chiudere il rubinetto. Una volta asciutte, le tue mani sono sicure!**

Immagine ed indicazioni riprese dalla guida illustrativa pubblicata dall'Oms e dal Ministero della Salute

<p><b>PRIMA DI INDOSSARE I GUANTI</b></p>	<p><b>01</b></p>  <p>RIMUOVERE BRACCIALI, ANELLI E CONTROLLARE CHE LE UNGHIE SIANO CORTE</p>	<p><b>02</b></p>  <p>LAVARSI LE MANI CON ACQUA E SAPONE O CON UNA SOLUZIONE ALCOLICA</p>
<p><b>03</b></p>  <p>VERIFICARE TAGLIA E INTEGRITA' DEL GUANTO</p>	<p><b>04</b></p>  <p>SOSTITUIRE SE DANNEGGIATO SPORCO O SUDATO</p>	<p><b>RIMOZIONE</b></p>
<p><b>01</b></p>  <p>PRENDERE IL POLSINO DI UNO DEI GUANTI TOCCANDO SOLO LE SUPERFICI ESTERNE DEL GUANTO</p>	<p><b>02</b></p>  <p>SFILARE IL GUANTO E TRATTENERLO NELLA MANO ANCORA INGUANTATA</p>	<p><b>03</b></p>  <p>CON LA MANO LIBERA INSERIRE DUE DITA SOTTO POLSINO DELL'ALTRA E RIVOLTARE IL GUANTO</p>
<p><b>04</b></p>  <p>RACCHIUDERE ALL'INTERNO DEL SECONDO GUANTO QUELLO TOLTO IN PRECEDENZA</p>	<p><b>05</b></p>  <p>GETTARE I GUANTI IN UN APPOSITO CONTENITORE</p>	<p><b>06</b></p>  <p>LAVARSI LE MANI CON ACQUA E SAPONE O CON UNA SOLUZIONE ALCOLICA</p>